



# СЛУЖБЕНИ ЛИСТ

Града Крагујевца

КРАГУЈЕВАЦ  
25. ЈУН 2024.

ГОДИНА XXXIV  
БРОЈ 26

## СКУПШТИНА ГРАДА КРАГУЈЕВЦА

Скупштина града Крагујевца, на основу члана 35. став 8. у вези члана 51б Закона о планирању и изградњи („Службени гласник Републике Србије“, број 72/09, 81/09 – исправка, 64/10 – одлука УС, 24/11, 121/12, 42/13 – одлука УС, 50/13 – одлука УС, 98/13 – одлука УС, 132/14, 145/14, 83/18, 31/19, 37/19 – др. закон, 9/20, 52/21 и 62/23), члана 40. став 1. тачка 20. Статута града Крагујевца („Службени лист града Крагујевца“, број 8/19) и Одлуке о изради Измене и допуне Плана детаљне регулације „Дела радне зоне I индустријска зона Крагујевац и радне зоне II Лепеница - Складишни центар - Теретни терминал“ („Службени лист града Крагујевца“, број 14/23), на седници одржаној 25. јуна 2024. године, доноси

### **Измене и допуне Плана детаљне регулације Дела радне зоне I индустријска зона Крагујевац и радне зоне II Лепеница - Складишни центар“ - Теретни терминал**

## **ТЕКСТУАЛНИ ДЕО**

### **1. ОПШТИ ДЕО**

#### **1.1. ПРАВНИ И ПЛАНСКИ ОСНОВ**

Изради Измене и допуне Плана детаљне регулације „Дела радне зоне I Индустријска зона Крагујевац и радна зона II Лепеница – Складишни центар – Теретни терминал“ (у даљем тексту: Измене и допуне Плана) приступило се на основу Одлуке о изради Измене и допуне Плана детаљне регулације „Дела радне зоне I Индустријска зона Крагујевац и радна зона II Лепеница – Складишни центар – Теретни терминал“ („Службени лист града Крагујевца“, број 14/23), чији је саставни део Одлука Градске управе за развој и инвестиције о приступању изради стратешке процене утицаја на животну средину Измене и допуне Плана детаљне регулације дела радне зоне I индустријска зона Крагујевац и

радне зоне II Лепеница – Складишни центар – Теретни терминал број 350 – 1232/32-XXIV од 12. јуна 2023. године.

План детаљне регулације „Дела радне зоне I Индустријска зона Крагујевац и радна зона II Лепеница – Складишни центар“ (у даљем тексту: Основни план), донела је Скупштина града Крагујевца на седници одржаној 25. априла 2019. године („Службени лист града Крагујевца“, број 12/19).

Измене и допуне Плана детаљне регулације „Дела радне зоне зоне I Индустријска зона Крагујевац и радне зоне II Лепеница – Складишни центар“ уз Улицу Складишни центар донела је Скупштина града Крагујевца на седници одржаној 27. децембра 2021. године („Службени лист града Крагујевца“, број 40/21).

**Правни основ** за израду Измене и допуне Плана је:

- Закон о планирању и изградњи („Службени гласник Републике Србије“, број 72/09, 81/09-исправка, 64/10-одлука УС, 24/11, 121/12, 42/13-одлука УС, 98/13-одлука УС, 132/14, 145/14, 83/18, 31/19, 37/19-др. закон, 9/20, 52/21 и 62/23);
- Правилник о садржини, начину и поступку израде докумената просторног и урбанистичког планирања („Службени гласник Републике Србије“, број 32/19);

**Плански основ** за израду Измене и допуне Плана је:

- План генералне регулације „Радна зона Крагујевац и зона пословања“ („Службени лист града Крагујевца, број 26/13);

За различите делове планског обухвата у претходном периоду рађено је више урбанистичких планова, који су значајни за сагледавање урбанистичког развоја овог дела града: Детаљни урбанистички план (у даљем тексту: ДУП) „Зона пратеће индустрије и централних градских складишта из 1971. године,

„Измена и допуна ДУП – а Зоне централних складишта“ из 1978. године, Главни пројекат регулације реке Лепенице од ушћа Бреснице до ушћа Угљешнице – II варијанта из 1987. године, „Измена ДУП – а Складишта – захват Милодух I део основног комплекса“ из 1993. године, План генералне регулације „Радна зона Крагујевац и зона пословања“ („Службени лист града Крагујевца, број 26/13), План детаљне регулације „Дела радне зоне I индустријска зона Крагујевац и радне зоне II Лепеница – Складишни центар из 2019. године, Измене и допуне дела Плана детаљне регулације „Дела радне зоне I индустријска зона Крагујевац и радне зоне II Лепеница – Складишни центар уз Улицу Складишни центар“ из 2021. године.

## 1.2. ОПИС ГРАНИЦЕ ПЛАНСКОГ ДОКУМЕНТА

Опис границе обухвата Измене и допуне Плана, започиње на северу границе од тачке број 1 која се налази на пресеку регулације реке Лепенице и границе између кп. бр. 1516/54 и 1516/19 КО Крагујевац 1. Од тачке број 1 граница иде ка југоистоку границом између тих парцела, границом између кп. бр. 1516/44 и 1516/43, 1504/6 и 1504/5 све КО Крагујевац 1 до тремеђе кп. бр. 1504/6, 1504/5 и 15806/5 све КО Крагујевац 1 (Улица Складишни центар). Од описане тремеђе граница наставља у истом смеру, пресеца Улицу Складишни центар, кп. бр. 15806/5 и долази до тачке број 2 на граници регулације поменутог улице. Од тачке број 2 граница обухвата скреће ка југозападу регулационом линијом улице до тачке број 3, пресеца Улицу Складишни центар и долази до катастарске међне тачке 1 (у даљем тексту: КМТ) на граници између кп. бр. 15806/5 и 1515/3 КО Крагујевац 1, па наставља границом кп. бр. 1515/3 и кп. бр. 1515/1 КО Крагујевац 1, наставља границом кп. бр. 1516/10 и 1515/1 КО Крагујевац 1, долази до катастарске међне тачке КМТ2 на граници те две парцеле. Од тачке КМТ2 граница обухвата пресеца кп. бр. 1516/10 долази до тачке број 4 на граници кп. бр. 1516/10 и 1516/65 КО Крагујевац 1 скреће ка истоку и наставља границом кп. бр. 1516/65 и кп. бр. 1516/10 КО Крагујевац 1, границом кп. бр. 1516/65 и кп. бр. 1516/33 КО Крагујевац 1 и долази до четворемеђе кп. бр. 1516/65, 1516/33, 1516/68 и 1516/69 КО Крагујевац 1 наставља границом између кп. бр. 1516/69 и 1516/65 КО Крагујевац 1 и долази до тремеђе кп. бр. 1516/65, 1516/69 и 15178 КО Крагујевац 1 (Улица Кормански пут), затим сече Улицу Кормански пут, кп. бр. 1517 КО Крагујевац 1 долази до тачке број 5 на граници кп. бр. 1517 и 1518/42 КО Крагујевац 1, скреће ка западу и наставља границом кп. бр. 1517 и 1518/42 КО Крагујевац 1, затим границом кп. бр. 1518/45 и кп. бр. 1518/46 КО Крагујевац 1, затим границом кп. бр. 1518/43 и кп. бр. 1518/44 КО Крагујевац

1, границом између кп. бр. 1517 КО Крагујевац 1 са једне стране и кп. бр. 1518/42 и 1521/2 КО Крагујевац 1 са друге стране, прелази на кп. бр. 14524/1 (река Лепеница) и долази до тачке број 6, која се налази на регулационој линији реке Лепенице. Од тачке број 6, граница обухвата скреће ка северу и наставља планираном регулационом линијом реке Лепенице до почетне тачке описа границе, тачке број 1.

Површина обухвата Измене и допуне Плана износи 9,42 ha.

Основни принципи просторног развоја примењени у изради Измене и допуне Плана су:

- примена савремених приступа у планирању, уређењу и заштити простора (одрживи урбани развој, рационално уређење грађевинског земљишта);
- унапређење површина јавне намене и заштита јавног интереса;
- заштита, уређење и одрживо коришћење културног наслеђа;
- унапређење животне средине.

## 1.3. ОБАВЕЗЕ, УСЛОВИ И СМЕРНИЦЕ ИЗ ПЛАНСКЕ ДОКУМЕНТАЦИЈЕ

### Извод из Плана генералне регулације „Радна зона Крагујевац и зона пословања“

План генералне регулације „Радна зона Крагујевац и зона пословања“ („Службени лист града Крагујевца“, број 26/13) представља смерницу за израду правила грађења и уређења објеката у обухвату Измена и допуна Плана. Планом генералне регулације „Радна зона Крагујевац и зона пословања“ су дефинисани елементи генералне регулације – регулационе и грађевинске линије и зоне заштите инфраструктурних објеката и регулисаног корита реке Лепенице. Извод из плана генералне регулације „Радна зона Крагујевац и зона пословања“ („Службени лист града Крагујевца“, број 26/13) је приказан на графичком прилогу број 1 под називом: „Извод из плана генералне регулације „Радна зона Крагујевац и зона пословања““.

## 1.4. ОЦЕНА РАСПОЛОЖИВИХ ПОДЛОГА

За израду Измене и допуне Плана од расположивих подлога коришћени су:

- Део копије катастарског плана у дигиталном облику која је достављена од Службе за катастар непокретности – Крагујевац (Републички геодетски завод), за потребе израде Измене и допуне Плана од 21. јула 2023. године (Допис број: 951-9-025-479/2023);
- Део копије плана водова из евиденције одељења за катастра водова -

Крагујевац од 24. јула 2023. године  
(Допис број: 956-304-18593/2023)

- Ортофото план (епоха снимања 2022. година, 10 cm – величина пиксела);

Коришћене подлоге су одговарајуће за потребе израде графичког и аналитичког дела елабората и омогућују дефинисање и приказ свих потребних планских елемената предвиђених за ову врсту урбанистичког документа.

### 1.5. ЦИЉЕВИ ИЗРАДЕ ПЛАНА

Измене и допуне Плана се раде у циљу прецизнијег дефинисања намене односно разграничења радне зоне и зоне теретног и царинског терминала, редефинисање саобраћајне матрице увођењем блоковске саобраћајнице и кружног тока на делу постојеће раскрснице, уз преиспитивање регулационих елемената и профила (однос коловозних трака), дефинисање начина коришћења грађевинског земљишта и подизање нивоа инфраструктурне опремљености.

Основни циљ израде Измене и допуне Плана је:

- промена односа површина јавне и остале намене;
- разграничење и регулација површина и објеката јавне намене;
- дефинисање правила уређења, правила грађења и начина коришћења земљишта;
- развој саобраћајне инфраструктуре;
- дефинисање капацитета потребне комуналне инфраструктуре, правила грађења комуналне инфраструктуре и услова заштите инфраструктурних коридора;
- дефинисање услова и мера заштите животне средине, природних и непокретних културних добара, енергетске ефикасности, приступачности и заштите од елементарних непогода и несрећа;
- дефинисање правила уређења, правила грађења и потребних регулационих елемената за изградњу на површинама јавне и остале намене;
- одређивање простора у којима се спровођење плана врши директно, односно за који је неопходна урбанистичко техничка разрада.

### 1.6. ПРИКАЗ ПОСТОЈЕЋЕГ СТАЊА

Цео обухват плана се налази у граници грађевинског подручја. Постојећа намена површина се састоји од површина остале намене неизграђено земљиште и индустријска зона. Простор је неизграђен и делимично опремљен основном комуналном инфраструктуром.

Парцеле су претежно издуженог и неправилног облика од 20 до 150 ари, пружају се у правцу југоисток - северозапад.

Терен планског обухвата је у благом нагибу од 0,85 % у правцу југозапад – североисток од насипа Улице Кормански пут према нерегулисном водотоку реке Лепенице. Најнижа висинска кота обухвата измене и допуне плана (162,77 m) налази се у северном делу на укрштању границе плана са водотоком реке Лепенице, док се највиша висинска кота (165,93 m), налази у јужном делу Измене и допуне Плана, у делу насипа Улице Кормански пут. Висинска разлика износи приближно 3,15 m.

Саобраћај - Међународни саобраћајни терминал са царинском зоном планира се у индустријској зони у Крагујевцу на позицији северно од раскрснице Улице Кормански пут, Улице Складишни центар и Улице Индустријске. Западно од планираног терминала налази се река Лепеница, а источно Улица Складишни центар. Постојећа раскрсница функционише као четворокрака раскрсница са каналисаним саобраћајним токовима.

У регулационим профилима улица у захвату плана нема изграђених саобраћајних површина за пешачки и бициклистички саобраћај.

Геолошки рејони у границама обухвата плана према Геолошкој подлози израђеној за потребе Генералног урбанистичког плана „Крагујевац 2015“ (Службени лист града Крагујевца“, број 16/12) евидентиран је подрејон следећих карактеристика: Подрејон III-2 и у малом обиму Подрејон III-3.

За потребе планова детаљне регулације потребно је вршити геолошка истраживања за овај ниво планске документације. Код већих инвестиционих радова неопходно је извршити детаљнија истраживања са аспекта микросеизмике и инжењерске геологије.

Рејон III обухвата зоне нестабилних падина и умирених клизишта, алувијалне и алувијално-пролувијалне равни непосредно уз водотоке, као и пролувијалне наносе - терене са изразито високим нивоом подземних вода и стрме падине нагиба преко 10° изграђених од неогених седимената (Илићево, Шумарице, Корићани и друго). У природно влажном стању, ови материјали су средње до мало стишљиви и добре носивости. Лако се покрвасе, дуж прслина којима је издељена основна стенска маса, те губе своја природна својства. Код шљунковитих суглина, лапоровитих глина и суглина има прослојака склоних бубрењу. Коришћења ових површина у урбане сврхе захтева посебне мере предострожности оријентисаних у погледу

одржавања постојећег равнотежног стања падина. Пожељна су санирања падина као целина, а не само појединих објеката. Фундаменти објеката морају бити испод зона промене влажности. У ову групу се убрајају и ерозиони засеци левих притока реке Лепенице и Угљешнице. На контактима између кота 220 - 190 m надморске висине (мнв), на овим се деловима јављају неогени седименти у којима има појава клизања. Ти делови падина морају се претходно санирати ако се желе искористити у урбане сврхе, како се не би угрозила садашња стабилност тих косина.

Ово су зоне повећаног основног сеизмичког степена.

Уз одговарајуће мелиоративне мере (дренирање, обарање нето садашње вредности (НПВ-а), насипање и очување стабилности ископа) могу бити ангажоване у грађевинске сврхе.

У алувијалним алувијално пролувијалним и пролувијалним наносима потребно је предузети превентивне мере пре ангажовања истих у грађевинске сврхе, у циљу обарања нивоа воде у терену и повећања носивости тла и елиминисања штетних слегања, као и регулисање површинских токова у циљу спречавања бујица, плављења терена и подлокавања обала у ширем градском подручју.

Код активних процеса и појава и потенцијално нестабилних падина и умирених клизишта, коришћење простора захтева детаљна истраживања уз очекивање значајних мера санације. Да би се што боље сагледале инжењерско - геолошке карактеристике терена за предлог санационих мера кроз наредне нивое пројектовања, на овим просторима се предлаже израда мреже пијезометара, инклинометара и репера за осматрање, где би се кроз један дужи период, минимум једна хидролошка година, вршило осматрање осциловање нивоа подземне воде и померања тла, без којих није могуће предвидети понашање терена при даљој урбанизацији као ни одредити и пројектовати врсту и начин превентивних ни санационих мера, којима ће се обезбедити очување постојеће (условне) стабилности и предупредити њено даље нарушавање.

У подрејону III-2, терени широких алувијалних равни доњих токова река (Лепенице и Угљешнице) и то углавном изван утицаја савремених токова Ове терене изграђују прашинасте глине испод којих су пескови и шљункови, дебљине 7,0 - 12,0 m, у чијој се подини налазе, већином, недеформабилне до слабо деформабилне слабо окамањене стене. Ниво подземне воде је високог од 1,0 - 4,0 m, али су могућа колебања. У овим срединама се јављају прослојци и сочива муљева, што их чини

неповољним са аспекта носивости и неравномерног слегања.

Услови рада у овим стенама су лаки и ручно и машински, а учинци добри. Да би постигли добру носивост потребно је изабрати адекватну темељну стопу и дубину фундирања (израда шљунчаних тампона, фундирање на шиповима, самцима и слично) Избором скелетне конструкције, израдом шљунчаних тампона, могу се регулисати неравномерна слегања објеката. Такође, приликом ископа за темељне јаме треба водити рачуна о нивоу подземне воде и начина за њихово дренирање или црљење из ископа.

### Статус животне средине

Обухват измене и допуне плана је неизграђено подручје у грађевинском рејону које се тренутно користи као њива I. класе. Локација се граничи са радно – пословном зоном раличитих делатности. У оквиру комплекса су и локације потенцијално високог ризика.

Према валоризацији, целину карактерише ослабљен еколошки капацитет. То произилази из чињенице да се обухват плана налази у еколошкој целини Лепеница. Према еколошкој валоризацији простора за генерални урбанистички план „Крагујевац 2015“, обухвату Измене и допуне Плана пролази кроз зону 2.2. „Радне зоне“ у оквиру зоне II - зоне са посебним условима према којима ће се простор користити и уређивати.

Даље коришћење ове зоне може се реализовати под следећим условима и мерама:

- обавеза утврђивања погодности терена за градњу са аспекта стабилности;
- обавезна је процена капацитета животне средине сваке зоне;
- израда катастра загађивача за сваку зону посебно;
- сваки корисник или власник производног и другог погона или делатности дужан је да усклади рад према условима процене утицаја и процене ризика;
- промена намене постојећих објеката, увођење нових технологија или оживљавање постојећих подразумева обавезну процену утицаја на животну средину у складу са важећим прописима.

Планирана планска концепција мора бити заснована на принципима заштите животне средине, заштите природних ресурса и здравља људи. То подразумева примену урбанистичких, техничко – технолошких, економских и биолошких мера заштите, у свим фазама реализације планских циљева – од урбанистичко планерских до извођачких радова.

Заједно са припремањем елабората за рани јавни увид Измене и допуне Плана, започиње процес еколошке валоризације и заштите овог простора према важећој правној регулативи. Овај процес обухвата спровођење процедуре доношења Одлуке о изради Стратешке процене утицаја Измене и допуне дела Плана детаљне регулације „Дела радне зоне I индустријска зона Крагујевац и радне зоне II Лепеница - Складишни центар - Теретни терминал“ на животну средину, којом се верификује општи режим коришћења и заштите простора (у складу са важећим Законом о заштити животне средине („Службени гласник Републике Србије“, број 135/04, 36/09, 36/09 – други закон, 72/09 – други закон, 43/11 – одлука УС, 14/16, 76/18, 95/18 – други закон) и Законом о Стратешкој процени утицаја („Службени гласник Републике Србије“, број 135/04, 88/10).

Одлуком о Измене и допуне Плана је утврђена и потреба израде Стратешке процене утицаја Измене и допуне Плана на животну средину, у складу са Одлуком Градске управе за развој и инвестиције о приступању изради стратешке процене утицаја на животну средину Измене и допуне Плана детаљне регулације дела радне зоне I индустријска зона Крагујевац и радне зоне II Лепеница – Складишни центар – Теретни терминал број 350 – 1232/32-XXIV од 12. јуна 2023. године. Извештај о стратешкој процени утицаја (СПУ) Измене и допуне Плана је саставни део документационе основе Измене и допуне Плана и садржи све неопходне елементе дефинисане Законом о стратешкој процени утицаја („Службени гласник Републике Србије“, број 135/05 и 88/10 – Извештај о стратешкој процени, члан 12-17).

#### **1.7. ПРЕГЛЕД ПРИКУПЉЕНИХ ПОДАТАКА И УСЛОВА НАДЛЕЖНИХ ИНСТИТУЦИЈА**

У табели број 1 је приказан преглед прикупљених података и услова надлежних институција, а који су прибављени у току израде Измене и допуне Плана, а све у циљу квалитетније израде Измене и допуне Плана.

Табела број 1. Преглед прикупљених података и услова надлежних институција

	<b>Надлежна институција/ орган</b>	<b>Број и датум услова/сагласности</b>
1.	<b>Министарство одбране</b> <b>Сектор за материјалне ресурсе,</b> <b>Управа за инфраструктуру,</b> Улица Бирчанинова број 91, 11 000 Београд	Обавештење број: 11795-2 од 18. августа 2023. године
2.	<b>Министарство унутрашњих послова,</b> <b>Сектор за ванредне ситуације,</b> <b>Управа за ванредне ситуације у Крагујевцу</b> Улица Николе Пашића број 2, 34 000 Крагујевац	Број: 217-6421/23-1 од 18. јула 2023. године
3.	<b>Завод за заштиту природе Србије,</b> Улица др Ивана Рибара број 91, 11 070 Нови Београд	Број: 1850/23 од 28. августа 2023. године
4.	<b>Завод за заштиту споменика културе Крагујевац,</b> Улица Бранка Радичевића број 9, 34 000 Крагујевац	Број: 1899-02/3 од 10. августа 2023. године
5.	<b>Министарство заштите животне средине,</b> <b>Агенција за заштиту животне средине,</b> Немањина број 22-26, 11 000 Београд	Број: 350-01-00113/2023-03 од 27. јул 2023. године
6.	<b>Јавно водопривредно предузеће „Србијаводе“</b> <b>Београд</b> <b>Водопривредни центар „Морава“</b> Улица Трг краља Александра Ујединитеља број 2, 18000 Ниш	Број: 7688/1 од 3. августа 2023. године
7.	<b>Електромрежа Србије А.Д.,</b> Кнеза Милоша број 11, 11 000 Београд	Услови број: 130-00-UTD-003-950/2023 од 26. јула 2023. године
8.	<b>Јавно предузеће „Путеви Србије“</b> Булевар краља Александра број 282, 11 000 Београд	Обавештење број: 953-15222/23-1 од 8. августа 2023. године
9.	<b>„Инфраструктура железнице Србије“ А.Д.,</b> <b>Сектор за развој</b> Улица Немањина број 6, 11 000 Београд	Услови број: 3/2023-923 од 7. августа 2023. године
10.	<b>Јавно предузеће „СРБИЈАГАС“, Радна јединица</b> <b>Дистрибуција Крагујевац,</b> Улица Радоја Домановића број 12, 34 000 Крагујевац	Без броја, од 4. августа 2023. године
11.	<b>Телеком Србија А.Д., Београд</b> Улица Таковска број 2, 11 000 Београд	Услови број: 305876/2-2023 од 17. јула 2023. године
12.	<b>Електропривреда Србије дистрибуција, Д.О.О.</b> <b>Огранак „Електрошумадија“ Крагујевац</b> Улица Слободе број 7, 34 000 Крагујевац	Услови број: 310461/1 од 17. јула 2023. године
13.	<b>Јавно комунално предузеће „Водовод и</b> <b>канализација“ Крагујевац,</b> Улица Краља Александра I Карађорђевића број 48, 34 000 Крагујевац	Услови број: 6185/1 од 20. јула 2023. године
14.	<b>„Енергетика“ Д.О.О.</b> Улица Косовска 4А, 34 000 Крагујевац	Услови број, од 18. јула 2023. год
15.	<b>„КГ Узор“ Д.О.О.</b>	Обавештење број: без броја; од 14. јула

	<b>Надлежна институција/ орган</b>	<b>Број и датум услова/сагласности</b>
	Улица Саве Ковачевића број 54, 34 000 КРАГУЈЕВАЦ	2023. године
16.	<b>Јавно комунално предузеће „Шумадија“ Крагујевац Сектор Зеленило</b> Улица Индустијска број 12, 34 000 Крагујевац	Услови број: 1-19325 од 2. августа 2023. године
17.	<b>Јавно комунално предузеће „Шумадија“ Крагујевац Сектор чистоћа</b> Улица Индустијска број 12, 34 000 Крагујевац	Услови број: 1-20594 од 15. августа 2023. године
18.	<b>Јавно комунално предузеће „Шумадија“ Крагујевац Сектор путеви</b> Улица Индустијска број 12, 34 000 Крагујевац	Услови број: 2-22421 од 6. септембра 2023. године

## 2. ПЛАНСКО РЕШЕЊЕ

### 2.1. ПОДЕЛА ПРОСТОРА У ОБУХВАТУ ИЗМЕНЕ И ДОПУНЕ ПЛАНА НА КАРАКТЕРИСТИЧНЕ ЦЕЛИНЕ

Подела простора у обухвату Измене и допуне Плана на карактеристичне целине је извршена према функционалним и морфолошким карактеристикама Основног плана ради очувања карактера и специфичности простора (планирана намена земљишта, топографија и саобраћајна повезаност). Простор обухваћен границом Измене и допуне Плана подељен је на 2 целине према нумерацији основног плана:

- Део целине 2 – Радна зона Лепеница – ОТЦ;
- Део целине 4 – Радна зона Складишта – Центар;

У табели број 2 је приказана подела простора Измене и допуне Плана на карактеристичне целине, а која се графички може видети на графичком прилогу број 10 под називом: „План поделе на јавно и остало земљиште и спровођење плана“.

Табела број 2. Подела простора Измене и допуне Плана на карактеристичне целине

<b>Целина</b>	<b>Назив</b>	<b>Површина (ха)</b>
Део целине 2	Радна зона Лепеница – ОТЦ	6,90
Део целине 4	Радна зона Складишта – Центар	2,52
	<b>Укупно:</b>	<b>9,42</b>

Део целине 2 Радна зона Лепеница – ОТЦ обухвата северни део Измене и допуне Плана, а у постојећем стању је делимично инфраструктурно опремљења уз Улицу Складишни центар. За ову целину планира се изградња саобраћајнице са јужне стране између комплекса ОТЦ и комплекса компаније Месер Гас Београд, за приступ парцелама у унутрашњости блока. Претежне планиране намене су комуналне делатности (5,35 ha), индустрија и производња (1,15 ha) и јавне саобраћајнице (0,4 ha).

Део целине 4 Радна зона Складишта – Центар обухвата јужни део обухвата измене и допуне плана претежно површне планиране за јавне саобраћајнице – Кормански пут (стари пут за Баточину) и локацију компаније НИС „Југопетрол“ на углу Улице Кормански пут и Улице Складишне. У овој целини планирано је унапређење постојеће саобраћајне функционалности, изградњом кружног тока на раскрсници Улице Кормански пут и Улице Складишна.

## 2.2. ПЛАНИРАНА ДЕТАЉНА НАМЕНА ЗЕМЉИШТА

### 2.2.1. Обухват грађевинског подручја

Укупан обухват Измене и допуне Плана налази се у грађевинском подручју. У табели број 3 се налази попис парцела у обухвату Измене и допуне Плана, које су уједно и у грађевинском подручју.

Табела број 3. Попис парцела у обухвату Измене и допуне Плана

Кп. бр.	КО
1504/6, 1516/40, 1516/70, 1518/46, 1515/3, 1516/41, 1516/71, 15806/5, 1516/7, 1516/42, 1516/76, 1516/10, 1516/43, 1516/77, 1516/19, 1516/46, 1516/65, 1516/20, 1516/55, 1517, 1516/39, 1516/56, 1518/44	Све КО Крагујевац

### 2.2.2. Биланс планиране детаљне намене земљишта

Изменом и допуном Плана је дефинисана планирана детаљна намена површина, које су подељене на:

- површине јавне намене;
- површине остале намене.

На графичком прилогу број 4 под називом „Планирана детаљна намена површина“ је приказана детаљна намена површина, а на графичком прилогу број 10 под називом: „План поделе на јавно и остало земљиште и спровођење плана“ је приказана подела на целине (површине остале и јавне намене). Графички прилози се налазе у графичком делу Измене и допуне Плана. У табели број 4 је дат биланс планиране детаљне намене површина.



Табела број 4. Биланс планиране детаљне намене површина

НАМЕНА		Постојеће		Промена		Планирано	
		земљиште	% у односу на обухват	земљиште	% у односу на обухват	земљиште	% у односу на обухват
		ha		ha		ha	
<b>НЕИЗГРАЂЕНО ЗЕМЉИШТЕ</b>		6,33	67,14	6,33	67,14	0,00	0,00
<b>ГРАЂЕВИНСКО ЗЕМЉИШТЕ ЈАВНЕ НАМЕНЕ</b>							
<b>1.1</b>	Саобраћајне површине	2,1270	22,57	0,40	4,28	2,53	26,85
<b>1.2</b>	Зеленило	0,0000	0,00	0,42	4,44	0,42	4,44
<b>1.3</b>	Комуналне делатности - теретни терминал	0,0000	0,00	4,93	52,32	4,93	52,32
<b>Σ</b>	<b>ЈАВНЕ НАМЕНЕ</b>	<b>2,1270</b>	<b>22,57</b>	<b>5,75</b>	<b>61,04</b>	<b>7,88</b>	<b>83,61</b>
<b>ГРАЂЕВИНСКО ЗЕМЉИШТЕ ОСТАЛЕ НАМЕНЕ</b>							
<b>2.1</b>	Радна зона	0,97	10,29	0,57	6,10	1,54	16,39
<b>Σ</b>	<b>ОСТАЛЕ НАМЕНЕ</b>	<b>0,97</b>	<b>10,29</b>	<b>0,57</b>	<b>6,10</b>	<b>1,54</b>	<b>16,39</b>
<b>Σ</b>	<b>УКУПНО</b>	<b>9,42</b>	<b>100,00</b>	<b>0,00</b>	<b>0,00</b>	<b>9,42</b>	<b>100,00</b>

Површине осталих намена (ОН) у обухвату измене и допуне плана чине површине радних зона. Њихова укупна површина износи 1,54 ha (16,39 % обухвата измене и допуне плана). Површине по наменама и урбанистичким целинама, саставни су део графичког прилога број 10 под називом: „План поделе на јавно и остало земљиште и спровођење плана“. Планиране површине јавних намена (ЈН) у обухвату измена и допуна плана имају површину 7,88 ha. Површине јавних намена одређене су за: површине јавне саобраћајнице, зеленила и површине за комуналне делатности.

У табели број 5 су пописане парцеле које су дефинисане у Измени и допуни Плана за јавне намене.

Табела број 5. Попис парцела јавне намене у Измени и допуни Плана

Кп. бр.	КО
1504/6, 1516/43, 15806/5, 1515/3, 1518/44, 1516/19, 1518/46, 1516/20, 1516/65, 1516/40, 1516/76, 1516/41, 1516/77, 1516/42, 1517	Све КО Крагујевац

### 2.3. ОПШТА ПРАВИЛА УРЕЂЕЊА И ПРАВИЛА ГРАЂЕЊА ЗА ОБЈЕКТЕ И ПОВРШИНЕ ЈАВНЕ НАМЕНЕ

Површине јавне намене су простори одређени планским документом за уређење или изградњу објеката јавне намене или јавних површина, за које је предвиђена могућност утврђивања јавног интереса у складу са посебним законом. Површине и објекти јавне намене обухватају површине и објекте који се користе за задовољавање основних потреба свих становника, односно оне које су од општег интереса за развој града Крагујевца.

Површине и објекти јавне намене у Изменама и допунама Плана су:

- комуналне делатности и објекти;
- зеленило;
- јавне саобраћајнице.

Услови и правила уређења и правила грађења површина и објеката јавне намене и мреже саобраћајне и друге инфраструктуре користе се:

- за директно спровођење и реализацију на основу овог плана;
- за израду урбанистичких пројеката.

Приликом изградње и уређења површине и објекте јавне намене обавезна је заједничка примена општих и посебних правила уређења и правила грађења.

Општа правила уређења и правила грађења за површине и објекте јавне намене су дата су табели број 6.

Табела број 6. Општа правила уређења и правила грађења за површине и објекте јавне намене

	Општа правила уређења за површине и објекте јавне намене
<b>Претежна намена</b>	<p>Могуће је грађење јавних објеката и уређење јавних површина према планираној детаљној намени површина која је дефинисана графичким прилогом број 4 под називом: „Планирана детаљна намена површина“, а према потреби и на локацијама у оквиру осталих намена земљишта, под условом да ни по једном аспекту не угрожавају планирану намену у оквиру које се развијају.</p> <p>Посебна правила грађења и уређења дефинисана су за сваку јавну намену у поглављу 2.4. Посебна правила уређења и грађења за површине и објекте јавне намене.</p>
<b>Компатибилна намена</b>	<p>Могуће је грађење објеката или дела објекта пратеће намене уз услов обавезне израде Урбанистичког пројекта уколико је пратећа намена заступљена са више од 50 % површине од објекта основне намене:</p> <ul style="list-style-type: none"> <li>- угоститељски објекти за смештај, исхрану и пиће;</li> <li>- индустријске зграде;</li> <li>- резервоари и силоси;</li> <li>- трансформаторске станице и подстанице.</li> </ul>
<b>Забрањена намена</b>	<p>Забрањено је грађење свих објеката који би својом наменом угрозили животну средину и планирану намену;</p>

	<b>Општа правила уређења за површине и објекте јавне намене</b>
	Није могуће грађење објеката који у прописаној процедури не обезбеде сагласност на процену утицаја објекта на животну средину према Уредби о утврђивању листе пројеката за које је обавезна процена утицаја и листе пројеката за које се може захтевати процена утицаја на животну средину („Службени гласник Републике Србије“, број 114/08), а који су наведени у Листи пројеката за које је обавезна процена утицаја или Листи пројеката за које се може захтевати процена утицаја на животну средину.
<b>Типологија објекта</b>	Могуће је грађење објеката према типологији, која је дефинисана положајем објекта према бочним границама грађевинске парцеле: <ul style="list-style-type: none"> <li>- слободностојећи објекти - објекат не додирује ни једну границу грађевинске парцеле;</li> <li>- објекат у прекинутом низу, двојни објекат – објекат на парцели додирује једну бочну границу грађевинске парцеле;</li> <li>- објекти у континуалном низу - објекат на парцели додирује обе бочне границе грађевинске парцеле.</li> </ul>
<b>Услови за формирање грађевинске парцеле за изградњу објеката јавне намене</b>	Могуће је формирање једне или више грађевинских парцела поступком препарцелације и/или парцелације, уз обавезно задовољење свих услова и правила овог плана. Основ за формирање парцела за изградњу саобраћајница је графички прилог број 5 под називом: „План регулације, нивелације и грађевинских линија“, размере: P= 1:1000, уз посебна правила која су дефинисана у поглављу 2.5. Регулација и нивелација мреже саобраћајница и грађевинске линије. Минимална површина за формирање грађевинске парцеле одређује се према стандардима, нормативима и правилницима за сваку јавну намену, као и према конкретним условима локације. Минимална ширина фронта грађевинске парцеле према јавној саобраћајници (уличног фронта) је 15,00 m. Свака грађевинска парцела, мора имати приступ јавној саобраћајној површини, непосредно, или преко приступног пута минималне ширине 3,50 m за једносмерни саобраћај и 6,00 m за двосмерни саобраћај.
<b>Положај објекта (хоризонтална регулација)</b>	Положај објекта на парцели дефинисан је: <ul style="list-style-type: none"> <li>– положајем грађевинске линије у односу на регулациону линију (дефинисан графички прилог број 5 под називом: „План регулације, нивелације и грађевинских линија“);</li> <li>– минималним одстојањем од граница грађевинске парцеле (минимална удаљеност слободностојећег објекта од границе суседне парцеле је 3,50 m) уз обавезно поштовање прописа из области противпожарне заштите;</li> <li>– минималним одстојањем од других објеката на парцели (минимална међусобна удаљеност објекта на истој парцели је <math>\frac{1}{2}</math> висине вишег објекта), уз обавезно поштовање прописа из области противпожарне заштите.</li> </ul> Уколико постојећи објекат делом излази испред планом дефинисане грађевинске линије, објекат се може задржати уколико не прелази регулациону линију. Реконструкција, адаптација, санација могућа је у габариту и волумену објекта. Изградња, доградња и надградња могуће је само иза планом дефинисане грађевинске линије уз задовољавање свих прописаних урбанистичких параметара. Подземна грађевинска линија објекта може да одступа од грађевинске линије објекта до регулационе линије, односно до бочне границе парцеле, под условом да се избором начина и коте фундирања објекта, обезбеде постојећи темељи суседних објеката. За грађевинске парцеле које имају индиректну везу са јавном саобраћајном површином преко приступног пута, грађевинска линија се утврђује изградом урбанистичког пројекта, према правилима за планирану детаљну намену;
<b>Спратност објекта</b>	Могуће је грађење објеката до максималне дозвољене спратности објекта према нормативима и правилницима за сваку јавну намену; Мах спратност јавних објеката је:

	<b>Општа правила уређења за површине и објекте јавне намене</b>
	<ul style="list-style-type: none"> <li>- за комуналне објекте П+2;</li> <li>- за остале јавне објекте П+2.</li> </ul> <p>Број спратова зграде чији су поједини делови различите спратности исказан је бројем спратова највишег дела зграде. Број спратова у згради на нагнутом терену исказан је према оном делу зграде који има највећи број спратова.</p> <p>Могућа је изградња поткровља (Пк) са надзитком висине до 1,60 m, са кровним прозорима, излазима на кровну терасу или лођу, и кровним бацама (max. висина од коте пода Пк до преломне линије баце је 3,00 m).</p> <p>Могућа је изградња подрумске (По) или сутеренске етажне (Су) уколико не постоје сметње геотехничке и хидротехничке природе.</p>
<b>Индекс заузетости грађевинске парцеле</b>	<p>Мах индекс заузетости: <math>I_z = 60 \%</math>.</p> <p>Површина подземне етажне објекта не може заузимати више од 80 % површине парцеле.</p>
<b>Други објекат на истој грађевинској парцели</b>	<p>Може се градити више објеката на парцели као и фазна реализација.</p> <p>Минимална међусобна удаљеност објеката на истој парцели је 1/2 висине вишег објекта уз обавезно поштовање прописа из области противпожарне заштите.</p>
<b>Помоћни објекти</b>	<p>На истој грађевинској парцели могу се градити и помоћни објекти који су у функцији главног објекта (гараже, оставе, и слично).</p> <p>Грађевинска линија помоћног објекта (гараже, оставе и слично) се поставља иза предње грађевинске линије основног објекта на парцели;</p> <p>Објекте техничке инфраструктуре (трафостанице, окна за пумпе и слично) могуће је поставити у зони између регулације и грађевинске линије.</p>
<b>Кота приземља објекта</b>	<p>Кота приземља објекта на равном терену не може да буде нижа од коте приступне саобраћајне површине. Кота приземља објекта може да буде максимум 1,20 m, а минимум 0,30 m виша од нулте коте (тачка пресека линије терена и вертикалне фасадне равни објекта).</p> <p>Кота приземља објекта на стрмом терену са нагибом од улице, када је нулта кота нижа од нивелете јавног пута, може да буде максимум 1,20 m нижа од коте приступне саобраћајне површине.</p> <p>Уколико је грађевинска линија подземног дела објекта изван надземног габарита објекта, кота горње плоче подземног дела објекта мора бити усклађена са котом терена, насута земљом и партерно уређена зеленилом;</p>
<b>Минимални степен комуналне опремљености</b>	<p>Обавезан је минимални степен комуналне опремљености парцеле;</p> <p>Минимални степен комуналне опремљености за изградњу објеката јавне намене подразумева:</p> <ul style="list-style-type: none"> <li>- обезбеђен приступ на јавну саобраћајну површину;</li> <li>- могућност прикључења на телекомуникациону, електроенергетску; гасоводну мрежу (уколико постоје техничке могућности) и систем водовода и канализације.</li> </ul>
<b>Прикључење објеката на инфраструктуру</b>	<p>Прикључење објеката на саобраћајну и другу комуналну инфраструктуру врши се на основу правила овог плана и услова овлашћених комуналних предузећа и организација.</p>
<b>Зелене површине у оквиру парцеле</b>	<p>Обавезно је обезбеђивање минималне уређене површине под зеленилом у оквиру парцеле.</p> <p>Зелене површине су они простори у оквиру грађевинске парцеле који се обавезно уређују вегетацијом у директном контакту са тлом (минимални слој земље за раст и развој биљака дебљине 0,80 m). У зелене површине не рачунају се асфалтиране, бетонирани и поплочани површине, бехатон и бетонске растер подлоге, застрте</p>

	<b>Општа правила уређења за површине и објекте јавне намене</b>
	површине песком, шљунком, туцаником, дробљени камен и други тампони, гумене и друге подлоге на којима није могућ раст и развој биљака; Минимална површина под зеленилом је 20 % површине парцеле;
<b>Одводњавање атмосферских вода</b>	Обавезно је одводњавање атмосферских вода са парцеле. Атмосферске воде са једне грађевинске парцеле је забрањено усмеравати према парцели суседа. Атмосферске воде се одводе са парцеле слободним падом, риголама и каналима за прикупљање воде, према улици, односно сабирном окну атмосферске канализације, најмањим падом од 1,50 %; Уколико постоје услови за прикључење на систем кишне канализације, обавезно је поштовање услова прикључења према условима овлашћених комуналних предузећа и организација;
<b>Услови заштите режима вода</b>	За пројектовање радова и објеката који могу да утичу на режим вода и обрнуто у поступку обједињене процедуре обавезно је прибављање Решења о издавању водних услова, односно Решења о издавању водне дозволе, надлежног ЈВП „Србијаводе“ уколико за објекте у обухвату плана грађевинску дозволу издаје надлежни орган Јединица локалне самоуправе, или Министарство пољопривреде, шумарства и водопривреде, Дирекција за воде Београд, уколико за објекте у оквиру плана грађевинску дозволу издаје Министарство надлежно за послове грађевинарства.
<b>Ограђивање грађевинске парцеле</b>	Могуће је ограђивање јавних објекта транспарентном оградом максималне висине до 2,00 m. Елементи ограде (стубови, жица, панели, зеленило, темељни зид ограде, парапет и капије) морају да буду у оквиру грађевинске парцеле која се ограђује, а врата и капије на уличној оградни не могу се отворати ван регулационе линије.
<b>Паркирање</b>	Паркирање у обухвату плана изводи се искључиво у оквиру парцела корисника у складу са Правилником о општим правилима за парцелацију, регулацију и изградњу („Службени гласник Републике Србије“, број 22/15) и одговарајућом градском одлуком. Обавезан број паркинг или гаражних места опремљених за пуњење електричних возила минималне снаге 22 kW: 1 ПМ на сваких 2.000,00 m <sup>2</sup> изграђене стамбене или пословне површине
<b>Архитектонско обликовање, материјализација, завршна обрада и колорит</b>	Јавни објекти својом архитектуром и обликовањем треба да представљају репере у простору и да дају препознатљив изглед насељу. Фасада објекта (грађевинска обрада и елементи) треба да испуњава услов поштовања контекста, природног амбијента и претежног архитектонског стила. Препорука је да се приликом пројектовања избегава примена архитектуре „радикалног еклектицизма“, „псеудо-постмодернизма“, и „нападног фолклоризма“ и слично. Обрада треба да буде високог квалитета и савременим материјалима, у складу са начелима унапређења енергетске ефикасности и одрживе градње, као и применом одговарајућих техничких мера и стандарда. Приликом пројектовања и изградње објеката обавезно је једнообразно дефинисање места за постављање клима уређаја на фасади објекта, обезбеђивање отицања воде из клима уређаја у атмосферску канализацију и његово усклађивање са стилским карактеристикама објекта. На објекту могу да се формирају испади типа еркера. Испади на уличној фасади не могу прелазити грађевинску линију више од 1,20 m (уколико је грађевинска линија повучена од регулационе линије мин 3,00 m), односно више од 0,60 m (уколико је грађевинска линија удаљена мање од 3,00 m), под условом да су на делу објекта вишем од 4,00 m. За задњу и бочне фасаде обавезно је да буду задовољена правила минималне удаљености еркера од границе суседне парцеле и суседних објеката. Могуће је формирање равних (класичних и зелених) кровова, косих кровова (дводних и вишеводних, максималног нагиба до 45°), или мансардних кровова уписаних у полукруг, са одговарајућим кровним покривачем и уз поштовање одговарајућих правилника и стандарда. Могуће је формирање стрехе ширине до 1,00 m, али тако да не

	<b>Општа правила уређења за површине и објекте јавне намене</b>
	прелази границу суседне парцеле.
<b>Заштита животне средине, непокретног културног добра, технички, санитарни и безбедоносни услови</b>	<p>Приликом пројектовања и изградње у зависности од врсте објекта обавезна је примена услова и мера из поглавља 3.:</p> <p>3.1. Мере заштите животне средине (заштита ваздуха, заштита вода, заштита земљишта, заштита од буке и вибрација, заштита од јонизујућег и нејонизујућег зрачења, заштита од удеса);</p> <p>3.2. Мере заштита природних добара;</p> <p>3.3. Мере заштите непокретних културних добара;</p> <p>3.4. Мере заштите од елементарних непогода и других несрећа (заштита од елементарних непогода, заштита од поплава и ерозија, заштита од клизања тла, заштита од земљотреса, заштита од пожара заштита од временских непогода, заштита од техничко-технолошких несрећа (удеса);</p> <p>3.5. Мере енергетске ефикасности;</p> <p>3.6. Мере приступачности особама са инвалидитетом, деци и старим особама.</p>
<b>Санитарни услови</b>	Обавезно је прибављање санитарних услова и примена прописаних мера које морају да испуне објекти, просторије, постројења, уређаји и опрема која подлежу санитарном надзору, са циљем заштите здравља становништва према Закону о санитарном надзору („Службени гласник Републике Србије“, број 125/04).
<b>Услови грађења у зони заштитног појаса инфраструктурних коридора</b>	<p>Забрањена је изградња објеката у зони инфраструктурних коридора електроенергетске, водопривредне, гасоводне, железничке и друге инфраструктуре.</p> <p>Изузетно уколико се грађевинска парцела налази у зони заштитног појаса инфраструктурног коридора електроенергетске, гасоводне, водопривредне, железничке и друге комуналне инфраструктуре грађење је могуће према техничким условима и уз сагласност надлежног управљача објекта инфраструктуре на основу које се дефинише зона изградње.</p>

## **2.4. ПОСЕБНА ПРАВИЛА УРЕЂЕЊА И ПРАВИЛА ГРАЂЕЊА ЗА ПОВРШИНЕ И ОБЈЕКТЕ ЈАВНЕ НАМЕНЕ**

### **2.4.1. Комуналне делатности и објекти комуналне инфраструктуре**

Комуналне делатности и објекти комуналне инфраструктуре у овом плану су површине и простори предвиђени за изградњу и уређење: објеката комуналне инфраструктуре, зграде за трговину и угоститељство, зграде за саобраћај и комуникације, пословне зграде, паркинге и гараже.

У случају изградње пијаца у оквиру зоне комуналне делатности примењују се следећа правила уређења и изградње:

- уређење свих објеката и површина вршиће се уз поштовање санитарно, хигијенских, ветеринарских као и других услова Законом предвиђених за ове намене;
- уређење и опремање ускладити са могућношћу трансформације на виши

ниво снабдевања и вишенаменског коришћења;

- све постојеће и планиране објекте на локацији неопходно је инфраструктурно опремити, обезбедити прилазе и платое, а за евентуалне отпадне воде обезбедити најбољи начин њиховог прикупљања и евакуисања са локације (преко таложника-сепаратора до реципијента).

Локације и уређења пијаца мора да буду у складу са Законом о комуналним делатностима („Службени гласник Републике Србије“, број 88/11, 104/16 и 95/18), Правилником о ближим условима који обезбеђују хигијенско поступање са животним намерницама и могућност здравственог надзора над прометом ван просторија одређених за продају („Службени гласник Социјалистичке Републике Србије“, број 25/76) и Одлуком о пијацама („Службени лист града Крагујевца“, број 2/23).

## Правила за изградњу Теретног и царинског терминала

Планирани Теретни терминал се састоји од две зоне: 1. зоне теретног терминала (минималне површине 2,0 ha) и 2. зоне царинског терминала (минималне површине 0,5 ha). Могућа је и другачија просторна расподела која ће бити дефинисана даљом разрадом.

Могућа је изградња објеката:

- комунални објекти;
- гараже и паркиралишта;
- складишта;
- објекти трговине;
- административни објекти;
- објекти саобраћајне и комуналне инфраструктуре.

Приликом даље разраде програма теретног и царинског терминала предвидети изградњу: платоа за паркирање капацитета минимално 50 паркинг места за камионе и минимално 30 паркинг места за путничка возила. Саобраћане површине унутар комплекса пројектовати према одговарајућим стандардима за ову врсту делатности уз обавезно раздвајање пешачког и колског саобраћаја, објекта портирнице, објекта управне зграде са рестораном. Предвидети адекватан простор за шпедитере и за управу терминала у виду одговарајућег броја канцеларија и пословних простора. Пројектовати простор за архиву, чајну кухињу и тоалете према стандардима. Могуће је предвидети и пратећи простор за мењачницу, пошту, тоалете и тушеве за кориснике терминала, ресторан за 50 гостију, са пратећом кухињом, објекта за услуге прања и сушења веша и објекта затвореног складишта.

### 2.4.2. Зеленило

Зеленило је присутно на приватним парцелама и дуж речног тока. Нема јавних зелених површина које су посебно уређене. Доминантно је зеленило дуж речног тока. Зеленило на приватним парцелама је минимално заступљено мада има примерака солидно уређених комплекса са партерним уређењем и високим растињем према саобраћајници. Неизграђене парцеле су обрасле приземним зеленилом коровског типа. Местимично по читавом комплексу а посебно дуж речног корита је распоређено листопадно растиње (врба, багрем...). У зони обале, дуж реке Лепенице доминира самоникла жбунаста вегетација са доста бујичног материјала.

Значајне површине неизграђеног земљишта (делови парцела) служе као паркинг простори или служе за смештај отпада - секундарних сировина (палете и други неидентификовани материјали...).

Уређење зеленила подручја плана, засновано је на поштовању принципа пејзажно декоративног уређења и формирању заштитних зона према извору загађења.

Систем зеленила планског обухвата чини:

- зеленило уз реку Лепеницу;
- зеленило у оквиру површина јавне намене;
- зеленило у оквиру површина остале намене.

Зеленило у оквиру површина јавне намене чине:

- зеленило у оквиру јавних намена, саобраћајница и то у облику линијског зеленила-дрвореда;
- зеленило у оквиру површина остале намене чини
- зеленило у оквиру пословања и радне зоне.

Линеарно зеленило је зеленило које се формира у линији са основним елементом дрворедом, али и травом у основи. Најчешће је заступљено у уличном профилу – улично зеленило, у оквиру зелене траке, каналете или разделног острва...

Планира се формирање дрвореда у зони зелене траке или тротоара у профилу саобраћајнице. Минимална ширина зелене траке је 2,5 m, а оптимална 3,0 m, док је услов за ширину тротоара у који се поставља дрворед минимално 3,0 m. Остали услови су:

- стабла садити на растојању од 6,0 до 8,0 m;
- минимално растојање дрвореда од објекта је 3,0 m;
- обезбедити одговарајућу заштиту дрвореда (заштитна ограда или решетка);
- садњу ускладити са орјентацијом улице;
- спровести обавезне мере одржавања, неге и заштите на планираним дрворедима;
- вегетацију ускладити са подземним и надземним инсталацијама по важећим прописима за њихово међусобно одстојање. Приликом садње садница придржавати се норматива који се односе на удаљеност стабала од ивице рова инсталације:

од водоводних инсталација.....	1,5 m
од канализационих инсталација.....	2,5 - 3,0 m
од гасовода.....	2,0 m
од ПТТ инсталација.....	1,5 m
од електроинсталација.....	1,5 m
од топловода.....	2,0 - 2,5 m

Одстојање се рачуна од стабла до ивице рова инсталација

- избор врста свести на саднице које су прилагођене условима садње у тротоару и које су отпорне на штетне гасове и прашину, нагле промене температуре, ветар и друге неповољне услове средине, крупнолисне осредње круне (*Acer platanoides* - јавор, *Aesculus hippocastanum* - дивљи кестен, *Platanus acerifolia* – јаворолисни платан);
- саднице које се саде у каналете пречника не већег од 1,0 m, постављати у делу тротоара ближе саобраћајници, како би се омогућило несметано кретање пешака (минимално 1,5 m слободне површине);
- применити вештачку и хоризонталну заштиту стабала.

#### Специфично заштитно зеленило

Зеленило уз водоток реке Лепенице се планира као уређено заштитно зеленило које чине појединачни примерци или групације дрвенастих и жбунастих врста. Основа је отворени травњак, а избором врста обезбедити максималну заштиту еколошког коридора реке Лепенице у циљу заштите биодиверзитета. С тим у вези уређење обале мора да прати природни амбијент реке (и регулација и озелењавање).

Унапређење стања зеленила у околини водотока у функцији заштите биодиверзитета подразумева (у складу са условима заштите природе): очување постојећег дендрофонда уз коришћење врста које су прилагођене условима станишта, врсте које подносе висок ниво подземних вода: врба, бреза, топола и друго. користити и жбунасте врсте.

Не садити алергене и инвазивне врсте. Од регулисаног корита 5,0 m не садити растиње, а изградња објеката је забрањена на целом простору заштитног зеленила. Уређење зеленила у појасу водотока мора бити у складу са Водопривредним условима и општим условима заштите природе и биодиверзитета.

Зеленило у заштитној зони железнице се подиже како би се обезбедили бољи микроклиматски услови у окружењу железничког колосека и умањила бука.

Уређење заштитног зеленила и подизање високог зеленила у инфраструктурном

појасу у свему према Закону о железници („Службени гласник Републике Србије“, број 41/18).

#### Зеленило у оквиру остале намене

Уређење зелених површина у оквиру пословања и радних зона биће разрађено кроз пројекте озелењавања у оквиру пројеката партера. Препоручује се партерни склоп декоративног растиња како дрвећа тако и жбуња, који ће уједно обезбедити и заштитну и естетску улогу. Одабир врста свести на декоративне примерке и елементе које употпуњују естетски доживљај локације, истичу репрезентативност одређених делова локације и слично. У оквиру зоне паркирања обавезан је дрворед (стандард - једно стабло на два паркинг места).

Минимум зеленила у оквиру пословања је 15 %.

Технолошке зоне и објекте у којима се очекује емисија загађујућих материја и акумулација отпада, потребно је обезбедити зеленим баријерама (од крупнолисних дрвореда у комбинацији са четинарима, као и живицама) како би се емисија полутаната локализовала у оквиру комплекса, односно обезбедио мањи имисиони утицај на околину услед присуства локалног зеленила. Избор врста свести на брзорастуће форме које имају бактерицидно и фитонцидно дејство. На локацији већ постоје доброформирани саднице па их је неопходно допунити групацијама високодекоративних врста, седницама четинара и лишћара, различите форме и колорита (формирати више спратова зеленила).

Између паркинг простора и интерних саобраћајница, уколико простор то дозвољава, засновати површине под травњацима и ниским жбунастим формама (клека, котонеастер, берберис, лоницера), руже и сезонско цвеће. Самониклу жбунасту вегетацију лошег изгледа уклонити. Зона паркирања у комплексу посебно мора бити употпуњена зеленим засадима – једно стабло се сади на два паркинг места.

С обзиром да је земљиште на овом простору деградирано, као такво није погодно за подизање зелених површина, па је неопходно, приликом копања рупа за садњу садница обавезно извршити комплетну замену земље са садним јамама плодним хумусом. За подизање осталог зеленила (травњака, шибља и другог



ниског зеленила) довољно је пре садње скинути горњи слој земље у дубини од 20,0 – 30,0 cm и насути плодним хумусом пре садње.

Минимум зеленила у оквиру радне зоне је 20 %.

### 2.4.3. Инфраструктура

Планирани концепт основне уличне мреже заснива се на усвојеним саобраћајним решењима из важећег плана вишег реда и прилагођавању потребама корисника простора.

#### 2.4.3.1. Саобраћајна инфраструктура

Планско подручје обухвата простор северо-источно од централне зоне града и ограничен је реком Лепеницом са северне стране и Улицом Кормански пут са јужне.

Друмску везу са окружењем, планско подручје остварује преко Улице Кормански пут, који се даље, ван границе Измене и допуне Плана, укршта са државним путем 1.Б реда број 24 Баточина-Крагујевац-Краљево.

Средишњим делом блока пружа се саобраћајница под називом Улица Складишни центар, која опслужује радну зону са неколико попречних веза између мањих блокова.

Пешачке површине (тротоари и пешачке стазе) не постоје у оквиру постојећих саобраћајница у радној зони.

У захвату Измене и допуне Плана саобраћајна линија јавног градског аутобуског саобраћаја - линија 14 Мале Пчелице – Романија (Кванташ).

У регулационом профилу улица не постоје издвојене бициклическе стазе те се овај вид саобраћаја обавља мешовито са моторним саобраћајем.

За простор у Целини 2 који је дефинисан обухватом Измене и допуне Плана предвиђа се за Међународни саобраћајни терминал са царинском зоном на позицији северно од раскрснице Улица Кормански пут, Улица Складишни центар и Улица Индустриска. Западно од планираног терминала налази се река Лепеница, а источно Улица Складишни центар. Постојећа раскрсница функционише као четворокрака раскрсница са каналисаним саобраћајним токовима.

#### Планско решење

Новом саобраћајницом у средишњем делу плана планско подручје се повезује са планираном зоном ван обухвата плана, у наставку тока реке Лепенице у оквиру које је

планирано пословање, теретни терминал и робно транспортни центар уз пругу.

Раскрсница са Улицом Кормански пут који је планиран са две коловозне траке, остаје у нивоу са токовима каналисаним разделним острвима.

Унутар Измене и допуне Плана планирају се интерне саобраћајнице са функцијом непосредног приступа парцелама радне зоне.

Бициклически саобраћај у планираним регулационим профилима улица водиће се интегрално са моторним саобраћајем с обзиром да не постоје услови за независно континуално вођење бициклическог саобраћаја изван граница Измене и допуне Плана.

Јавни градски саобраћај и у наредном периоду обављаће се аутобуским подсистемом, при чему ће за линије градског превоза бити коришћене ободне саобраћајнице.

Паркирање у обухвату плана изводи се искључиво у оквиру парцела корисника у складу са Правилником о општим правилима за парцелацију, регулацију и изградњу („Службени гласник Републике Србије“, број 22/15) и одговарајућом градском одлуком.

За простор у Целини 2 који је дефинисан обухватом Измене и допуне Плана на раскрсници Улице Кормански пут, Улице Складишни центар и Улице Индустриска планирана је кружна раскрсница у сврху повећања безбедности саобраћаја и капацитета на раскрсници. Планирана кружна раскрсница димензионисана је у расположивом простору тако да омогућава прикључење уличних профила са две саобраћајне траке, тако да је на правцу Улице Кормански пут (деоница према Корману) регулациони профил редукован са четири на две саобраћајне траке у зони кружне раскрснице. Примењени геометријски елементи кружне раскрснице омогућавају проходност меродавног возила (теретно возило са полуприколицом).

У западном делу планског подручја (непосредно уз реку Лепеницу) планиран је саобраћајни прикључак на Улицу Кормански пут. Овим саобраћајним прикључком саобраћајни терминал и царинска зона повезују се на Улицу Кормански пут. Такође, омогућен је и приступ реци Лепеници за потребе одржавања речног корита.

Регулациони профили планираних саобраћајница садрже једностране или двостране пешачке површине. Паркирање возила планирано је унутар комплекса

саобраћајног терминала и царинске зоне, према важећим нормативима.

Правила за изградњу и реконструкцију саобраћајница су:

- регулационе линије и осовине саобраћајница представљају основне елементе за дефинисање мреже саобраћајница;
- коловозну конструкцију димензионисати према меродавном саобраћајном оптерећењу, а према важећим стандардима и нормативима базираним на СРПС У.Ц4.012, према „Правилнику о техничким нормативима за димензионисање коловозних конструкција, и „Пројектовање флексибилних коловозних конструкција, као и у складу са Законом о путевима („Службени гласник Републике Србије“, број 41/18) и другим пратећим прописима;
- аутобуска стајалишта на уличној мрежи могуће је реализовати у коловозној траци (без проширења), док је на државним путевима неопходно извести проширење коловоза за стајалиште у ширини од 3,5 m;
- коловозну конструкцију аутобуских стајалишта пројектовати са једнаком носивошћу као и коловозну конструкцију пута уз који се стајалиште пројектује;
- попречни нагиб коловоза аутобуских стајалишта пројектовати са минималним падом од 2 % од ивице коловоза пута;
- приликом пројектовања користити и податке о: климатско хидролошким условима, носивости материјала постелице и других елемената коловозне конструкције (за израду новог коловоза и ојачање постојеће коловозне конструкције);
- при пројектовању нових деоница или нових коловозних трака, нивелету висински поставити тако да се прилагоди изведеним коловозним површинама;
- слободни простор изнад коловоза (светли профил) за друмске саобраћајнице износи минимално 4,5 m;
- пројектну документацију саобраћајница радити у складу са законском регулативом и стандардима;
- главним пројектом предвидети потребну саобраћајну сигнализацију у складу са усвојеним режимом саобраћаја;
- потребан број паркинг места утврдити у складу са Правилником о општим правилима за парцелацију, регулацију и изградњу („Службени гласник Републике Србије“, број 22/15);
- унутарблоковске приступне улице димензионисати према условима за кретање противпожарних возила;
- у регулационим профилима планираних улица предвидети уличну расвету у континуитету;
- при пројектовању и реализацији свих јавних објеката и површина применити применити Правилник о техничким стандардима планирања, пројектовања и изградње објеката којима се осигурава несметано кретање и приступ особама са инвалидитетом, деци и старим особама („Службени гласник Републике Србије“, број 22/15);
- приликом пројектовања и изградње бицикличких и пешачких стаза и осталих елемената придржавати се Правилника о условима које са аспекта безбедности саобраћаја морају да испуњавају путни објекти и други елементи јавног пута („Службени гласник Републике Србије“, број 50/11);
- приликом израде пројектне документације могуће је вршити корекције геометријских елемената саобраћајница унутар планираних попречних профила, а у циљу побољшања услова саобраћаја (на пример: примена комплекснијих радијуса у раскрсници, увођење и/или продужење трака за престојавање возила, увођење нових аутобуских стајалишта-ниша...).

#### 2.4.3.2. *Водопривредна инфраструктура*

##### **Водоснабдевање**

Територијом обухваћеној планом пролази цевовод сирове воде Ф 700 mm моравског водоводног система. Кроз постојеће саобраћајнице изграђена је разводна водоводна мрежа Ф 100 mm и Ф 150 mm.

Постојећи систем водоснабдевања омогућава даљи развој овог дела града. Планирана је изградња нових водоводних линија кроз саобраћајнице.

### Одвођење отпадних вода

Систем за одвођење отпадних вода је сепаратан. Санитарне отпадне воде се организовано одводе преко примарног фекалног колектора, који иде левом обалом реке Лепенице, и њиме до постројења за пречишћавање отпадних вода, које се налази у Цветојевцу. Пречник примарног фекалног колектора је  $\Phi$  1300 mm. Десном обалом Лепенице иде индустријски фекални колектор  $\Phi$  700 mm и кормански фекални колектор  $\Phi$  300 mm.

Планирана је изградња нове канализационе мреже.

Атмосферске воде одводе се кишним колекторима  $\Phi$  800 mm и  $\Phi$  1200 mm до реке Лепенице.

Постојећа мрежа може да задовољи будуће потребе одвођења отпадних вода. Планирана је изградња нове канализационе мреже.

### Регулација водотокова

Река Лепеница је регулисана делом тока кроз територију плана, и то око 500,0 m узводно од ушћа Угљешнице, па узводно.

Предвиђена је регулација преостале нерегулисане деонице Лепенице.

Регулација ће омогућити заштиту од хиљадугодишњих великих вода.

### Правила за изградњу нових водоводних линија су:

- Трасе планираних водоводних линија водити постојећим и планираним саобраћајницама и по потреби зеленим површинама.
- Димензије нових водоводних линија одредити на основу хидрауличног прорачуна узимајући у обзир и потребну количину воде за гашење пожара како се то противпожарним прописима захтева.
- Минималан пречник цеви за градска насеља је  $10\text{ mm}$ .
- На водоводним линијама предвидети потребан број противпожарних хидраната, на максималном размаку од 80,0 m за индустријске зоне, односно 150,0 m за стамбене зоне.
- Препоручује се уградња надземних противпожарних хидраната.
- Минимална дубина укопавања разводних водоводних линија је 1,2 m а магистралних цевовода 1,8 m до темена цеви.

- Приликом укрштања водоводне цеви треба да буду изнад канализационих.
- Минималан размак између водоводних линија и других инсталација је 1,5 m. Појас заштите око магистралних цевовода је минимум по 2,5 m са сваке стране.
- Новопројектоване објекте прикључити на постојеће и планиране водоводне линије.
- Техничке услове и начин прикључења новопројектованих водоводних линија као и прикључење појединих објеката одређује надлежна комунална организација.
- Водоводне линије затварати у прстен што омогућује сигурнији и бољи начин водоснабдевања.
- Код изградње нових водоводних линија предвидети довољан број затварача и фазонских комада ради исправног функционисања мреже.
- Реконструкцију разводне мреже радити по постојећој траси како би се оставио простор у профилу за друге инсталације и избегли додатни трошкови око израде прикључака.
- За сва изворишта водоснабдевања, као и објекте дистрибутивног система спровести мере санитарне заштите дефинисане Правилником о начину одређивања и одржавања зона санитарне заштите изворишта водоснабдевања („Службени гласник Републике Србије“, број 92/08).

Правила за изградњу фекалне канализације су:

- Трасе фекалних колектора и сабирне канализационе мреже водити постојећим и планираним саобраћајницама.
- Димензије нове фекалне канализације одредити на основу хидрауличног прорачуна, узимајући у обзир комплетно сливно подручје. Уколико се прорачуном добије мањи пречник од  $\Phi$  200 mm, усвојити  $\Phi$  200 mm. Максимално пуњење канализације је 0,7 Д, где је Д пречник цеви.
- Минимална дубина укопавања треба да је таква, да канализација може да прихвати отпадне воде из свих објеката који су предвиђени да се прикључе на њу, а не мање од 1,2 m до темена цеви. За исправно функционисање фекалне канализације предвидети довољан број ревизионих окана и водити рачуна и минималним и максималним падовима. Оријентационо максимални пад је око 1/Д (cm) а минимални пад 1/Д (mm).

- Новопроектване објекте прикључити на постојећу и планирану фекалну канализацију. Минималан пречник кућног прикључка је  $\Phi$  150 mm.
- Индустијске отпадне воде се могу увести у канализацију тек после предтретмана.
- Техничке услове и начин прикључења новопроектване фекалне канализације као и прикључење појединих објеката одређује надлежна комунална организација.

Правила за изградњу кишне канализације

- Трасе кишних колектора и сабирне канализационе мреже водити постојећим и планираним саобраћајницама и по потреби зеленим површинама.
- Нову кишну канализацију упоредо изводити са реконструкцијом улица.
- Димензије нове кишне канализације одредити на основу хидрауличког прорачуна. За меродавну рачунску кишу обично се узима киша са вероватноћом појаве 33 % или 50 %.
- Минимална дубина укопавања мерена од темена цеви је 1,0 m.
- Воду из дренажа уводити у кишну канализацију.

Правила за извођење регулације водотокова

- Трасу уређеног водотока усагласити са привредним, станбеним, инфраструктурним и саобраћајним објектима.
- Меродавни протицај за димензионисање корита регулисаног водотока одређује надлежна водопривредна организација.
- Са обе стране регулисаног водотока оставити заштитни појас минималне ширине 5,0 m због могућих интервенција.

#### 2.4.4.3. Електроенергетска инфраструктура

На подручју обухвата плана постоје положени каблови 35 kV, 10 kV и 1 kV који су на графичком прилогу оријентационо уцртани у складу са добијеним подацима.

Снабдевање планираних објеката електричном енергијом реализовати са постојеће и планиране нисконапонске мреже у свему према техничким условима добијеним од надлежног оператора дистрибутивног система и важећим законима, техничким прописима и стандардима.

Уколико се у току реализације плана јави потреба за изградњом нових трафостаница, поред планираних исте је могуће градити у оквиру објеката или на парцелама где се таква потреба укаже.

Пре почетка било каквих радова потребно је извршити обележавање постојећих каблова, а затим извршити сва неопходна измештања, у свему према техничким условима добијеним од надлежног дистрибутивног оператора електричне енергије и важећим законима, прописима и стандардима који се односе на ову област. Током радова неопходно је заштитити исте и обезбедити присуство Надзорног органа надлежног дистрибутивног оператора електричне енергије.

#### Правила грађења

##### Електроенергетска инфраструктура

Целокупну електроенергетску мрежу и трафостанице градити у складу са важећим законским прописима.

##### Надземни водови

За далеководе се обезбеђује заштитна зона (коридор) чија ширина је зависна од напонског нивоа и техничког решења далековода.

Заштитни појас за надземне електроенергетске водове, са обе стране вода од крајњег фазног проводника, има следеће ширине:

1. за напонски ниво 1 kV до 35 kV:
  - за голе проводнике 10 метара, кроз шумско подручје 3,0 m;
  - за слабо изоловане проводнике 4,0 m, кроз шумско подручје 3,0 m;
  - за самонесеће кабловске снопове 1,0 m;
2. за напонски ниво 35 kV, 15,0 m;
3. за напонски ниво 110 kV, укључујући и 110 kV, 25,0 m;
4. за напонски ниво 220 kV и 400 kV, 30,0 m.

У заштитном појасу, испод, изнад или поред електроенергетских објеката, супротно закону, техничким и другим прописима не могу се градити објекти, изводити други радови, нити засађивати дрвеће и друго растиње.

Оператор преносног, односно дистрибутивног система надлежан за енергетски објекат, дужан је да о свом трошку редовно уклања дрвеће или гране и друго растиње које угрожава рад енергетског објекта.

Власници и носиоци других права на непокретностима које се налазе у заштитном појасу, испод, изнад или поред енергетског

објекта не могу предузимати радове или друге радње којима се онемогућава или угрожава рад енергетског објекта без претходне сагласности енергетског субјекта који је власник, односно корисник енергетског објекта.

Прикључивање објекта на електроенергетску мрежу изводити према условима надлежних електродистрибутивних предузећа и техничким прописима.

На деловима парцела захваћених коридорима високог напона који се налазе ван самога коридора и зоне техничких ограничења према претходном, могу се и усаглашавати постојећи и градити нови објекти према општим правилима грађења за објекте ових зона и условима парцеле.

Ови услови односе се на све постојеће објекте у коридору, као део општих правила изградње. Посебне услове према ситуацији на терену даје надлежна служба Електродистрибуције а по конкретном захтеву.

Планирану нисконапонску ваздушну мрежу постављати у профилима саобраћајница према регулационим елементима датим у плану на графичкој документацији и према техничким условима надлежног енергетског субјекта који је власник, односно корисник енергетског објекта, а по конкретном захтеву.

### **Трафостанице**

Заштитни појас за трансформаторске станице на отвореном износи:

- за напонски ниво 1 kV до 35 kV, 10,0 m;
- за напонски ниво 110 kV и изнад 110 kV, 30,0 m.

Код изградње монтажно-бетонских, зиданих или трафостаница у склопу објекта морају се испунити следећи захтеви:

Трафостанице морају имати најмање два одељења и то:

- одељење за смештај трансформатора,
- одељење за смештај развода ниског и високог напона.

Свако одељење мора имати независан приступ споља.

Коте трафостаница морају бити у нивоу околног терена са обезбеђеним приступним путем до најближе јавне саобраћајнице најмање ширине 3,0 m, носивости 5,0 t.

Око трафостаница се поставља тротоар ширине 1,0 m.

Ако се трафостаница смешта у просторију у склопу објекта, просторија мора

испуњавати услове грађења из важећих законских прописа пре свега „Правилника о техничким нормативима за заштиту електроенергетских постројења и уређаја од пожара“ („Службени лист Социјалистичке Федеративне Републике Југославије“, број 74/90). Поред тога морају бити испуњени следећи услови:

Бетонско постоље у одељењу за смештај трансформатора мора да буде конструктивно одвојено од конструкције зграде. Између ослонца темеља трансформатора и трансформатора поставити еластичну подлогу у циљу пресецања акустичних мостова. Обезбедити сигурну звучну изолацију просторије за смештај трансформатора и блокирати извор структурног звука дуж бочних ивица просторије за смештај трансформатора на нивоу који задовољава.

Заштиту од недозвољеног електромагнетног зрачења извести према важећим техничким прописима и нормативима.

У непосредној близини трафостаница не смеју се налазити просторије са лако запаљивим материјалом, котларница, складишта и слично.

Кроз просторије трафостанице не смеју пролазити инсталације водовода, канализације и парног грејања.

За подземне електроенергетске водове напонског нивоа 1 kV до 35 kV уводи се заштитни појас ширине 1,0 m, са обе стране. У заштитном појасу је дозвољена градња инфраструктурних објеката од јавног интереса уз претходну сагласност оператора дистрибутивног система.

Сви подземни планирани високонапонски и нисконапонски водови се полажу у профилима постојећих и планираних саобраћајница испод тротоара, а изузетно у коловозу - код уских профила саобраћајница и саобраћајница без тротоара. Ширина рова зависи од броја каблова.

Обавезно је придржавати се следећих правила грађења:

- Каблови се изузетно могу полагасти испод зелених површина ако је то неопходно.
- Енергетске каблове полагасти на растојању од 1,5 до 2,0 m од високог зеленила.
- Електроенергетску мрежу полагасти најмање 0,5 m од темеља објекта и 0,5 m од коловоза.
- Дубина укопавања каблова износи 0,8 m за каблове напона до 20 kV и 1,0 m за каблове 35 kV.

- При затрпавању кабловског рова, изнад кабла дуж целе трасе, треба да се поставе пластичне упозоравајуће траке. Препоручује се следећи распоред упозоравајућих трака:
  - При полагању кабла на регулисаним површинама поставља се једна упозоравајућа трака на 0,4 m изнад кабла.
  - При полагању кабла на нерегулисаним површинама постављају се две упозоравајуће траке, од којих је прва на 0,3 m, а друга на око 0,5 m изнад кабла
  - Након полагања каблова трасе истих видно обележити.
  - За појас развода постојећих подземних каблова у захвату постојећих грађевинских парцела, ван профила и јавног грађевинског земљишта саобраћајница није дозвољена градња нових објеката без измештања постојећих каблова и услова надлежног електродистрибутивног предузећа.
  - Заштиту од атмосферског пражњења извести према класи нивоа заштите објеката у складу са Правилником о техничким нормативима за заштиту објеката од атмосферског пражњења („Службени лист Савезне Републике Југославије“, број 11/96).
  - Сагласност за прикључење на јавну дистрибутивну мрежу затражити од надлежног електродистрибутивног предузећа.
- Свака градња у близини и испод водова 35 kV, 10 kV и 0,4 kV, као и у близини трафо-станица 10/0,4 kV условљена је:
- Законом о енергетици („Службени гласник Републике Србије“, број 145/14, 95/18 - други закон, 40/21, 35/23 - други закон и 62/23).
  - Законом о планирању и изградњи („Службени гласник Републике Србије“, број 72/09, 81/09 - испр., 64/10 - одлука УС, 24/11, 121/12, 42/13 - одлука УС, 50/13 - одлука УС, 98/13 - одлука УС, 132/14, 145/14, 83/18, 31/19, 37/19 - др. закон, 9/20, 52/21 и 62/23);
  - Законом о заштити од нејонизујућих зрачења („Службени гласник Републике Србије“, број 36/09) са припадајућим правилницима;
  - Правилником о техничким нормативима за изградњу надземних електроенергетских водова називног напона од 1 kV до 400 kV („Службени лист Социјалистичке Федеративне Републике Југославије“, број 65/88 и „Службени лист Савезне Републике Југославије“, број 18/92);
  - Правилником о техничким нормативима за изградњу нисконапонских надземних водова („Службени лист Социјалистичке Федеративне Републике Југославије“, број 6/92);
  - Правилником о техничким нормативима за електроенергетска постројења називног напона изнад 1000 V („Службени лист Социјалистичке Федеративне Републике Југославије“ број 4/74, 13/78 - др. правилник, „Службени лист Савезне Републике Југославије“ број 61/95 - др. правилник);
  - Правилником о техничким нормативима за уземљења електроенергетских постројења називног напона изнад 1000 V („Службени лист Савезне Републике Југославије“, број 61/95);
  - Техничким препорукама „Електродистрибуције Србије“ (ТП-1, ТП-3, ТП-7).  
У случају потребе за измештањем електроенергетског објекта:
  - приступити изради пројектног задатка, који усваја стручни савет „Електродистрибуције Србије“;
  - приступити изради техничке документације, која се подноси на ревизију стручном савету „Електродистрибуције Србије“. Пројекат се израђује о трошку инвеститора;
  - приступити склапању Уговора о реализацији измештања електроенергетског објекта, о трошку инвеститора.
- Инвеститор је у обавези да поштује услове за паралелно вођење и укрштање електро-енергетских каблова са осталим инсталацијама који се детаљно наводе у даљем тексту.
- Остали општи технички услови :
- најкасније осам дана пре почетка било каквих радова у близини електро-енергетских објеката Инвеститор је у обавези да се у писаној форми обрати Служби за припрему и надзор одржавања „Електродистрибуција Србије“ д.о.о. Београд, Огранак Електродистрибуција Крагујевац, у коме ће навести датум и време почетка радова, одговорно лице за извођење радова и контакт телефон;
  - грађевинске радове у непосредној близини електроенергетских објеката вршити ручно, без употребе механизације и уз предузимање свих потребних мера заштите;

- приликом извођења радова као и касније приликом експлоатације планираних;
- објекта водити рачуна да се не наруше сигурносни размаци, задати наведеним законским и подзаконским актима;
- приликом извођења било каквих грађевинских радова нивелације терена, земљаних радова и ископа, не сме се угрозити статичка стабилност електроенергетских објеката. Уколико настану промене које се односе на ситуацију трасе
- локације предметног објекта, инвеститор је у обавези да промене пријави и затражи издавање нових услова.

Сви планирани подмени каблови се полажу у профилима саобраћајних површина према регулационим елементима датим на графичком прилогу.

Дубина полагања планираних каблова је 0,8 m у односу на постојеће и планиране нивелационе елементе терена испод кога се полажу.

На прелазу испод коловоза саобраћајница као и на свим оним местима где се очекују већа механичка напрезања тла каблови се полажу кроз кабловску канализацију (заштитну цев).

При затрпавању кабловског рова, изнад кабла, дуж целе трасе, треба да се постави пластична упозоравајућа трака.

Након полагања каблова трасе истих видно обележити.

#### **Међусобно приближавање и укрштање енергетских каблова**

На месту укрштања енергетских каблова вертикално растојање мора бити веће од 0,2 m при чему се каблови нижих напона полажу изнад каблова виших напона.

При паралелном вођењу више енергетских каблова хоризонтално растојање мора бити веће од 0,07 m. У истом рову каблови 1 kV и каблови виших напона, међусобно морају бити одвојени низом опека или другим изолационим материјалом.

#### **Приближавање и укрштање енергетских и телекомуникационих каблова**

Дозвољено је паралелно вођење енергетског и телекомуникационог кабла на међусобном размаку од најмање (ЈУС Н. ЦО. 101):

- 0,5 m за каблове 1 kV и 10 kV
- 1,0 m за каблове 35 kV.

Укрштање енергетског и телекомуникационог кабла врши се на размаку од најмање 0,50 m. Угао укрштања треба да буде:

- у насељеним местима: најмање 30°, по могућности што ближе 90°;
- ван насељених места: најмање 45°.

Енергетски кабл, се по правилу, поставља испод телекомуникационог кабла.

Уколико не могу да се постигну захтевани размаци на тим местима се енергетски кабл провлачи кроз заштитну цев, али и тада размак не сме да буде мањи од 0,30 m.

Размаци и укрштања према наведеним тачкама се не односе на оптичке каблове, али и тада размак не сме да буде мањи од 0,3 m.

Телекомуникациони каблови који служе искључиво за потребе електродистрибуције могу да се полажу у исти ров са енергетским кабловима на најмањем размаку који се прорачуном покаже задовољавајући, али не мањем од 0,2 m.

При полагању енергетског кабла 35 kV препоручује се полагање у исти ров и телекомуникационог кабла за потребе даљинског управљања трансформаторских станица које повезује кабл.

#### **Приближавање и укрштање енергетских каблова са цевима водовода и канализације**

Није дозвољено паралелно вођење енергетских каблова изнад или испод водоводних и канализационих цеви.

Хоризонтални размак енергетског кабла од водоводне и канализационе цеви треба да износи најмање 0,5 m за каблове 35 kV, односно најмање 0,4 m за остале каблове.

При укрштању, енергетски кабл може да буде положен испод или изнад водоводне или канализационе цеви на растојању од најмање 0,4 m за каблове 35 kV, односно најмање 0,3 m за остале каблове.

Уколико не могу да се постигну размаци према горњим тачкама на тим местима енергетски кабл се провлачи кроз заштитну цев.

На местима паралелног вођења или укрштања енергетског кабла са водоводном или канализационом цеву, ров се копа ручно (без употребе механизације).

#### **Приближавање и укрштање енергетских каблова са гасоводом**

Није дозвољено паралелно полагање енергетских каблова изнад или испод цеви гасовода.

Размак између енергетског кабла и гасовода при укрштању и паралелном вођењу треба да буде најмање:

- 0,8 m у насељеним местима;
- 1,2 m изван насељених места.

Размаци могу да се смање до 0,3 m ако се кабл положи у заштитну цев дужине најмање 2,0 m са обе стране места укрштања или целом дужином паралелног вођења.

На местима укрштања цеви гасовода се полажу испод енергетског кабла.

#### **Приближавање и укрштање енергетских каблова са топловодом**

Најмање хоризонтално растојање између кабловских водова и спољне ивице канала за топловод мора да износи 1,0 m.

Полагање енергетских каблова изнад канала топловода није дозвољено.

При укрштању енергетских кабловских водова са каналима топловода, минимално вертикално растојање мора да износи 60,0 cm. Енергетски кабловски вод по правилу треба да прелази изнад канала топловода, а само изузетно, ако нема других могућности, може проћи испод топловода.

На местима укрштања енергетских кабловских водова са каналима топловода, мора се између каблова и топловода обезбедити топлотна изолација од пенушаваог бетона или сличног изолационог материјала дебљине 20,0 cm.

На месту укрштања кабловски водови се полажу у азбестно-цементне цеви унутрашњег пречника 100,0 mm, чија дужина мора са сваке стране да премашује ширину канала топловода за најмање 1,5 m.

#### **Приближавање енергетских каблова дрворедима**

Није дозвољено засађивање растиња изнад подземних водова.

Енергетске кабловске водове треба по правилу положити тако да су од осе дрвореда удаљени најмање 2,0 m.

Изнад подземних водова планирати травњаке или тротоаре поплочане помичним бетонским плочама.

#### **2.4.3.4. Телекомуникациона инфраструктура**

У обухвату измене и допуне Плана детаљне регулације постоји изграђена телекомуникациона инфраструктура која је учртана на графичком прилогу у складу са добијеним подацима. Планирано је проширење постојеће телекомуникационе мреже.

Прикључак планираних објекта у захвату плана на телекомуникациону

инфраструктуру извести одговарајућим телекомуникационим кабловима у свему према условима „Телеком Србија“ и важећим законима, прописима и стандардима који се односе на ову област.

Постојећу телекомуникациону мрежу која на било који начин омета изградњу нових саобраћајница и објеката потребно је изместити у свему према техничким условима добијеним од „Телеком Србија“ и важећим законима, прописима и стандардима који се односе на ову област.

Пре почетка било каквих радова неопходно је у сарадњи са надлежном службом „Телеком Србија“ извршити идентификацију и обележавање трасе постојећих каблова, а током радова неопходно је заштитити исте и обезбедити присуство надзорног органа „Телеком Србија“.

#### **Правила грађења за телекомуникационе објекте**

Планираним радовима не сме доћи до угрожавања механичке стабилности и техничких карактеристика телекомуникационих (у даљем тексту: ТК) објеката и каблова, ни до угрожавања нормалног функционисања ТК саобраћаја. Постојећим кабловима мора увек бити обезбеђен адекватан приступ ради њиховог редовног одржавања и евентуалних интервенција.

Пре почетка извођења радова потребно је, у сарадњи са надлежном службом Предузећа за телекомуникације „Телеком Србија“ а.д., Београд, извршити идентификацију и обележавање трасе постојећих подземних ТК каблова у зони планираних радова (помоћу инструмента трагача каблова, и по потреби пробним ископима на траси), како би се утврдио њихов тачан положај, дубина и евентуална одступања од траса дефинисаних издатим условима.

Заштиту и обезбеђење постојећих ТК објеката и каблова треба извршити пре почетка било каквих грађевинских радова и предузети све потребне и одговарајуће мере предострожности како не би, на било који начин, дошло до угрожавања механичке стабилности, техничке исправности и оптичких карактеристика постојећих ТК објеката и каблова.

Грађевинске радове у непосредној близини постојећих ТК објеката и каблова изводити искључиво ручним путем без употребе механизације и уз предузимање свих потребних мера заштите (обезбеђење од слегања, пробни ископи,...).



У случају евентуалног оштећења постојећих ТК објеката и каблова, или прекида ТК саобраћаја услед извођења радова, извођач радова је дужан да надокнади целокупну штету по свим основама (трошкове санације и накнаду губитка услед прекида ТК саобраћаја).

Уколико планирана изградња условљава измештање постојећих ТК објеката/каблова, неопходно је урадити Техничко решење (Пројекат измештања, заштите и обезбеђења постојећих ТК каблова) у сарадњи са надлежном службом Предузећа за телекомуникације „Телеком Србија“ а.д., Београд. Такво техничко решење мора бити саставни део пројекта (техничке документације) за изградњу /реконструкцију објекта.Извод из пројекта који садржи поменуто Техничко решење са графичким прилогом и предмером и прерачуном материјала и радова, са издатим Техничким условима треба доставити обрађивачу услова, ради добијања сагласности.

Уколико се за предметне радове не ради пројекат, то не ослобађа инвеститора обавезе да изради Техничко решење / Пројекат измештања, заштите и обезбеђења постојећих ТК каблова и да на њега тражи сагласност Предузећа за телекомуникације „Телеком Србија“ а.д., Београд.

Радови на заштити и обезбеђењу, односно радови на измештању постојећих ТК објеката и каблова, изводе се о трошку инвеститора објекта/радова. Обавеза инвеститора је и да регулише имовинско правне односе и прибави потребне сагласности за будуће трасе ТК каблова, пре почетка радова на њиховом измештању.

Уколико се за предметне радове не ради пројекат, а изградња условљава измештање постојећих ТК објеката у обиму који излази из обухвата постојећих грађевинских и употребних дозвола за ТК објекте, инвеститор је обавезан да уради пројекат измештања ТК објеката са свим потребним сагласностима и условима за добијање употребне дозволе.

Измештање треба извршити на безбедну трасу, пре почетка радова на изградњи за коју се траже услови.

Приликом избора извођача радова на измештању постојећих ТК објеката и каблова водити рачуна да је извођач регистрован и лиценциран за ту врсту делатности и да буде са листе квалификованих извођача радова Предузећа за телекомуникације „Телеком Србија“ а.д., Београд.

Обавеза инвеститора је да извођачу радова, поред остале техничке документације

достави и копију издатих услова (текст и графички прилог) и Техничко решење измештања, заштите и обезбеђења постојећих ТК објеката и каблова угрожених изградњом, на које је Предузеће за телекомуникације „Телеком Србија“ а.д., Београд дало своју сагласност. За непоступање по наведеним условима инвеститор радова сноси пуну одговорност.

Инвеститор, односно извођач радова је у обавези да се најмање 10 дана пре почетка извођења радова на измештању, заштити и обезбеђењу постојећих ТК каблова, који се изводе пре грађевинских радова на изградњи предметног објекта, у писаној форми обрати Предузећу за телекомуникације „Телеком Србија“ а.д., Београд, надлежној извршној јединици у чијој је надлежности одржавање ТК објеката и каблова у зони планиране изградње, са обавештењем о датуму почетка радова и именима надзорног органа и одговорног извођача радова.

Предузеће за телекомуникације „Телеком Србија“ а.д., Београд ће са своје стране одредити стручно лице ради вршења надзора над радовима на измештању, као и на заштити и обезбеђењу постојећих ТК каблова. Приликом извођења радова обавезно је присуство стручног надзора од стране Предузећа за телекомуникације „Телеком Србија“ а.д., Београд.

По завршетку радова инвеститор/извођач радова је у обавези да у писаној форми обавести Предузеће за телекомуникације „Телеком Србија“ а.д., Београд, да су радови на изградњи објекта завршени. А у случају када је инвеститор урадио пројекат измештања ТК објеката, инвеститор је обавезан да Предузећу за телекомуникације „Телеком Србија“ а.д., Београд достави сву потребну документацију за добијање употребне дозволе.

По завршетку радова на измештању ТК објеката/каблова потребно је извршити контролу квалитета изведених радова. Инвеститор је дужан да уз захтев за формирање комисије за контролу квалитета, достави техничку документацију изведеног стања, геодетски снимак и потврду Републичког геодетског завода о извршеном геодетском снимању водова, податке о представнику инвеститора и извођача радова који ће присуствовати раду комисије.

Инвеститор је у обавези да по завршетку радова на измештању ТК објеката/каблова изврши пренос основних средстава за новоизграђени део у корист Предузећа за телекомуникације „Телеком

Србија“ а.д., Београд, како би у складу са законом могло да се спроводи њихово редовно одржавање.

Инвеститори су у обавези да се накнадно, посебним захтевом, обратe за издавање услова за изградњу и прикључење објеката на мрежу Предузећа за телекомуникације „Телеком Србија“ а.д., Београд.

Сви инвеститори су дужни да се придржавају Закона о електронским комуникацијама („Службени гласник Републике Србије“, број 44/10, 60/13 - одлука УС, 62/14, 95/18 – др. закон и 35/23– др. закон), као и Упутства о реализацији техничких и других захтева при изградњи електронске комуникационе мреже и припадајућих средстава у стамбеним и пословним објектима Републичке агенције за електронске комуникације (РАТЕЛ) од 25. јануара 2013. године, и омогуће равноправне услове за пословање свих телекомуникационих оператора.

У складу са горе поменутим, инвеститори су у обавези да електронске комуникационе мреже и припадајућа средства пројектују, граде или постављају, користе и одржавају:

у складу са прописаним техничким и другим захтевима;

у складу са законом којим се уређује просторно планирање и изградња, прописима којима се уређује област заштите животне средине, као и област заштите културних добара;

- тако да се не изазивају сметње у раду других електронских комуникационих мрежа, припадајућих средстава и електронске комуникационе опреме.
- Приликом изградње пословних и стамбених објеката, по члану 43. Закона о електронским комуникацијама („Службени гласник Републике Србије“, број 44/10, 60/13, одлука УС, 62/14, 95/18 – др. закон и 35/23– др. закон), инвеститори су у обавези да изграде пратећу инфраструктуру потребну за постављање електронских комуникационих мрежа, припадајућих средстава и електронске комуникационе опреме до просторија корисника, у складу са прописаним техничким и другим захтевима.

Сви планирани каблови се полажу у профилима саобраћајних површина према регулационим елементима датим на графичком прилогу.

Мрежу градити у кабловској канализацији или директним полагањем у земљу.

На прелазу испод коловоза саобраћајница као и на свим оним местима где се очекују већа механичка напрезања тла каблови се полажу кроз кабловску канализацију (заштитну цев).

При укрштању са саобраћајницом треба тежити да угао укрштања буде  $90^\circ$  али не мањи од  $30^\circ$ .

Дозвољено је паралелно вођење енергетског и телекомуникационог кабла на међусобном размаку од најмање (ЈУС Н. ЦО. 101) 0,5 m за каблове 1 kV и 10 kV.

Укрштање енергетског и телекомуникационог кабла врши се на размаку од најмање 0,5 m. Угао укрштања треба да буде најмање  $30^\circ$ , по могућности што ближе  $90^\circ$ ; Енергетски кабл, се по правилу, поставља испод телекомуникационог кабла.

Уколико не могу да се постигну захтевани размаци на тим местима се енергетски кабл провлачи кроз заштитну цев, али и тада размак не сме да буде мањи од 0,3 m.

Телекомуникациони каблови који служе искључиво за потребе електродистрибуције могу да се полажу у исти ров са енергетским кабловима, на најмањем размаку који се прорачуном покаже задовољавајући, али не мање од 0,2 m.

Дубина полагања каблова не сме бити мања од 0,8 m.

Дозвољено је паралелно вођење телекомуникационог кабла и водоводних цеви на међусобном размаку од најмање 0,6 m.

Укрштање телекомуникационог кабла и водоводне цеви врши се на размаку од најмање 0,5 m. Угао укрштања треба да буде што ближе  $90^\circ$  а најмање  $30^\circ$ .

Дозвољено је паралелно вођење телекомуникационог кабла и фекалне канализације на међусобном размаку од најмање 0,5 m.

Укрштање телекомуникационог кабла и цевовода фекалне канализације врши се на размаку од најмање 0,5 m. Угао укрштања треба да буде што ближе  $90^\circ$  а најмање  $30^\circ$ .

Дозвољено је паралелно вођење телекомуникационог кабла и гасовода на међусобном размаку од најмање 0,4 m.

Од регулационе линије зграда телекомуникациони кабл се води паралелно на растојању од најмање 0,5 m.

#### **2.4.3.5. Термоенергетска инфраструктура**

У обухвату измене и допуне Плана детаљне регулације „Дела радне зоне I индустријска зона Крагујевац и радне зоне II – Лепеница – Складишни центар“, постоји гасоводни систем развода енергије високог стандарда. Осим овог система користе се конвенционална фосилна чврста и течна горива и електрична енергија, као горива за производњу топлотне енергије.

Постојећу гасоводну инфраструктуру у обухвату плана детаљне регулације чини:

- челични градски гасовод, притиска до 16 bar;
- дистрибутивни гасовод притиска до 4 bar.

У захвату плана не постоје инсталације даљинског грејања и дистрибутер нема план развоја.

Планирано:

- гасоводна инфраструктура.

У делу где се врши измена саобраћајнице и уводи кружни ток, потребно је извршити реконструкцију дистрибутивне гасоводне мреже у складу са новим саобраћајним решењем. Предлог решења дат је у графичком прилогу.

Природни гас из планиране дистрибутивне мреже би се користио за задовољење потреба грејања и технолошких потреба.

#### **Обновљиви извори енергије**

Уз коришћење топлотне енергије из дистрибутивних термоенергетских мрежа, планирати коришћење обновљивих извора енергије за грејање и хлађење простора (топлотне пумпе) и грејање санитарне воде (соларни колектори и топлотне пумпе).

Соларна енергија се уз соларне колекторе може користити и за производњу електричне енергије, коришћењем фото-напонских панела, који се постављају најчешће на крововима објеката.

Енергију ветра могуће је користити изградњом мањих ветрогенератора, који би се постављали на објекте или били у њих интегрисани.

#### **Правила грађења**

Начин грађења објеката термоенергетске инфраструктуре се увек дефинише техничким, енергетским, и другим условима надлежног

предузећа за ту инфраструктуру, уз примену свих важећих техничких прописа и норматива из ове области.

При извођењу радова обавезно је присуство представника надлежних предузећа за сваку врсту инфраструктуре, који ће обележити трасу и преузети мере заштите инфраструктурних система.

#### **Градски гасоводи**

Према условима добијеним од предузећа Јавно предузеће „Србијасгас“ од 4. августа 2023. године, технички услови за уградњу у заштитном појасу гасоводних објеката од челичних цеви радног притиска до 16 bar су:

- Изградња нових објеката не сме угрозити стабилност, безбедност и поуздан рад гасовода.

- Минимално растојање темеља објеката од гасовода од је 3,0 m;

- При планирању саобраћајница и уређењу терена потребно је поштовати прописане висине надслоја у односу на укопан гасовод у зависности од услова вођења (у зеленој површини, испод коловоза и слично);

- Минимална висина надслоја у односу на укопан гасовод у зеленој површини је 0,8 m;

- Минимална висина надслоја у односу на укопан гасовод у тротоару (рачунајући од горње ивице цеви до горње коте тротоара) је 1,0 m;

- Приликом укрштања гасовода са саобраћајницама, оса гасовода је по правилу под правим углом у односу на осу саобраћајнице. Уколико то није могуће извести дозвољена су одступања до угла од 60°;

- Испод коловоза саобраћајница минимална висина надслоја од горње ивице гасовода до горње коте коловозне конструкције, без примене посебне механичке заштите, ако се статичким прорачуном цевовода на саобраћајно оптерећење утврди да је то могуће, износи 1,35 m;

- Испод коловоза саобраћајница минимална висина надслоја од горње ивице гасовода до горње коте коловозне конструкције када се гасовод механички штити полагањем у заштитну цев, износи 1,0 m;

- При паралелном вођењу гасовода са другим инсталацијама, потребно је поштовати Правилник о условима за

несметану и безбедну дистрибуцију природног гаса гасоводима притиска до 16 bar;

- Минимална дозвољена растојања спољне ивице подземних челичних гасовода 10 bar < MOP ≤ 16 bar и челичне и полиетиленске цеви (ПЕ) гасовода 4 bar < MOP ≤ 10 bar са другим гасоводима, инфраструктурним и другим објектима су приказани у табели број 7.

Табела број 7. Минимална дозвољена растојања спољне ивице подземних челичних гасовода 10 bar < MOP ≤ 16 bar и челичне и полиетиленске цеви (ПЕ) гасовода 4 bar < MOP ≤ 10 bar са другим гасоводима, инфраструктурним и другим објектима

	Минимално дозвољено растојање (m)	
	Укрштање	Паралелно вођење
<b>Гасоводи међусобно</b>	0,2	0,4
<b>Од гасовода до водовода и канализације</b>	0,2	0,4
<b>Од гасовода до вреловода и топловода</b>	0,3	0,3
<b>Од гасовода до проходних канала вреловода и топловода</b>	0,5	1,0
<b>Од гасовода до нисконапонских и високонапонских ел.каблова</b>	0,2	0,4
<b>Од гасовода до телекомуникационих и оптичких каблова</b>	0,2	0,4
<b>Од гасовода до водова хемијске индустрије и технолошких флуида</b>	0,2	0,6
<b>Од гасовода до резервоара* и других извора опасности станице за снабдевање горивом превозних средстава у друмском саобраћају, мањих пловила, мањих привредних и спортских ваздухоплова</b>	-	5,0
<b>Од гасовода до извора опасности постројења и објеката за складиштење запаљивих и горивих течности укупног капацитета највише 3,0 m<sup>3</sup></b>	-	3,0
<b>Од гасовода до извора опасности постројења и објеката за складиштење запаљивих и горивих течности укупног капацитета више од 3,0 m<sup>3</sup> а највише 100,0 m<sup>3</sup></b>	-	6,0
<b>Од гасовода до извора опасности постројења и објеката за складиштење запаљивих и горивих течности укупног капацитета преко 100,0 m<sup>3</sup></b>	-	15,0
<b>Од гасовода до извора опасности постројења и објеката за складиштење запаљивих гасова укупног капацитета највише 10,0 m<sup>3</sup></b>	-	5,0
<b>Од гасовода до извора опасности постројења и објеката за складиштење запаљивих гасова укупног капацитета више од 10,0 m<sup>3</sup> а највише 60,0 m<sup>3</sup></b>	-	10,0

<b>Од гасовода до извора опасности постројења и објеката за складиштење запаљивих гасова укупног капацитета преко 60,0 m<sup>3</sup></b>	-	15,0
<b>Од гасовода до шахтова и канала.</b>	0,2	0,3
<b>Од гасовода до високог зеленила</b>	-	1,5
<b>* растојање се мери до габарита резервоара</b>		

Није дозвољено паралелно вођење подземних водова изнад и испод гасовода.

Није дозвољено постављање шахта изнад гасовода.

Минимална хоризонтална растојања подземних гасовода од надземне електро мреже и стубова далеководна су:

Табела број 8. Минимална хоризонтална растојања подземних гасовода од надземне електро мреже и стубова далеководна

Називни напон	Минимално растојање	
	при укрштању (m)	при паралелном вођењу (m)
1 kV $\geq$ U	1,0	1,0
1 kV < U $\leq$ 20 kV	2,0	2,0
20 kV < U $\leq$ 35 kV	5,0	5,0
35 kV < U	10,0	10,0

Правила полагања градског гасовода прописана су „Одлука о условима и техничким нормативима за пројектовање и изградњу градског гасовода“, („Службени лист града Крагујевца“, број 8/12).

#### Дистрибутивни гасоводи

Према условима добијеним од предузећа Јавно предузеће „Србијагас“ од 04. августа 2023. године, технички услови за уградњу полиетиленских дистрибутивних гасоводних цеви притиска до 4 бар:

- Изградња нових објеката не сме угрозити стабилност, безбедност и поуздан рад гасовода;
- Минимално растојање темеља објеката од гасовода од је 1,0 m;
- При планирању саобраћајница и уређењу терена потребно је поштовати прописане висине надслоја у односу на укопан гасовод у зависности од услова вођења (у зеленој површини, испод коловоза и сл.);
- Минимална висина надслоја у односу на укопан гасовод у зеленој површини је 0,8 m;
- Минимална висина надслоја у односу на укопан гасовод у тротоару (рачунајући од горње ивице цеви до горње коте тротоара) је 1,0 m;
- Приликом укрштања гасовода са саобраћајницама, оса гасовода је по правилу под правим углом у односу на осу саобраћајнице. Уколико то није

могуће извести дозвољена су одступања до угла од 60°;

- Испод коловоза саобраћајница минимална висина надслоја од горње ивице гасовода до горње коте коловозне конструкције, без примене посебне механичке заштите, ако се статичким прорачуном цевовода на саобраћајно оптерећење утврди да је то могуће, износи 1,35 m;
- Испод коловоза саобраћајница минимална висина надслоја од горње ивице гасовода до горње коте коловозне конструкције када се гасовод механички штити полагањем у заштитну цев, износи 1,0 m;
- Минимална дозвољена растојања спољне ивице подземних челичних и ПЕ гасовода МОР  $\leq$  4 бар са другим гасоводима, инфраструктурним и другим објектима су у табели 9.

Табела 9. Минимална дозвољена растојања спољне ивице подземних челичних и ПЕ гасовода  $MOP \leq 4$  бар са другим гасоводима, инфраструктурним и другим објектима,

	Минимално дозвољено растојање (m)	
	Укрштање	Паралелно вођење
Други гасовод	0,2 m	0,4 m
Од гасовода до водовода и канализације	0,2 m	0,4 m
Од гасовода до вреловода и топловода	0,3 m	0,5 m
Од гасовода до проходних вреловода и топловода	0,5 m	1,0 m
Од гасовода до нисконапонских и високонапонских ел.каблова	0,2 m	0,4 m
Од гасовода до телекомуникационих и оптичких каблова	0,2 m	0,4 m
Од гасовода до водова хемијске индустрије и технолошких флуида	0,2 m	0,6 m
Од гасовода до резервоара* и других извора опасности станице за снабдевање горивом превозних средстава у друмском саобраћају, мањих пловила, мањих привредних и спортских ваздухоплова	-	5,0 m
Од гасовода до извора опасности постројења и објеката за складиштење запаљивих и горивих течности укупног капацитета највише $3,0 \text{ m}^3$	-	3,0 m
Од гасовода до извора опасности постројења и објеката за складиштење запаљивих и горивих течности укупног капацитета више од $3,0 \text{ m}^3$ а највише $100,0 \text{ m}^3$	-	6,0 m
Од гасовода до извора опасности постројења и објеката за складиштење запаљивих и горивих течности укупног капацитета преко $100,0 \text{ m}^3$	-	15,0 m
Од гасовода до извора опасности постројења и објеката за складиштење запаљивих гасова укупног капацитета највише $10,0 \text{ m}^3$	-	5,0 m
Од гасовода до извора опасности постројења и објеката за складиштење запаљивих гасова укупног капацитета више од $10,0 \text{ m}^3$ а највише $60,0 \text{ m}^3$	-	10,0 m
Од гасовода до извора опасности постројења и објеката за складиштење запаљивих гасова укупног капацитета преко $60,0 \text{ m}^3$	-	15,0 m
Од гасовода до шахтова и канала	0,2 m	0,3 m
Од гасовода до високог зеленила	-	1,5 m

- Није дозвољено паралелно вођење подземних водова изнад и испод гасовода.
- Није дозвољено постављање шахта изнад гасовода.

Минимална хоризонтална растојања подземних гасовода од надземне електро мреже и стубова далекова су у табели 10.

Табела 10. Минимална хоризонтална растојања подземних гасовода од надземне електро мреже и стубова далекова

Називни напон	Минимално растојање	
	при укрштању (m)	при паралелном вођењу (m)
$1 \text{ kV} \geq U$	1,0	1,0
$1 \text{ kV} < U \leq 20 \text{ kV}$	2,0	2,0
$20 \text{ kV} < U \leq 35 \text{ kV}$	5,0	5,0
$35 \text{ kV} < U$	10,00	15,0

- У подручјима у којима може да дође до померања тла које би угрозило безбедност дистрибутивног гасовода, примењују се одговарајуће мере заштите.
- Дистрибутивни гасовод полаже се у канал, под условом да се канал природно проветрава или да се простор око полиетиленске цеви потпуно испуни песком, односно да се дистрибутивни гасовод постави у заштитну цев која мора да буде одзрачена. Дистрибутивни гасовод се полаже и у подземни пролаз (пешачки или за возила) без заштитне цеви, ако постоји природна вентилација;
- У изузетним случајевима дистрибутивни гасовод се полаже и надземно, уз предузимање посебних мера заштите од механичког оштећења, стварања кондензата и температурских утицаја;
- Метални елементи дистрибутивног гасовода заштићују се од корозије;
- Дубина укопавања дистрибутивног гасовода износи од 0,6 до 1,0 m. Изузетно, дубина укопавања може бити и 0,5 m, под условом да се предузму додатне техничке мере заштите,
- Минимална дубина укопавања при укрштању дистрибутивног гасовода са;
- железничким пругама износи 1,5 m рачунајући од горње ивице заштитне цеви до горње ивице прага;
- Индустрijским колосецима износи 1,0 m;
- Путевима и улицама износи 1,0 m;
- Изузетно дубина укопавања дистрибутивног гасовода може да буде и већа од 2,0 m, при чему морају да се предузму додатне техничке мере заштите;
- Укрштање дистрибутивног гасовода са саобраћајницама врши се полагањем гасовода у заштитну цев, односно канал. Изузетно укрштање се врши и без заштитне цеви, односно канала, уколико се претходним прорачунском провером утврди да је то могуће;
- Профил рова за полагање дистрибутивног гасовода одређује се према пречнику полиетиленске цеви и условима терена. Дно рова за полагање дистрибутивног гасовода мора да буде равно, тако да цев потпуно налегне на дно. На косим теренима применити мере заштите дистрибутивног гасовода од клизања и одрона тла. Најмања светла ширина рова за полагање дистрибутивног гасовода дата је у следећим табелама број 11 и 12.

Табела број 11. Најмања светла ширина рова без приступа радном простору

Најмања светла ширина рова без приступа радном простору				
Дубина полагања (m)	до 0,7	од 0,7 до 0,9	од 0,9 до 1,0	преко 1,0
Светла ширина рова (m)	0,3	0,4	0,5	0,6

Табела број 12. Најмања светла ширина рова са приступом радном простору

Најмања светла ширина рова са приступом радном простору				
		Најмања светла ширина, b (m)		
Спољни пречник	Подграђени ров		Ров који није подграђен	
	цеви D (m)	Нормалан	Са укрућењем	Угао нагиба бочне стране
До 0,4	b = D + 0,4	b = D + 0,7	(=) <60°	>60°
			b = D + 0,4	
преко 0,4 до 0,8	b = D + 0,7		b = D + 0,4	b = D + 0,7
преко 0,8 до 1,4	b = D + 0,8			
преко 1,4	b = D + 1,0			

- При укрштању дистрибутивног гасовода са саобраћајницама, водотоцима и каналима, угао између осе препреке и осе гасовода мора бити од 60° до 90°;
- После полагања дистрибутивног гасовода, ров се мора засути у што краћем времену. Материјал за засипање рова мора бити таквог састава и гранулације да не оштећује цев. На дубини од 30,0 cm у рову поставља се упозоравајућа трака жуте боје са натписом „гас“;
- Ако се при полагању дистрибутивног гасовода ров израђује бушењем, полиетиленску цев поставити у заштитну цев;
- Полиетиленске цеви не могу се полагати на температури нижој од 0°C;
- Сви положени водови дистрибутивног гасовода морају бити геодетски снимљени и учртани у катастар подземних водова;
- За полагање полиетиленских цеви дистрибутивне гасоводне мреже користи се „Правилник о техничким нормативима за пројектовање и полагање дистрибутивног гасовода од полиетиленских цеви за радни притисак до 4,0 bar“ („Службени лист Савезне Републике Југославије“, број 20/92);
- Прикључне гасоводе на дистрибутивну мрежу градити у складу са „Правилником о техничким нормативима за кућни гасни прикључак за радни притисак до 4,0 bar“ („Службени лист Савезне Републике Југославије“, број 20/92);

- При пројектовању и изградњи придржавати се и Интерних техничких услова за пројектовање и изградњу гасовода и гасоводних објеката на систему Јавно предузеће „Србијагас“ (издавач Јавно предузеће „Србијагас“, Нови Сад, октобар 2009. година).

## 2.5. РЕГУЛАЦИЈА И НИВЕЛАЦИЈА МРЕЖЕ САОБРАЋАЈНИЦА И ГРАЂЕВИНСКЕ ЛИНИЈЕ

**РЕГУЛАЦИЈА** – Регулациону матрицу чине темена, осовинске тачке и регулационе осовине саобраћајних комуникација, као и њихови регулациони профили. Осовине саобраћајница, простора за стационарни саобраћај и пешачких комуникација у обухвату плана, одређене су пројектованим координатама темених и осовинских тачака. Координатама тачака одређени су и други важни правци који се налазе у обухвату плана и битни су за посебно дефинисање елемената разграничења површина јавних и осталих намена. На графичком прилогу дат је списак координата карактеристичних тачака. Дефинисани попречни профили у потпуности одговарају карактеру и нормалним условима саобраћаја. На графичком прилогу су и полупречници заобљења у раскрсницама, односно на регулацији. Наведени елементи који су садржани у прилогу чине јединствену регулациону базу.

**НИВЕЛАЦИЈА** – Нивелација у обухвату плана детаљне регулације, дефинисана је преко падова и успона нивелета постојећих и планираних саобраћајница. Приликом израде плана нивелације, водило се рачуна да пројектоване нивелете максимално прате постојећи терен. На основу нивелационих



елемената ободних саобраћајница и блоковских површина, треба одредити коте подова свих планираних објеката у оквиру плана, као и вертикални положај комуналних водова.

**ГРАЂЕВИНСКЕ ЛИНИЈЕ** – План грађевинских линија, саставни је део прилога регулације. Грађевинске линије су постављене у односу на регулационе линије саобраћајница и у односу на дефинисане границе раздвајања различитих намена (ЈН и ОН), осим у случајевима где је грађевинска линија дефинисана постојећим изграђеним објектима, на графици означена ПГЛ (постојећа грађевинска линија).

## **2.6. ОПШТА ПРАВИЛА УРЕЂЕЊА И ПРАВИЛА ГРАЂЕЊА ПОВРШИНА И ОБЈЕКТА ОСТАЛЕ НАМЕНЕ**

Правила грађења представљају скуп међусобно зависних правила за изградњу, парцелацију и регулацију, која су прописана за претежне намене за део Целине 3 и Целине 4 у подручју обухвата измене и допуне Плана.

Правила грађења се примењују:

- за директно спровођење – издавање локацијских услова;
- за израду урбанистичких пројеката.

Правила грађења садрже:врсту и намену, односно компатибилне намене објеката који се могу градити у појединачним зонама под условима утврђеним Планом;

- услове за парцелацију, препарцелацију и формирање грађевинске парцеле, као и максималну површину грађевинске парцеле;
- положај објеката у односу на регулацију и у односу на границе грађевинске парцеле;
- највећи дозвољени индекс заузетости и изграђености грађевинске парцеле; највећу дозвољену висину или спратност објеката;
- услове за изградњу других објеката на истој грађевинској парцели;
- услове и начин обезбеђивања приступа парцели и простора за паркирање возила.

Правила грађења и елементи урбанистичке регулације који нису обухваћени овим правилима грађења, дефинишу се важећим Правилником о општим правилима за парцелацију, регулацију и изградњу.

Табела 13. Општа правила уређења и правила грађења површина и објеката остале намене

	<b>Општа правила уређења и правила грађења површина и објеката остале намене</b>
<b>Претежна намена</b>	<p>Могуће је грађење објеката и уређење простора према планираној претежној намени земљишта која је дефинисана графичким прилогом број 4. Планирана претежна намена земљишта са поделом на целине.</p> <p>Посебна правила грађења и уређења дефинисана су за сваку осталу намену у делу Посебна правила уређења и грађења за површине и објекте остале намене.</p>
<b>Компатибилна намена</b>	<p>Могуће је грађење објеката компатибилне намене.</p> <p>Могуће компатибилне намене су дефинисане за сваку појединачну претежну намену у делу посебна правила уређења и грађења површина и објеката остале намене.</p> <p>Процентуални однос претежне и компатибилне намене на парцели може бити максимално у односу 50:50; изузетно могуће је да компатибилна намена буде заступљена са више од 50% површине, уз обавезну израду Урбанистичког пројекта.</p>
<b>Забрањена намена</b>	<p>Није могуће грађење објеката који у прописаној процедури не обезбеде сагласност на процену утицаја објекта на животну средину према важећој Уредби, а који су наведени у Листи пројеката за које је обавезна процена утицаја или Листи пројеката за које се може захтевати процена утицаја на животну средину.</p>
<b>Типологија објекта</b>	<p>Могуће је грађење објеката према Типологији објеката која је дефинисана положајем објекта према бочним границама грађевинске парцеле:</p> <ul style="list-style-type: none"> <li>- <b>слободностојећи објекти</b> - објекат не додирује ни једну границу грађевинске парцеле;</li> <li>- <b>објекти у прекинутом низу (први или последњи објекат у низу), двојни објекат</b> - објекат на парцели додирује једну бочну границу грађевинске парцеле;</li> <li>- <b>објекти у низу</b> - објекат на парцели додирује обе бочне границе грађевинске парцеле.</li> </ul> <p>За изградњу стамбених зграда са једном стамбеном јединицом, искључиво стамбене намене, за парцеле са минималном ширином уличног фронта са могућом блоковском изградњом - формирањем предњег и задњег дворишта, није обавезна изградња пасажа уколико није у супротности са Законом о заштити од пожара</p>
<b>Услови за формирање грађевинске парцеле</b>	<p>Могуће је формирање једне или више грађевинских парцела поступком препарцелације и/или парцелације уз обавезно задовољење свих услова дефинисаних у делу 2.7. Посебна правила уређења и правила грађења на површинама остале намене.</p> <p>Свака грађевинска парцела, мора имати приступ јавној саобраћајној површини, непосредно или преко приступног пута минималне ширине 3,5 m за једносмерни саобраћај и 6,0 m за двосмерни саобраћај.</p> <p>Код парцелације којом настају три и више грађевинских парцела по дубини (преко приступног пута) обавезна је израда Урбанистичког пројекта.</p>
<b>Положај објекта (хоризонтална регулација)</b>	<p>Положај објекта на парцели дефинисан је:</p> <ul style="list-style-type: none"> <li>- предњом грађевинским линијом у односу на регулациону линију (дефинисана Графичким прилогом број 5. План регулације, нивелације и грађевинских линија);</li> </ul>

	<b>Општа правила уређења и правила грађења површина и објеката остале намене</b>
	<ul style="list-style-type: none"> <li>- минималним одстојањем од граница грађевинске парцеле (према посебним правилима);</li> <li>- у односу на друге објекте на парцели (према посебним правилима).</li> </ul> <p>Графички прилог број 5. – План регулације, нивелације и грађевинских линија</p> <p>За грађевинске парцеле које имају индиректну везу са јавном саобраћајном површином преко приступног пута, грађевинска линија се утврђује кроз Локацијске услове, а према правилима за планирану претежну намену.</p> <p>Уколико постојећи објекат делом излази испред планом дефинисане грађевинске линије, објекат се може задржати уколико не прелази регулациону линију. Реконструкција, адаптација, санација могућа је у габариту и волумену објекта. Изградња, доградња и надградња могуће је само иза планом дефинисане грађевинске линије уз задовољавање свих прописаних урбанистичких параметара.</p> <p>Подземна грађевинска линија објекта може да одступа од грађевинске линије објекта, под условом да се избором начина и коте фундирања објекта, обезбеде постојећи темељи суседних објеката.</p>
<b>Спратност објеката</b>	<p>Могуће је грађење објеката до максималне дозвољене спратности објекта која је дефинисана за сваку планирану претежну намену земљишта према посебним правилима грађења.</p> <p>Број спратова објекта, чији су поједини делови различите спратности, исказан је бројем спратова највишег дела објекта.</p> <p>Број спратова у објекту на нагнутом терену, исказан је према оном делу објекта који има највећи број спратова.</p> <p>Могућа је изградња поткровља (Пк) са надзитком висине до 1,8 m, са кровним прозорима, излазима на кровну терасу или лођу, и кровним бацама (мах. висина од коте пода Пк до преломне линије баце је 3,00 m).</p> <p>Могуће је грађење подрумске (По) или сутеренске(Су) етажне уколико не постоје сметње геотехничке и хидротехничке природе и уколико се задовоље сви урбанистички услови овог Плана.</p>
<b>Индекс заузетости парцеле</b>	<p>Максимални дозвољени индекс заузетости дефинисан је за сваку планирану претежну намену земљишта у делу Посебна правила грађења. Површина подземне етажне објекта не може заузимати више од 80% површине парцеле.</p> <p>У обрачун индекса заузетости или изграђености улазе сви објекти на грађевинској парцели.</p>
<b>Други објекти на грађевинској парцели</b>	<p>Могућност грађења више објеката на истој грађевинској парцели дефинисана је за сваку планирану претежну намену земљишта у делу Посебних правила грађења.</p> <p>Уколико је дефинисана ова могућност, други објекти на истој грађевинској парцели се граде у оквиру претежне и компатибилних намена.</p>
<b>Помоћни објекти</b>	<p>На истој грађевинској парцели могу се градити помоћни објекти који су у функцији главног објекта (портирнице, стазе, септичке јаме, бунари, цистерне за воду, платои, и други слични објекти).</p> <p>Грађевинска линија помоћног објекта се поставља иза предње грађевинске линије основног објекта на парцели, изузетно уколико услови технологије захтевају објекат се може поставити и између регулационе и грађевинске линије (портирнице резервоари и сл).</p>
<b>Кота приземља објекта</b>	<p>Кота приземља објеката на равном терену не може да буде нижа од коте приступне саобраћајне површине.</p> <p>Кота приземља објеката може да буде максимум 1,2 m, а минимум 0,3 m виша од нулте коте (тачка пресека линије терена и вертикалне фасадне равни објекта).</p>

	<b>Општа правила уређења и правила грађења површина и објеката остале намене</b>
	<p>Кота приземља објекта на стрмом терену са нагибом од улице, када је нулта кота нижа од нивелете јавног пута, може да буде максимум 1,2 m нижа од коте приступне саобраћајне површине.</p> <p>Уколико је грађевинска линија подземног дела објекта изван надземног габарита објекта, кота горње плоче подземног дела објекта мора бити усклађена са котом терена, насута земљом и партерно уређена зеленилом.</p>
<b>Интервенције на постојећим објектима</b>	<p>Сви постојећи објекти на парцели могу се реконструисати или доградити у оквиру дозвољених урбанистичких параметара и осталих правила грађења, уколико положај објекта према регулационој линији задовољава услов дефинисан општим правилима.</p> <p>Постојећи објекти на парцели чији је индекс заузетости већи од дозвољеног и/или није у складу са прописаним правилима о растојањима од граница парцела и суседних објеката, не могу се дограђивати већ је дозвољена само реконструкција, уколико је у складу са осталим планираним параметрима, а уколико се такав објекат уклања и замењује другим, за њега важе правила као и за сваку нову изградњу.</p>
<b>Минимални степен комуналне опремљености</b>	<p>Обавезан је минимални степен комуналне опремљености парцеле, у складу са посебним правилима уређења и правилима грађења.</p> <p>Минимални степен комуналне опремљености за изградњу објеката остале намене, додатно је дефинисан за сваку планирану претежну намену према посебним правилима грађења.</p>
<b>Прикључење објеката на инфраструктуру</b>	<p>Прикључење објеката на саобраћајну и другу комуналну инфраструктуру врши се на основу правила овог плана и услова имаоца јавних овлашћења.</p>
<b>Зелене површине у оквиру парцеле</b>	<p>Обавезано је обезбеђивање минималне уређене површине под зеленилом у оквиру парцеле.</p> <p>Зелене површине су они простори у оквиру грађевинске парцеле који се обавезно уређују вегетацијом у директном контакту са тлом, (минимални слој земље за раст и развој биљака дебљине 0,80 m).</p> <p>У зелене површине не рачунају се асфалтиране, бетонирание и поплочане површине, бехатон и бетонске растер подлоге, засрте површине песком, шљунком, туцаником, дробљени камен и други тампони, гумене и друге подлоге на којима није могућ раст и развој биљака.</p> <p>Минимални обавезан проценат површина под зеленилом дефинисан је за сваку претежну намену земљишта у делу Посебна правила грађења.</p>
<b>Одводњавање површинских вода</b>	<p>Обавезно је одводњавање атмосферских вода са парцеле.</p> <p>Атмосферске воде са једне грађевинске парцеле је забрањено усмеравати према парцели суседа.</p> <p>Атмосферске воде се одводе са парцеле слободним падом, риголама и каналима за прикупљање воде према сабирном окну атмосферске канализације, најмањим падом од 1,5 %.</p> <p>Уколико постоје услови за прикључење на систем комуналне инфраструктуре кишне канализације обавезно је поштовање услова прикључења према условима овлашћених комуналних предузећа и организација.</p>
<b>Услови заштите режима вода</b>	<p>За пројектовање радова и објеката који могу да утичу на режим вода и обрнуто у поступку обједињене процедуре обавезно је прибављање Решења о издавању водних услова, односно Решења о издавању водне дозволе, надлежног Јавно водопривредно предузеће „Србијаводе“ уколико за објекте у обухвату плана грађевинску дозволу издаје надлежни орган Јединице локлне самоуправе или Министарство пољопривреде, шумарства и водопривреде, Дирекција за воде Београд, уколико за објекте у оквиру плана грађевинску дозволу издаје Министарство надлежно за послове грађевинарства.</p>

	<b>Општа правила уређења и правила грађења површина и објеката остале намене</b>
<b>Ограђивање</b>	<p>Могуће је ограђивање грађевинске парцеле тако да елементи ограде (стубови, жица, панели, зеленило, темељни зид ограде, параван и капије) буду у оквиру грађевинске парцеле која се ограђује и да се врата и капије на уличној огради не могу отворити ван регулационе линије.</p> <p>Могућа врста и висина ограде дефинисана је за сваку претежну намену земљишта посебно.</p>
<b>Паркирање</b>	<p>Паркирање у обухвату плана изводи се искључиво у оквиру парцела корисника у складу са Правилником о општим правилима за парцелацију, регулацију и изградњу („Службени гласник Републике Србије“, број 22/215) и одговарајућом градском одлуком.</p> <p>Обавезан број паркинг или гаражних места опремљених за пуњење електричних возила минималне снаге 22 kW: 1 ПМ на сваких 2000 m<sup>2</sup> изграђене стамбене или пословне површине.</p>
<b>Заштита животне средине, непокретног културног добра, технички, санитарни и безбедносни услови</b>	<p>Приликом пројектовања и изградње у зависности од врсте објекта обавезна је примена услова и мера из поглавља:</p> <p>3.1. Мере заштите животне средине (заштита ваздуха, заштита вода, заштита земљишта, заштита од буке и вибрација, заштита од јонизујућег и нејонизујућег зрачења, заштита од удеса);</p> <p>3.2. Мере заштите природних добара;</p> <p>3.3. Мере заштите непокретних културних добара;</p> <p>3.4. Мере заштите од елементарних непогода и других несрећа (заштита од елементарних непогода, заштита од поплава и ерозија, заштита од клизања тла, заштита од земљотреса, заштита од пожара заштита од временских непогода, заштита од техничко-технолошких несрећа (удеса);</p> <p>3.5. Мере енергетске ефикасности;</p> <p>3.6. Мере приступачности особама са инвалидитетом, деци и старим особама.</p>
<b>Услови грађења у зони заштитног појаса инфраструктурних коридора</b>	<p>Забрањена је изградња објеката у зони инфраструктурних коридора електроенергетске, водопривредне, гасоводне, железничке и друге инфраструктуре.</p> <p>Изузетно уколико се грађевинска парцела налази у зони заштитног појаса инфраструктурног коридора електроенергетске, гасоводне, водопривредне, железничке и друге комуналне инфраструктуре грађење је могуће према техничким условима и уз сагласност надлежног управљача објекта инфраструктуре.</p>
<b>Услови за објекте за обављање одређене делатности</b>	<p>Приликом грађења објеката за обављање одређене делатности обавезно је поштовање важећих правилника о минималним техничким условима за обављање одређене врсте делатности која ће се обављати у објектима.</p>
<b>Архитектонско обликовање, материјализација, завршна обрада и колорит</b>	<p>Фасада објекта (грађевинска обрада и елементи) треба да испуњава услов поштовања контекста природног амбијента и претежног архитектонског стила;</p> <p>Препорука је да се приликом пројектовања избегава примена архитектуре „радикалног еkleктицизма“, „псеудо-постмодернизма“ и „нападног фолклоризма“ и сл.</p> <p>Обрада објеката треба да буде високог квалитета, савременим материјалима у складу са начелима унапређења енергетске ефикасности, одрживе градње применом одговарајућих техничких мера и стандарда.</p> <p>Приликом пројектовања и изградње објеката обавезно је једнообразно дефинисање места за постављање клима уређаја на фасади објекта, обезбеђивање отицања воде из клима уређаја у атмосферску канализацију и</p>

	<b>Општа правила уређења и правила грађења површина и објеката остале намене</b>
	<p>његово усклађивање са стилским карактеристикама објекта.</p> <p>Могуће је грађење еркера, надстрешница без стубова, балкона, лођа, максимално 1,5 m испред грађевинске линије објекта под условом да не заузима више од 50 % површине фасадног платна објекта и налази се на делу објекта вишем од 4,0 m.</p> <p>За задњу и бочне фасаде објекта обавезно је задовољење правила минималне удаљености свих грађевинских елемената објекта од границе суседне парцеле.</p> <p>Уколико је грађевинска линија повучена од регулационе линије мин 3,00 m, могуће је грађење надстрешница са и без стубова, максимално 1,50 m испред грађевинске линије објекта.</p>
<b>Кровне равни и венац крова</b>	<p>Могуће је формирање равних кровова, двоводних и вишеводних класичних косих кровова уз поштовање одговарајућих правилника и стандарда.</p> <p>Могуће је формирање венца крова (препуста крова, стреха) у ширини до 1,5 m.</p> <p>Венац крова (препуст крова, стреха) не сме прелазити границу суседне парцеле.</p>
<b>Санитарни услови</b>	<p>Обавезно је прибављање санитарних услова и примена прописаних мера које морају да испуне објекти, просторије, постројења, уређаји и опрема која подлежу санитарном надзору, са циљем заштите здравља становништва према Закону о санитарном надзору („Службени гласник Републике Србије“, број 125/04).</p>

## **2.7. ПОСЕБНА ПРАВИЛА УРЕЂЕЊА И ПРАВИЛА ГРАЂЕЊА ПОВРШИНА И ОБЈЕКТА ОСТАЛЕ НАМЕНЕ**

Правила се односе на део Целине 2 и Целине 4 у подручју обухвата Измене и допуне Плана.

### **2.7.1. Радна зона**

У табели 14 су приказана посебна правила уређења и грађења за Радну зону.

Табела 14. Посебна правила уређења и грађења за Радну зону

<b>РАДНА ЗОНА</b>	
<b>Претежна намена земљишта</b>	<p>Радне зоне су делови насеља намењени за индустријску производњу који поред делатности које не изазивају еколошке утицаје на окружење и животну средину, могу имати и делатности које изазивају еколошка оптерећења.</p> <p>То су по правилу комплекси са више објеката са заједничком инфраструктуром (интерне саобраћајнице, електрични водови, водовод, канализација телекомуникације и друго). У оквиру ове намене могуће је обављање активности и делатности: металоперађивачке индустрије, прехранбене индустрије, услужних делатности, већих складиштених објеката, и слично.</p> <p>У оквиру планиране претежне намене могућа је изградња:</p> <ul style="list-style-type: none"> <li>- индустријске зграде;</li> <li>- складишта;</li> <li>- резервоари и силоси.</li> </ul>

<b>РАДНА ЗОНА</b>	
<b>Компатибилна намена</b>	<p>Могуће је грађење објеката или дела објекта пратеће намене уз услов обавезне израде Урбанистичког пројекта уколико је пратећа намена заступљена са више од 50 % површине од објекта основне намене:</p> <ul style="list-style-type: none"> <li>- административни објекти;</li> <li>- комунални објекти;</li> <li>- објекти трговине;</li> <li>- објекти саобраћајне и комуналне инфраструктуре;</li> <li>- угоститељски објекти за смештај, исхрану и пиће.</li> </ul>
<b>Могућност грађења више објеката на истој грађевинској парцели</b>	<p>Могућа је изградња више објеката на парцели под условом да се задовоље сви прописани параметри.</p> <p>Минимално одстојање објеката на истој грађевинској парцели је 1/2 висине вишег објекта али не може бити мање од 3,5 m.</p>
<b>Типологија објеката</b>	<p>Могуће је грађење објеката следећег положаја на парцели:</p> <ul style="list-style-type: none"> <li>- слободностојећи објекти;</li> <li>- објеката у прекинутом низу;</li> <li>- објеката у низу.</li> </ul>
<b>Услови за парцелацију, препарцелацију и формирање грађевинске парцеле</b>	<p>Минимална површина за формирање грађевинске парцеле за изградњу је:</p> <ul style="list-style-type: none"> <li>- за слободностојећи објекат 2500,0 m<sup>2</sup>;</li> <li>- за објекат у прекинутом низу (двојни објекат) и објекат у низу 2000,0 m<sup>2</sup>.</li> </ul> <p>Минимална ширина уличног фронта грађевинске парцеле је:</p> <ul style="list-style-type: none"> <li>- за слободностојећи објекат 20,0 m;</li> <li>- за објекат у прекинутом низу (двојни објекат) и објекат у низу 15,0 m.</li> </ul>
<b>Хоризонтална регулација</b>	<p>Положај објекта на парцели дефинисан је:</p> <p>грађевинским линијом (ГЛ) у односу на регулациону линију (дефинисана Графичким прилогом број 5. под називом: „План регулације, нивелације и грађевинских линија“);</p> <ul style="list-style-type: none"> <li>- у односу на друге објекте на парцели 1/2 висине вишег објекта али не мање од 3,5 m;</li> </ul> <p>Минимално одстојање објеката од границе суседне парцеле:</p> <ul style="list-style-type: none"> <li>- са прозорским парапетом нижим од 1,6 m      3,0 m;</li> <li>- са прозорским парапетом вишим од 1,6 m      1,0 m.</li> </ul> <p>Могућа је изградња лифта за потребе обезбеђивања вертикалне комуникације испред графички дефинисане грађевинске линије до линије регулације, уколико је задовољен параметар максималне дозвољене заузетости.</p>
<b>Максимална спратност</b>	<p>Максимална дозвољена спратност објеката:</p> <ul style="list-style-type: none"> <li>- макс <b>II+5</b> (шест надземних етажа);</li> </ul> <p>Висина објекта је:</p> <ul style="list-style-type: none"> <li>- макс 26,0 m (до коте венца);</li> <li>- макс 28,0 m (до коте слемена).</li> </ul>

<b>РАДНА ЗОНА</b>	
<b>Индекс заузетости грађевинске парцеле</b>	<p>Максимални дозвољени индекс заузетости грађевинске парцеле:</p> <ul style="list-style-type: none"> <li>- макс 60 %;</li> <li>- мин 20 % уређене, претежно компактне, зелене површине;</li> <li>- остало: саобраћајне површине и паркинг простори, уз обавезно озелењавање високим зеленилом и обезбеђење пропусности саобраћајних површина на мин 10 % површине грађевинске парцеле.</li> </ul>
<b>Минимални степен комуналне опремљености</b>	<p>Минимални степен комуналне опремљености подразумева:</p> <ul style="list-style-type: none"> <li>- обавезно: приступ јавној саобраћајној површини, водоводни прикључак, прикључак на фекалну канализацију, електроенергетски прикључак, решено одлагање комуналног отпада;</li> <li>- препорука: прикључак на кишну канализацију, прикључак на гасовод, телефонски прикључак.</li> </ul>
<b>Ограђивање и уређење парцеле</b>	<p>Основно уређење обухвата нивелацију, партер, зелену површину парцеле и одводњавање ван парцеле суседа;</p> <p>Могуће је ограђивање транспарентном оградом максималне висине до 2,0 m.</p> <p>Елементи ограде (стубови, жица, панели, зеленило, темељни зид ограде, парапет и капије) морају да буду у оквиру грађевинске парцеле која се ограђује, а врата и капије на уличној огради не могу се отварати ван регулационе линије.</p>

### 3. УСЛОВИ И МЕРЕ ЗАШТИТЕ

#### 3.1. ЗАШТИТА ЖИВОТНЕ СРЕДИНЕ

##### 3.1.1. Скраћени приказ стања и квалитета животне средине

###### Макроеколошка анализа

Према еколошкој валоризацији простора (Генерални урбанистички план Крагујевац 2015, („Службени лист града Крагујевца“, број 16/12)), предметни обухват припада е/колошкој целини Лепеница (и просторно и функционално).

Еколошка целина „Лепеница“ се простире дуж Лепеничког коридора и главно еколошке обележје јој је река Лепеница.

Према валоризацији простора за даљи урбани развој предметни обухват се налази у оквиру *Зона са посебним условима према којима ће се простор користити и уређивати – РАДНЕ ЗОНЕ*. Највећи комплексу су смештени у Лепеничком коридору и у укупној намени ове зоне доминирају. Инфраструктурно су добро опремљене. Зоне су изворно различитих делатности. У оквиру комплекса су и локације потенцијално високог ризика.

Даље коришћење зона може се реализовати под следећим условима и мерама:

- обавеза утврђивања погодности терена за градњу са аспекта стабилности;
- обавезна је процена капацитета животне средине сваке зоне;
- израда катастра загађивача за сваку зону посебно;
- сваки корисник или власник производног и другог погона или делатности дужан је да усклади рад према условима процене утицаја и процене ризика;
- промена намене постојећих објеката, увођење нових технологија или оживљавање постојећих подразумева обавезну процену утицаја на животну средину у складу са важећим прописима.

###### Микроеколошка анализа

Предметни обухват налази се у источном делу градског подручја у Индустијској зони, уз десну обалу реке Лепенице на око 150,0 m удаљености од аутопутског правца Крагујевац – Баточина. Основни проблеми у оквиру индустријских зона у окружењу фреквентних саобраћајница су бука и аерозагађење из саобраћаја и производних процеса. Присутан је и ризик од појаве хазарда:

- пореклом од саобраћаја и остале инфраструктуре (гасоводне и електроренергетске);
- пореклом из потенцијалних технолошких процеса који се користе, транспортују или складиште опасне и штетне материје;



- као последица природних непогода;
- као последица поплава.

Сагледавајући простор у обухвату Измене и допуне Плана, може се закључити следеће:

- простор је делимично изграђен објектима пословним и технолошким објектима, са припадајућом инфраструктуром;
- река Лепеница протиче кроз плански обухват делом нерегулисаним током, северном и северозападном границом;
- река Угљешница (која је регулисана земљаном регулацијом) на месту улива у Лепеницу тангира границу обухвата плана,
- изграђена је водоводна, фекална, гасоводна, електро (једноструки и двоструки 110 kV са ТС) у оквир обухвата за потребе постојећих капацитета,
- саобраћајна бука је присутна и производе је камиони и возила у оквиру комплекса, као и из окружења;
- поред производних обеката (Форма Идеале и др.) складишних и магацинских простора, идентификоване су површине на којима се врши складиштење робе (репроматеријала и секундарних сировина) као и зона паркинга за теретна возила која није у потпуности застрта чврстом подлогом па постоји могућност загађења земљишта услед сливања отпадних материја различитог порекла;
- у оквиру комплекса, на свим локацијама се генерише отпад различитог порекла (комунални, индустријски, органски и амбалажни отпад, као и други отпад специфичног порекла) а на локацијама оператера који се баве рециклажом генерисан је отпад који има карактеристике секундарних сировина;
- у обухвату плана нема евидентираних природних ни културних добара.

### 3.1.2. Мере заштите животне средине

Заједно са припремањем Плана детаљне регулације започиње процес еколошке валоризације и заштите овог простора према важећој законској регулативи. Овај процес обухвата спровођење процедуре доношења Одлуке о изради стратешке процене утицаја плана детаљне регулације на животну средину, којом се верификује општи режим коришћења и заштите простора, као и потреба израде посебних Процена утицаја на животну средину појединих пројеката и програма, уколико њихова реализација може изазвати значајнији

утицај на окружење (у складу са важећим Законом о заштити животне средине („Службени гласник Републике Србије“ број 135/04, 36/09, 36/09 – други закон, 72/09 – други закон и 43/11 – одлука УС, 14/16), Законом о Процени утицаја на животну средину („Службени гласник Републике Србије“ број 135/04, 36/09 ) и Законом о Стратешкој процени утицаја на животну средину („Службени гласник Републике Србије“ број 135/04, 88/10).

За простор у Целини 2 који је дефинисан обухватом Измене и допуне Плана Израђује се стратешка процена утицаја на животну средину Измене и допуне Плана, сходно Одлуци скупштине града Крагујевца (Број: 350-1232/23- XXIV, од 12. јуна 2023. године, а на основу Мишљења Секретаријата за локални економски развој, привреду пољопривреду и заштиту животне средине број: XXIV-02-501-199/23 од 8. јуна 2023. године.

**Опште мере** заштите које треба предузети за минимизирање штетних утицаја на животну средину су:

- Изградњу објеката и пратеће инфраструктуре спроводити према Закону о планирању и изградњи („Службени гласник Републике Србије“, број 72/09, 81/09-испр., 64/10-одлука УС, 24/11, 121/12, 42/13 -одлука УС и 50/13-одлука УС, 98/13-одлука УС и 132/14, 145/14, 83/18);
- Неопходно је за потребе развојне политиком комплекса, усагласити нове комуналне захтеве са постојећим односно извршити реконструкцију и доградњу недостајуће мреже инфраструктуре; све инфраструктурне објекте градити (измештати и реконструисати) према Условима надлежних институција и у складу са реалним потребама, без штетног утицаја на животну средину;
- контролу квалитета и степен загађености ваздуха на подручју плана пратити систематски и спроводити мере поштовањем Закона о заштити ваздуха („Службени гласник Републике Србије“, број 36/09, 10/13), као и подзаконских аката донетих на основу овог Закона;
- у складу са Законом о водама („Службени гласник Републике Србије“, број 30/10, 13/12) неопходно је обезбедити адекватно управљање водом и водним ресурсима, као и адекватну заштиту вода и заштиту од вода;
- у складу са Законом о заштити земљишта („Службени гласник Републике Србије“, број 112/15) обезбедити одрживо коришћење земљишта као ресурса, унапређење постојећег стања квалитета

- земљишног бонитета, заштите од загађења и деструкције, као и санацију (чишћење) и рекултивацију девастираних локација;
- У складу са Законом о заштите од буке у животној средини („Службени гласник Републике Србије“, број 36/09 и 88/10), као и Законом о безбедности и здрављу на раду („Службени гласник Републике Србије“, број 101/05, 91/15 и 113/17 -др. закон) обезбедити заштиту од буке у радној и животној средини;
  - У складу са Законом о заштити од нејонизујућег зрачења („Службени гласник Републике Србије“, број 36/09), обезбедити заштиту здравља људи и заштиту животне средине од штетног дејства нејонизујућег зрачења;
  - Предвидети и превенирати настанак удеса у складу са одредбама Закона о ванредним ситуацијама („Службени гласник Републике Србије“, број 111/09, 92/11 и 93/12) и подзаконским актима који се тичу објеката и постројења у којима су присутне опасне материје које у одређеним количинама могу изазвати акцидент – Севесо постројење.
- Посебне мере заштите животне средине су:

- уређење објеката и површина вршити уз поштовање санитарно - хигијенских и еколошких захтева и услова;
- при изради техничке документације обавеза је инвеститора да обезбеди све неопходне сагласности и одобрења од надлежних институција, као и Процену утицаја планираних пројеката у складу са посебним Законом и подзаконским актима;
- све површине које се користе као паркинг простори, односно комплекси на којима се врши манипулисање грађевинским машинама и другим возилима, као и простори на којима се складишти отпад - секундарне сировине неопходно је да имају чврсту подлогу којом ће се обезбедити заштита од акцидентног цурења нафте и нафтних деривата, као и других материја; такође неопходно је предвидети и уградити интерну атмосферску канализацију са сепараторима која ће бити повезана за кишне колекторе који даље иду ка реципијетима, обезбедити да квалитет отпадане воде буде у складу са прописаним вредностима за упуштање у реципијент или градску канализацију;
- атмосферске падавине које отичу кишном канализационом мрежом треба да буду ван зелених површина;

- адекватним озелењавањем истаћи његов значај у функцију биолошке и физичке заштите од аерозагађења и буке, као и декоративну улогу зеленила на локацији;
- против негативних утицаја средине на зеленило применити обавезне мере заштите и одржавања;
- спроводити политику заштите од удеса у складу са Правилником о листи опасних материја и њиховим количинама и критеријумима за одређивање врсте документа које израђује оператер Севесо постројења, односно комплекса („Службени гласник Републике Србије“ број 41/10) у случају да се у оквиру обухвата плана налазе оператери који складиште или користе одређене опасне материје у количинама прописаним или већим од дозвољених).

### 3.1.3. Управљање отпадом

Концепт очувања и заштите природе захтева одрживо управљање отпадом. У складу са Законом о управљању отпадом („Службени гласник Републике Србије“, број 36/09, 88/10, 14/16, 95/18 – др. закон и 35/23) и Стратегијом управљања отпадом за период 2010-2019. године („Службени гласник Републике Србије“, број 29/10) основни концепт управљања отпадом је:

- превенција и смањење стварања и настајања отпада минимизирањем укупних количина отпада;
- решавање проблема отпада на извору, месту настајања;
- увођење шема раздвојеног сакупљања отпада на свим локацијама према потребама и намени;
- чишћење других деградираних простора и спровођење мера рекултивације и спречавање било какве могућности ширења отпада ван објеката, а посебно према отвореним површинама;
- замена контејнера модерним судовима за одвојено сакупљање отпада (увођење еколошких ниша – стакло, папир, пластика) и увођење савремене специјализоване опреме за транспорт;
- успостављање адекватног система управљања опасним отпадом у оквиру комплекса где се он ствара (израда катастра опасног отпада, успостављање сарадње са оператерима који поседују одговарајуће дозволе);
- успостављање и унапређење система за прихват и привремено складиштење посебних токова отпада (истрошене батерије и акумулатори, отпадна уља, гума, ЕЕ отпад, отпадна возила...)

укључивањем у систем оператере са одговарајућим дозволама;

- успостављање мониторинга и система контроле стања у области управљања отпадом.

На микролокацијама отпад се прикупља путем корпи за отпадке које се постављају на местима фреквентнијег кретања и окупљања. Одвожење отпада обавља се преко надлежног комуналног предузећа. Стандард за сакупљање комуналног отпада, су контејнери запремине 1100 l, и то 1,10 контејнер на 1000,0 m<sup>2</sup> бруто површине пословног простора, односно 1 контејнер на 15 – 20 стамбених јединица.

Неопходно је обезбедити на свим локацијама директан и неометан прилаз за комунална возила и раднике чистоће, при чему ручно гурање контејнера не сме бити дуже од 15,0 m, по равной подлози (без степеника).

Услови за складиштење опасног отпада на локацији морају бити засновани на позитивној законској регулативи а на основу врсте отпада и пројектоване количине отпада. Ова врста отпада може бити само привремено складиштена на локацији уз обавезу Инвеститора да овај отпад трајно складишти ван локације преко овлашћеног Оператера који поседује одговарајућу дозволу за транспорт и третман опасног отпада.

### 3.2. ЗАШТИТА ПРИРОДНИХ ДОБАРА

На основу услова Завода за заштиту природе Србије под 03 број 021-2642/2 од 25. августа 2023. године, у оквиру обухвата плана није евидентирано природно добро, нити добро за које је покренута иницијатива заштите. Предметни обухват се не налази у просторном обухвату еколошке мреже.

Заштита, унапређење и очување природе, биолошке геолошке и предеоне разноврсности као дела животне средине, остварује се усклађивањем активности, економских и друштвених развојних планова, програма, пројеката и основа са одрживим коришћењем обновљивих и необновљивих ресурса и дугорочним очувањем природних екосистема и природне равнотеже.

Опште мере заштите природе односе се на следеће активности су:

- Приликом планирања намене површина, повећати проценат јавних зелених површина, броја и разноврсности постојећих категорија јавног зеленила и одржавати га у блиско природном стању;
- Изградњу објеката условити формирањем уређених зелених површина адекватне процентуалне заступљености;

- Површине под зеленилом планирати у функцији заштите уз максимално очување постојећих зелених површина у складу са предеоним карактеристикама предметног подручја;

- Планирати заштитно зеленило дуж саобраћајница, допунити постојеће или формирати ново линијско зеленило од жбуња и дрвећа које имају густу и добро развијену крошњу;

- Планом прописати максимално очување и заштиту високог зеленила и вреднијих примерака дендофроне;

- Деонице водотока Лепенице са приобалном вегетацијом у природном и полуприродном стању унутар граница плана и предеони елементи са очуваном или делимично измењеном вегетацијом унутар урбаног предела (шумарци аутохтоних врста, групе стабала, појединачна стабла, шибљаци и др.) могу имати функцију еколошких коридора од локалног значаја. У складу с тим, очувати водоток реке од свих видова загађења и уношења штетних и опасних материја по живи свет реке;

- Отпадне воде из индустријске зоне није дозвољено испуштати у реку без претходног пречишћавања до задовољавајућег квалитета у складу са Правилником о опасним материјама у водама („Службени гласник Социјалистичке Републике Србије“, број 31/82) и Уредбом о граничним вредностима емисије загађујућих материја у водама и роковима за њихово достизање („Службени гласник Републике Србије“, број 67/11, 48/12, 1/16);

- Предвидети очување станишта уз реку Лепеницу као елемента природног екосистема и као вид интегралне заштите природе у рурбним деловима индустријских зона;

- Предвидети обавезу примене одговарајућег третмана отпадних вода пре њиховог упуштања у реципијент уколико се не одводе до постројења за пречишћавање отпадних вода;

- Предвидети повезивање свих саобраћајних површина у планском подручју у јединствен систем, а мрежу инфраструктуре спровести у регулационој ширини саобраћајница;

- Дефинисати обавезу мониторинга животне средине уз могућност брзе

интервенције у случају акцидентних ситуација.

Уколико се у току радова наиђе на геолошко палеонтолошке или минеролошко петролошке објекте, за које се претпоставља да имају својство природног добра, сходно Закону о заштити природе („Службени гласник Републике Србије“, број 36/09, 88/10 и 91/10 – исправка, 14/16, 95/18 – др. закон и 71/21), извођач је дужан да обавести Министарство заштите животне средине, односно предузме све мере како се природно добро не би оштетило до доласка овлашћеног лица.

#### **Заштита ваздуха**

Опште мере које је неопходно спровести су:

- смањење концентрације загађујућих материја на изворима загађења (применом нових чистих технологија, филтера и сл.);
- озелењавањем зона и локација са евидентираним утицајем аерозагађења (у зони утицај производних комплекса и фреквентних саобраћајница);
- увођење принципа енергетске ефикасности, коришћењем обновљивих извора енергије (соларна, енергија воде, биомасе) гасификација насеља;
- едукација становништва о значају очувања квалитета ваздуха и мерама које то доприносе.

#### **Заштита вода**

Заштиту површинских вода спроводити:

- забраном депоновања отпада или другог материјала, упуштања отпадних вода или било каквих активности које би биле потенцијални извори загађивања река;
- сви објекти који у свом технолошком поступку имају отпадне воде, морају имати изграђен предtretман за прераду отпадних вода до задовољавајућег нивоа за испуштање у водоток,
- вршити перманентну контролу отпадних вода која излази из комплекса, са тенденцијом одржавања законом прописаног квалитета за испуштање у реципијент.

#### **Заштита земљишта**

Заштита земљишта подразумева одрживо коришћење земљишта као ресурса, унапређење постојећег стања квалитета земљишта и заштите од загађења и деструкције. Заштита земљишта подразумева забрану неконтролисаног депоновања свих врста отпада, ван за то

предвиђених локација, обезбеђења евакуације отпадних вода из саобраћаја њиховим адекватним каналисањем и ширењем уређењих зелених површина у циљу спречавања деструкције и загађења земљишта.

#### **Заштита од буке и вибрација**

У циљу заштите од буке и вибрација, а према Закону о заштити од буке у животној средини („Службени гласник Републике Србије“, број 96/21), потребно је:

- урадити зонирање ширег простора према угрожености од буке;
- успоставити одговорно поступање за емитере буке (учешће у трошковима праћења стања, обезбеђивању заштитних мера и сл.);
- спровести мере заштите у зонама са буком преко дозвољеног нивоа адекватним озелењавањем према емитерима буке;
- вршити редовни мониторинг буке у зонама у којима је евидентирана повећана појава буке и у зонама где се то очекује;
- поштовати савремене стандарде заштите од буке при пројектовању инфраструктуре (пре свега саобраћајница), објеката и постројења у којима се очекује настајање буке.

#### **Заштита од јонизујућег и нејонизујућег зрачења**

Услови и мере заштите здравља људи и заштите животне средине од штетног дејства нејонизујућих зрачења у коришћењу извора нејонизујућих зрачења, представљају обавезне мере и услове при планирању, коришћењу и уређењу простора. У циљу заштите од нејонизујућих зрачења обавезне мере су:

- прописивање граница излагања нејонизујућим зрачењима;
- откривање присуства и одређивање нивоа излагања нејонизујућим зрачењима;
- примена средстава и опреме за заштиту од нејонизујућих зрачења;
- контрола степена излагања нејонизујућем зрачењу у животној средини и контрола спроведених мера заштите од нејонизујућих зрачења;
- обезбеђивање материјалних, техничких и других услова за систематско испитивање и праћење нивоа нејонизујућих зрачења у животној средини;

- образовање и стручно усавршавање кадрова у области заштите од нејонизујућих зрачења у животној средини;
- информисање становништва о здравственим ефектима излагања нејонизујућим зрачењима;
- информисање становништва о мерама заштите и обавештавање о степену изложености нејонизујућим зрачењима у животној средини.

#### **Заштита од удеса**

Проблематика предметног захвата указује да се на локацији и у окружењу могу десити акцидентне ситуације при руковању опасним материјама, њиховом транспорту и превозу, у саобраћају и пратећим функцијама, пожар, као и природне непогоде.

Заштита од удеса обухвата:

- Планирање, организовање и предузимање превентивних и других мера управљања опасним материјама на основу анализе опасности од удеса;
- Поступање са опасним материјама у производњи, употреби, транспорту, промету, складиштењу и одлагању вршити на безбедан начин, да се не доведе у опасност живот и здравље становништва и не загади животна средина;
- Сви оператери Севесо постројења (постројење у којем се обављају активности у којима је присутна или може бити присутна опасна материја у једнаким или већим количинама од прописаних) дужни су да предузму све неопходне мере за спречавање хемијског удеса и ограничавања утицаја тог удеса на живот и здравље људи и животну средину у циљу стварања услова за управљање ризиком.
- Правилником о листи опасних материја и њиховим количинама и критеријумима за одређивање врсте документа које израђује оператер Севесо постројења, односно комплекса („Службени гласник Републике Србије“, број 41/10) и Упутством за одређивање врсте документа које израђује оператер Севесо постројења (Министарство животне средине и просторног планирања, август 2010.), дефинишу се оператери који не припадају Севесо постројењима, односно комплексима, затим Севесо постројења нижег реда и вишег реда.

– Севесо постројења вишег реда су у обавези да израде Извештај о безбедности и План заштите од удеса.

– Оператер Севесо постројења, односно комплекса дужан је да изради Политику превенције удеса или Извештај о безбедности и План заштите од удеса, у зависности од количина опасних материја којима врши активности и да предузме мере за спречавање хемијског удеса и ограничавање утицаја удеса на живот и здравље људи и животну средину, утврђене у тим документима.

– Садржина и методологија израде документа ближе је прописана Правилником о садржини Политике превенције удеса и садржини и методологији израде Извештаја о безбедности и Плана заштите од удеса („Службени гласник Републике Србије“, број 41/10).

– Политику превенције израђују Севесо оператери нижег реда, док Извештај о безбедности и План заштите од удеса израђују Севесо оператери вишег реда.

### **3.3. ЗАШТИТА НЕПОКРЕТНИХ КУЛТУРНИХ ДОБАРА**

За потребе израде измене и допуне плана прибављени су Услови надлежног завода за заштиту споменика културе Број: 1899-02/3 од 10. августа 2023. године.

Према доступним подацима у обухвату плана нема проглашених или евидентираних непокретних културних добара. Приликом свих радова обавезно је поштовање Закона о културним добрима („Службени гласник Републике Србије“, број 71/94).

Уколико се у току извођења радова наиђе на археолошка налазишта или археолошке предмете, извођач радова је дужан да одмах, без одлагања, прекине радове и обавести надлежан Завод за заштиту споменика културе и да преузме мере да се налаз не уништи и не оштети и да се сачува на месту и у положају у коме је открит.

### **3.4. ЗАШТИТА ОД ЕЛЕМЕНТАРНИХ НЕПОГОДА И ДРУГИХ НЕСРЕЋА**

#### **Заштита од елементарних непогода**

На основу Закона о ванредним ситуацијама („Службени гласник Републике Србије“, број 111/09, 92/11 и 93/12), јединица локалне самоуправе на основу Процене ризика доноси План заштите и спасавања у ванредним ситуацијама.

### Заштита од поплава

Интегрално уређење плавних површина у обухвату Плана у будућности се постиже адекватном комбинацијом:

- неинвестиционих радова и мера (решавањем имовинско правних односа);
- инвестиционих (хидрограђевинских) радова и мера.

Превентивне и оперативне мере су усмерене на сузбијање опасности од поплава и смањење штетних последица у свим фазама одбране од поплава. Најзначајнију превентивну меру представља доношење и спровођење правилника за одбрану од поплава.

На основу законских одредби (Закон о водама „Службени гласник Републике Србије“, број 30/10, 93/12 и 101/16), надлежни орган јединице локалне самоуправе израђује план заштите и спасавања од поплава. Овај план регулише надлежности и институције у ванредним ситуацијама.

У циљу заштите од поплава хидрограђевинским радовима и мерама предвиђена је даља регулација водотокова на територији плана.

### Заштита од клизања тла

За потребе израде плана генералне регулације није рађен Елаборат о инжењерскогеолошким карактеристикама терена, већ је коришћена геолошка подлога, у оквиру Елабората геолошких истраживања за потребе Генералног урбанистичког плана „Крагујевац 2015“, која дефинише састав и карактеристике земљишта, и даје инжењерскогеолошку рејонизацију на основу које се планира нова изградња и даље коришћење земљишта изграђених зона.

Приликом изградње објеката обавезно је придржавање услова дефинисаних Елаборатом геолошких истраживања у зависности од рејона и подрејона у коме се налази Графички прилог Извод из геолошке подлоге за Генерални урбанистички план „Крагујевац 2015“ за План детаљне регулације дела радне зоне I индустријска зона Крагујевац и радне зоне II – Лепеница – Складишни центар (саставни део Документационе основе Плана).

### Заштита од земљотреса – сеизмичност и сеизмички параметри

Плански обухват се према карти сеизмичког хазарда за повратни период 475 година, на површини налази у зони CX VIII-IX EMS-98;

Према карти сеизмичког хазарда за повратни период 475 година на основној стени

по параметру максималног хоризонталног убрзања (ПГА), ( $v_s=800,0$  m/s), плански обухват се налази у зони CX 0,16.

Параметре сеизмичности користити као обавезне при изградњи објеката (прорачуну конструкције објеката) за класе објекта према одговарајућим правилницима. Наведени сеизмички услови не могу представљати део техничке документације – основ за прорачун у фази главног пројекта за објекте Ван категорије и објекте I категорије (Према Правилнику о техничким нормативима за изградњу објекта високоградње у сеизмичким подручјима „Службени лист Социјалистичке Федеративне Републике Југославије“, број 31/81, 49/82, 29/83, 21/88 и 52/90).

Приликом изградње објеката обавезна је примена одговарајућих правилника о сеизмичким дејствима на конструкције:

- Правилник о техничким нормативима за изградњу објеката високоградње у сеизмичким подручјима („Службени лист Социјалистичке Федеративне Републике Југославије“, број 31/81, 49/82, 29/83, 52/90);
- Правилник о техничким нормативима за пројектовање и прорачун инжењерских објеката у сеизмичким подручјима (1986.- нема законску снагу).

По ЕН 1998-1 улазни параметри за сеизмичку анализу при пројектовању изведени су из услова да се објекат, просечног века експлоатације од 50 година, не сруши, што одговара сеизмичком дејству са вероватноћом превазилажења од 10% у периоду од 50 година. Овај земљотрес има повратни период догађања од  $T_{NCR}=475$  година. Други услов садржан је у захтеву да се ограничена оштећења могу јавити само као последица дејства земљотреса за који постоји вероватноћа да буде превазиђен од 10% у периоду од 10 година односно земљотресом који има просечан повратни период од 95 година.

За објекте I и нижих категорија може се спроводити поступак динамичке анализе и еквивалентног статичког оптерећења, а за објекте ван категорије се искључиво примењује поступак динамичке анализе.

### Заштита од пожара

Пожар је честа техничка непогода, а настаје свакодневним коришћењем објеката, али и као последица других елементарних непогода и несрећа (земљотрес, експлозија и слично). Заштита од пожара регулисана је Законом о заштити од пожара („Службени гласник Републике Србије“, број 111/09 и 20/15).

Законом је прописано да јединица локалне самоуправе својом одлуком доноси План заштите од пожара. Заштита од пожара подразумева превентивне мере у циљу спречавања настанка пожара, као и мере за сузбијање пожара, које се примењују у случајевима када пожар настане.

Превентивне мере су: спровођење законских прописа којима је обезбеђено учешће службе противпожарне заштите у изради урбанистичке и пројектне документације, кроз давање услова и сагласности; израда одговарајуће документације - Плана заштите од пожара.

Мере за сузбијање пожара подразумевају брзу и квалитетну интервенцију, а то се постиже кроз ефикасно деловање ватрогасне службе, организоване од стране надлежног сектора МУП-а, што подразумева: повољан положај ватрогасног дома, број возила, проходност саобраћајница и приступ локацији, изградњу, одржавање и осавремењавање хидрантске мреже и др. У оквиру мера заштите од пожара на планском подручју потребно је обезбедити:

- објекти морају бити изведени у складу са Закона о заштити од пожара („Службени гласник Републике Србије“, број 111/09 и 20/15) и одредбама СРПС ТП 21 и СРПС ТП19;
- примену Уредбе о разврставању објеката, делатности и земљишта у категорије угрожености од пожара („Службени гласник Републике Србије“, број 76/10);
- примену Правилника о техничким нормативима за заштиту објеката од атмосферског пражњења („Службени лист Савезне Републике Југославије“, број 11/96);
- објектима мора бити обезбеђен приступни пут за ватрогасна возила у складу са Правилником о техничким нормативима за приступне путеве, окретнице и уређење платоа за ватрогасна возила у близини објеката повећаног ризика од пожара („Службени лист Савезне Републике Југославије“, број 8/95);
- примену Правилника о техничким нормативима за заштиту високих објеката од пожара („Службени гласник Републике Србије“, број 80/15 и 67/17);
- примену правилника о техничким нормативима за заштиту индустријских објеката од пожара („Службени гласник Републике Србије“, број 1/18);
- примену Правилника о техничким нормативима за заштиту угоститељских објеката од пожара („Службени гласник Републике Србије“, број 61/15);
- примену Правилника о техничким нормативима за заштиту складишта од пожара и експлозија („Службени лист Социјалистичке Федеративне Републике Југославије“, број 24/87);
- примену Правилника о техничким нормативима за системе за вентилацију или климатизацију („Службени лист Социјалистичке Федеративне Републике Југославије“, број 38/89 и „Службени гласник Републике Србије“, број 118/14);
- примену Правилника о техничким захтевима за заштиту гаража за путничке аутомобиле од пожара и експлозија („Службени лист Србије и Црне Горе“, број 31/05);
- примену Правилника о техничким захтевима безбедности од пожара спољних зидова зграда („Службени гласник Републике Србије“, број 59/16 и 36/17);
- електроенергетска постројења и водове извести у складу са Правилником о техничким нормативима за погон и одржавање електроенергетских постројења и водова („Службени лист Савезне Републике Југославије“, број 41/93);
- хидрантску мрежу извести у складу са Правилником о техничким нормативима за хидрантску мрежу за гашење пожара („Службени лист Социјалистичке Федеративне Републике Југославије“, број 30/90);
- у процесу гасификације насеља, неопходно је урадити План заштите од пожара за зоне обухваћене гасификацијом;
- приликом пројектовања саобраћајница треба поштовати планиране регулационе ширине, а кроз пројекте уређења партера поштовати услове противпожарне заштите.

#### **Простори од интереса за одбрану земље**

У обухвату плана не постоје комплекси и објекти који су дефинисани као значајни за одбрану земље а према Одлуци о врстама инвестиционих објеката и просторних и урбанистичких планова значајних за одбрану

земље („Службени Лист Савезне Републике Југославије“, број 39/95).

### 3.5. МЕРЕ ЕНЕРГЕТСКЕ ЕФИКАСНОСТИ

При пројектовању и изградњи објеката у обухвату Плана, обавезна је примена правила овог плана и Правилника о енергетској ефикасности зграда („Службени гласник Републике Србије“, број 61/11) и Правилника о условима, садржини и начину издавања сертификата о енергетским својствима зграда („Службени гласник Републике Србије“, број 69/12).

За планиране објекте предвиђају се следеће мере енергетске ефикасности:

1. Смањење инсталисаних капацитета система грејања, вентилације и климатизације и повећање енергетске ефикасности система грејања
  - Нови стандарди за спољашње пројектне температуре ваздуха и максимална температура ваздуха грејаног простора (Правилник о енергетској ефикасности зграда - „Службени гласник Републике Србије“, број 61/11);
  - Нова грађевинска физика; захтеване вредности коефицијента пролажења топлоте и топлотне отпорности простора (Правилник о енергетској ефикасности зграда - „Службени гласник Републике Србије“, број 61/2011);
  - Минимални захтеви енергетске ефикасности (енергетског учинка) за стамбене зграде, по методи поређења са најбољим праксама (Правилник о енергетској ефикасности зграда - „Службени гласник Републике Србије“, број 61/11);
  - Сертификати о енергетским својствима зграда (Правилник о условима, садржини и начину издавања сертификата о енергетским својствима зграда - „Службени гласник Републике Србије“, број 69/12). Елаборат енергетске ефикасности је елаборат који обухвата прорачуне, текст и цртеже, израђен у складу са Правилником о енергетској ефикасности зграда - „Службени гласник Републике Србије“, број 61/11, и саставни је део техничке документације која се прилаже уз захтев за издавање грађевинске дозволе. Енергетски пасош морају имати све нове зграде, осим зграда које су наведеним правилником изузете од обавезе енергетске сертификације;
  - Редовна инспекција и одржавање котлова, система грејања и климатизације.

2. Смањење потрошње топлотне енергије обезбеђивањем појединачног мерења потрошње топлотне енергије уз могућу регулацију потрошње топлотне енергије.
3. Смањење потрошње електричне енергије за грејање коришћењем:
  - опреме за грејање веће енергетске ефикасности (топлотне пумпе);
  - енергетски ефикасне опреме за сагоревање биомасе;
  - соларних колектора;
  - ефикасних термотехничких система са напредним системима регулације.
4. Изградња пасивних и нискоенергетских објеката.

За постојеће објекте предвиђају се следеће мере енергетске ефикасности:

1. Смањење инсталисаних капацитета система грејања, тј. потрошње енергије за грејање и хлађење заптивањем прозора, уградњом засенчења, заменом прозора и спољних врата и топлотним изоловањем стамбених зграда;
2. Смањење потрошње електричне енергије промовисањем и подржавањем замене класичних сијалица са влакном енергетски ефикасним сијалицама;
3. Смањење потрошње електричне енергије заменом старих неефикасних уређаја ефикаснијим уређајима;
4. Енергетски пасош морају имати постојеће зграде које се реконструишу, адаптирају, санирају или енергетски санирају, осим зграда које су правилником изузете од обавезе енергетске сертификације. (Правилник о условима, садржини и начину издавања сертификата о енергетским својствима зграда - „Службени гласник Републике Србије“, број 69/12).

### 3.6. МЕРЕ ПРИСТУПАЧНОСТИ ОСОБАМА СА ИНВАЛИДИТЕТОМ, ДЕЦИ И СТАРИМ ОСОБАМА

Приликом пројектовања и реализације нових и реконструкције постојећих објеката и површина јавне намене, стамбених и стамбено пословних објеката са десет и више станова, објеката услуга, обавезна је примена техничких стандарда, урбанистичко-техничких услова Правилника о техничким стандардима приступачности („Службени гласник Републике Србије“, број 22/15).

### 4. СПРОВОЂЕЊЕ ПЛАНА

У складу са Законом о планирању и изградњи, План се спроводи:

- Обавезном изградњом Урбанистичко-техничких докумената за изградњу:



- Објекта компатибилне намене, уколико је компатибилна намена заступљена са више од 50% од бруто развијене грађевинске површине (БРГП) основне намене, свих објеката које је могуће градити на парцели;
- Директно на основу правила уређења, правила и мера заштите, и правила грађења дефинисаних овим планом.

Измена и допуна овог плана могућа је и у свим другим деловима уколико се укаже потреба за увођењем нових површина и објеката јавне намене, саобраћајница и комуналне инфраструктуре.

Израда урбанистичког пројекта могућа је на захтев инвеститора у свим зонама у којима се укаже потреба за додатним урбанистичко-архитектонским обликовањем и урбанистичко-архитектонском разрадом локације.

Приликом израде урбанистичких пројеката обавезно је поштовање правила грађења и уређења, елемената регулације, мера и услова заштите из овог плана.

Пројекти парцелације и препарцелације као и Геодетски елаборат исправке граница суседних парцела и спајање суседних парцела истог власника, у обухвату овог Плана израђиваће се на основу елемената овог Плана, а у складу са Законом о планирању и изградњи.

Директно спровођење Плана врши се издавањем Локацијских услова и Грађевинске дозволе (у складу са Законом о планирању и изградњи), на основу правила уређења и грађења овог Плана. Директно спровођење Плана је могуће вршити, уколико је локација уређена и регулисана, односно има обезбеђен минимални степен комуналне опремљености дефинисан Планом.

## **5. СТУПАЊЕ НА СНАГУ ПЛАНА**

Овај план ступа на снагу осмог дана од дана објављивања у „Службеном листу града Крагујевца“.

**СКУПШТИНА ГРАДА КРАГУЈЕВЦА**

**Број: 350-1520/24-I**

**У Крагујевцу, 25. јуна 2024. године**

**ПРЕДСЕДНИК,  
Ивица Момчиловић, с.р.**

Скупштина града Крагујевца, на основу члана 2. став 1. тачка 53. у вези члана 78. став 1. тачка 2. Закона о буџетском систему („Службени гласник Републике Србије“, број 54/09, 73/10, 101/10, 101/11, 93/12, 62/13, 63/13 – исправка, 108/13, 142/14, 68/15 – др. закон, 103/15, 99/16, 113/17, 95/18, 31/19, 72/19, 149/20, 118/21, 118/21-др. закон и 138/22 и 92/23), члана 32. став 1. тачка 2. у вези члана 66. став 3. Закона о локалној самоуправи („Службени гласник Републике Србије“, број 129/07, 83/14-др.закон, 101/16-др. закон, 47/18 и 111/21-др.закон) и члана 40. став 1. тачка 23. Статута града Крагујевца („Службени лист града Крагујевца“ број 8/19), на седници одржаној 25. јуна 2024. године доноси

**ОДЛУКУ  
О ЗАВРШНОМ РАЧУНУ БУЏЕТА ГРАДА КРАГУЈЕВЦА  
ЗА 2023. ГОДИНУ**

**I. ОПШТИ ДЕО**

**Члан 1.**

Остварени текући приходи, примања и вишак прихода и примања из претходне године и извршени текући расходи и издаци буџета града Крагујевца за 2023. годину износе:

I Укупно остварени текући приходи, примања и вишак прихода и примања из претходне године	10.174.883.511 динара,
II Укупно извршени текући расходи и издаци	9.926.988.834 динара,
III Вишак прихода и примања - суфицит ( I-II )	247.894.677 динара.

**Члан 2.**

У Билансу стања на дан 31. децембра 2023. године (Образац 1) утврђена је укупна актива у износу од **84.855.836 хиљада динара** и укупна пасива у износу од **84.855.836 хиљада динара**.

*У хиљадама динара*

Бр. конта	Опис	Претходна година	Текућа година
	<b>АКТИВА</b>		
000000	Нефинансијска имовина	58.611.333	67.752.501
010000	Нефинансијска имовина у сталним средствима	58.593.855	67.733.388
020000	Нефинансијска имовина у залихама	17.478	19.113
100000	Финансијска имовина	17.095.923	17.103.335
110000	Дугорочна финансијска имовина	6.800.829	6.806.552
120000	Новчана средства, племенити метали, хартије од вредности, потраживања и краткорочни пласмани	7.386.897	7.250.591
130000	Активна временска разграничења	2.908.197	3.046.192
	<b>Укупна актива</b>	<b>75.707.256</b>	<b>84.855.836</b>
351000	Ванбилансна актива	2.036.502	3.346.793
	<b>ПАСИВА</b>		
200000	Обавезе	11.364.988	11.440.902
210000	Дугорочне обавезе	4.453.163	3.770.612
230000	Обавезе по основу расхода за запослене	171.361	196.333

Бр. конта	Опис	Претходна година	Текућа година
240000	Обавезе по основу осталих расхода, изузев расхода за запослене	90.579	129.209
250000	Обавезе из пословања	156.554	495.621
290000	Пасивна временска разграничења	6.493.331	6.849.127
<b>300000</b>	<b>Капитал, утврђивање резултата пословања и ванбилансна евиденција</b>	<b>64.342.268</b>	<b>73.414.934</b>
310000	Капитал	63.505.446	73.081.820
311700	Пренета неутрошена средства из ранијих година	43.133	53.531
<b>321121</b>	<b>Вишак прихода и примања - суфицит</b>	<b>717.634</b>	<b>247.895</b>
<b>321311</b>	<b>Нераспоређени вишак прихода и примања из ранијих година</b>	<b>119.188</b>	<b>85.219</b>
	<b>Укупна пасива</b>	<b>75.707.256</b>	<b>84.855.836</b>
352000	Ванбилансна пасива	2.036.502	3.346.793

### Члан 3.

У Билансу прихода и расхода у периоду од 1. јануара до 31. децембра 2023. године (**Образац 2**) утврђени су текући приходи и примања од продаје нефинансијске имовине у износу од **9.440.692 хиљада динара** и текући расходи и издаци за нефинансијску имовину у износу од **9.418.191 хиљада динара**:

У хиљадама динара

Бр.конта	Опис	Претходна година	Текућа година
	<b>ТЕКУЋИ ПРИХОДИ И ПРИМАЊА ОД ПРОДАЈЕ НЕФИНАНСИЈСКЕ ИМОВИНЕ (7+8)</b>	<b>8.899.036</b>	<b>9.440.692</b>
<b>700000</b>	<b>Текући приходи</b>	<b>8.455.473</b>	<b>9.348.219</b>
710000	Порези	7.155.223	7.548.285
711000	Порез на доходак, добит и капиталне добитке	5.232.271	5.382.501
712000	Порез на фонд зарада	12	0
713000	Порез на имовину	1.547.248	1.742.433
714000	Порез на добра и услуге	192.639	277.221
716000	Други порези	183.053	146.130
730000	Донације и трансфери	635.112	976.307
731000	Донације од иностраних држава	4.791	0
732000	Донације од међународних организација	7.669	53.966
733000	Трансфери од других нивоа власти	622.652	922.341
740000	Други приходи	665.138	818.854
741000	Приходи од имовине	370.480	473.079
742000	Приходи од продаје добара и услуга	165.381	179.725
743000	Новчане казне и одузета имовинска корист	46.846	57.256
744000	Добровољни трансфери од физичких и правних лица	5.709	2.566
745000	Мешовити и неодређени приходи	76.722	106.228
770000	Меморандумске ставке за рефундацију расхода		4.773
772000	Меморандумске ставке за		4773

Бр.конта	Опис	Претходна година	Текућа година
	<i>рефундацију расхода из претходне године</i>		
<b>800000</b>	<b>Примања од продаје нефинансијске имовине</b>	<b>443.563</b>	<b>92.473</b>
810000	Примања од продаје основних средстава	23.701	40.311
811000	Примања од продаје непокретности	23.701	40.311
820000	Примања од продаје залиха	2.747	2.626
821000	Примања од продаје робних резерви	2.747	2.626
840000	Примања од продаје природне имовине	417.115	49.536
841000	Примања од продаје земљишта	417.115	49.536
	<b>ТЕКУЋИ РАСХОДИ И ИЗДАЦИ ЗА НЕФИНАНСИЈСКУ ИМОВИНУ (4+5)</b>	<b>8.271.847</b>	<b>8.418.191</b>
<b>400000</b>	<b>Текући расходи</b>	<b>6.856.217</b>	<b>7.923.091</b>
410000	Расходи за запослене	1.898.851	2.187.675
411000	Плате, додаци и накнаде запослених	1.533.161	1.780.138
412000	Социјални доприноси на терет послодавца	248.279	270.803
413000	Накнаде у натури	9.165	9.959
414000	Социјална давања запосленима	37.095	40.504
415000	Накнаде трошкова за запослене	42.434	46.575
416000	Награде запосленима и остали посебни расходи	28.717	39.696
420000	Коришћење услуга и роба	1.770.782	2.417.704
421000	Стални трошкови	723.034	875.556
422000	Трошкови путовања	13.565	15.808
423000	Услуге по уговору	292.918	751.636
424000	Специјализоване услуге	288.277	288.968
425000	Текуће поправке и одржавање	323.323	341.408
426000	Материјал	129.665	144.328
440000	Отплата камата и пратећи трошкови задуживања	102.406	128.787
441000	Отплата домаћих камата	80.434	97.940
442000	Отплата страних камата	19.761	28.695
444000	Пратећи трошкови задуживања	2.211	2.152
450000	Субвенције	891.602	941.438
451000	Субвенције јавним нефинансијским предузећима и организацијама	849.793	894.086
454000	Субвенције јавним приватним предузећима	41.809	47.352
460000	Донације, дотације и трансфери	657.228	715.834
463000	Трансфери осталим нивоима власти	530.371	567.582
464000	Дотације организацијама обавезног социјалног осигурања	47.914	148.252
465000	Остале дотације и трансфери	78.943	
470000	Социјално осигурање и соц. заштита	1.209.239	1.081.181
472000	Накнаде за социјалну заштиту из	1.209.239	1.081.181

Бр.конта	Опис	Претходна година	Текућа година
	<i>буџета</i>		
480000	Остали расходи	326.109	450.472
481000	Дотације <i>невладиним организацијама</i>	173.715	193.006
482000	Порези, обавезне таксе и казне	9.765	13.052
483000	Новчане казне и пенали по решењу судова	122.290	200.805
484000	Накнада штете за повреде или штету насталу услед елемент. непогода или др. прир. узрока		13.454
485000	Накнада штете за повреде или штету нанету од државних органа	20.339	30.155
<b>500000</b>	<b>Издаци за нефинансијску имовину</b>	<b>1.415.630</b>	<b>1.495.100</b>
510000	Основна средства	1.008.161	1.257.706
511000	Зграде и грађевински објекти	937.854	1.177.225
512000	Машине и опрема	38.349	39.318
513000	Остале некретнине и опрема	582	653
515000	Нематеријална имовина	31.376	40.510
520000	Залихе	2.168	1.764
523000	Залихе робе за даљу продају	2.168	1.764
540000	Природна имовина	405.301	235.630
541000	Земљиште	405.301	235.630
	УТВРЂИВАЊЕ РЕЗУЛТАТА ПОСЛОВАЊА		
	Вишак прихода и примања - буџетски суфицит	627.189	22.501
	Мањак прихода и примања - буџетски дефицит		
	<b>КОРИГОВАЊЕ ВИШКА, ОДНОСНО МАЊКА ПРИХОДА И ПРИМАЊА</b>	<b>578.672</b>	<b>734.192</b>
	Део нераспоређеног вишка прихода и примања из ранијих година који је коришћен за покриће расхода и издатака текуће године	578.672	673.616
	Део новчаних средстава амортизације који је коришћен за набавку нефинансијске имовине		
	Део пренетих неутрошених средстава из ранијих година коришћен за покриће расхода и издатака текуће године		59.981
	Износ расхода и издатака за нефинансијску имовину, финансираних из кредита		
	Износ приватизационих примања и примања од отплате датих кредита коришћен за покриће расхода и издатака текуће године		595
	<b>ПОКРИЋЕ ИЗВРШЕНИХ ИЗДАТАКА ИЗ ТЕКУЋИХ ПРИХОДА И ПРИМАЊА</b>	<b>488.227</b>	<b>508.798</b>

Бр.конта	Опис	Претходна година	Текућа година
	Утрошена средства текућих прихода и примања од продаје нефинансијске имовине за отплату обавеза по кредитима	488.227	508.798
321121	<b>ВИШАК ПРИХОДА И ПРИМАЊА - СУФИЦИТ</b>	<b>717.634</b>	<b>247.895</b>
321122	<b>МАЊАК ПРИХОДА И ПРИМАЊА - ДЕФИЦИТ</b>		
	<b>ВИШАК ПРИХОДА И ПРИМАЊА – СУФИЦИТ (ЗА ПРЕНОС У НАРЕДНУ ГОДИНУ)</b>		
	Део вишка прихода и примања наменски опредељен за наредну годину	124.719	121.913
	Нераспоређени део вишка прихода и примања за пренос у наредну годину	592.915	125.982

#### Члан 4.

Остварени консолидовани вишак прихода и примања - суфицит (за пренос у наредну годину) у износу од 247.894.677 динара састоји се од:

- вишка прихода и примања наменски опредељеног за наредну годину у износу од 121.913.125 динара и
- нераспоређеног вишка прихода и примања за пренос у наредну годину у износу од 125.981.552 динара.

**Наменски опредељен вишак прихода и примања за наредну годину у износу од 121.913.125 динара чине:**

- 1. наменска средства на рачуну извршења буџета у износу од 65.595.753 динара и то:**
  - извор 17 – неутрошена средства трансфера од других нивоа власти у износу од 65.495.042 динара;
  - извор 15 – неутрошена средства донација, помоћи и трансфера из ранијих година у износу од 100.711 динара;
- 2. наменска средства на рачунима индиректних корисника буџетских средстава у износу од 7.381.855 динара;**
- 3. наменска средства на посебним подрачунима пројеката у износу од 48.935.517 динара.**

#### Члан 5.

Одлуком о завршном рачуну буџета града Крагујевца за 2023. годину (у даљем тексту: Одлука) утврђује се консолидовани вишак прихода и примања у износу од 386.644.434 динара и чини га:

- вишак прихода и примања – суфицит на рачуну извршења буџета и нераспоређен вишак прихода и примања из ранијих година у укупном износу од 330.327.063 динара који ће се Одлуком о ребалансу буџета града Крагујевца за 2024. годину распоредити корисницима буџетских средстава и то: извор 13 – нераспоређени вишак прихода из ранијих година у износу од 218.387.907 динара и извора 15 и 17 – неутрошена

средства донација из ранијих година и неутрошена средства трансфера од других нивоа власти у износу од 111.939.156 динара.

- вишак прихода и примања - суфицит осталих подрачуна консолидованог рачуна трезора у износу од 56.317.371 динара (подрачуна индиректних корисника у износу од 7.381.855 динара и подрачуна пројеката у износу од 48.935.516 динара).

#### Члан 6.

У Извештају о капиталним издацима и примањима у периоду од 1. јануара до 31. децембра 2023. године (Образац 3), утврђена су укупна примања у износу од **93.069** хиљада динара и укупни издаци у износу од **2.003.898** хиљада динара.

У хиљадама динара

Бр.конта	Опис	Претходна година	Текућа година
	<b>ПРИМАЊА (8+9)</b>	<b>443.563</b>	<b>93.069</b>
800000	Примања од продаје нефинансијске имовине	443.563	92.473
810000	Примања од продаје основних средстава	23.701	40.311
811000	Примања од продаје непокретности	23.701	40.311
820000	Примања од продаје залиха	2.747	2.626
821000	Примања од продаје робних резерви	2.747	2.626
84	Примања од продаје природне имовине	417.115	49.536
841	Примања од продаје земљишта	417.115	49.536
900000	Примања од задуживања и продаје финансијске имовине	0	596
920000	Примања од продаје финансијске имовине	0	596
921000	Примања од продаје домаће финансијске имовине	0	596
	<b>ИЗДАЦИ (5+6)</b>	<b>1.903.857</b>	<b>2.003.898</b>
500000	Издаци за нефинансијску имовину	1.415.630	1.495.100
510000	Основна средства	1.008.161	1.257.706
511000	Зграде и грађевински објекти	937.854	1.177.226
512000	Машине и опрема	38.349	39.317
513000	Остале некретнине и опрема	582	653
515000	Нематеријална имовина	31.376	40.510
520000	Залихе	2.168	1.764
523000	Залихе робе за даљу продају	2.168	1.764
540000	Природна имовина	405.301	235.630
541000	Земљиште	405.301	235.630
600000	Издаци за отплату главнице и набавку финансијске имовине	488.227	508.798
610000	Отплата главнице	488.227	508.798
611000	Отплата главнице домаћим кредиторима	339.886	338.437
612000	Отплата главнице страним кредиторима	148.341	170.361
620000	Набавка домаће финансијске имовине		
621000	Набавка домаће финансијске имовине		
	<b>ВИШАК ПРИМАЊА (3001-3067)&gt;0</b>		

Бр.конта	Опис	Претходна година	Текућа година
	<b>МАЊАК ПРИМАЊА (3067-3001)&gt;0</b>	<b>1.460.294</b>	<b>1.910.829</b>

## Члан 7.

У Извештају о новчаним токовима у периоду од 1. јануара до 31. децембра 2023. године (Образац 4) утврђени су кориговани приливи за примљена средства у износу од **9.443.518 хиљада динара** и кориговани одливи за исплаћена средства у износу од **9.934.389 хиљада динара**, што са салдом готовине на почетку године у износу од **893.643 хиљада динара**, чини салдо готовине на крају године у износу од **402.772 хиљада динара**.

У хиљадама динара

Бр.конта	Опис	Претходна година	Текућа година
	<b>НОВЧАНИ ПРИЛИВИ (7+8+9)</b>	<b>8.899.036</b>	<b>9.441.288</b>
<b>700000</b>	<b>Текући приходи</b>	<b>8.455.473</b>	<b>9.348.219</b>
710000	Порези	7.155.223	7.548.285
730000	Донације, помоћи и трансфери	635.112	976.307
740000	Други приходи	665.138	818.854
770000	Меморандумске ставке за рефундацију расхода	0	4.773
<b>800000</b>	<b>Примања од продаје нефинансијске имовине</b>	<b>443.563</b>	<b>92.473</b>
810000	Примања од продаје основних средстава	23.701	40.311
820000	Примања од продаје залиха	2.747	2.626
840000	Примања од продаје природне имовине	417.115	49.536
<b>900000</b>	<b>Примања од задуживања и продаје финансијске имовине</b>	<b>0</b>	<b>596</b>
920000	Примања од продаје финансијске имовине	0	596
	<b>НОВЧАНИ ОДЛИВИ (4+5+6)</b>	<b>8.760.074</b>	<b>9.926.989</b>
<b>400000</b>	<b>Текући расходи</b>	<b>6.856.217</b>	<b>7.923.091</b>
410000	Расходи за запослене	1.898.851	2.187.675
420000	Коришћење услуга и роба	1.770.782	2.417.704
440000	Отплата камата и пратећи трошкови задуживања	102.406	128.787
450000	Субвенције	891.602	941.438
460000	Донације, дотације и трансфери	657.228	715.834
470000	Социјално осигурање и социјална заштита	1.209.239	1.081.181
480000	Остали расходи	326.109	450.472
<b>500000</b>	<b>Издаци за нефинансијску имовину</b>	<b>1.415.630</b>	<b>1.495.100</b>
510000	Основна средства	1.008.161	1.257.706
520000	Залихе	2.168	1.764
540000	Природна имовина	405.301	235.630
<b>600000</b>	<b>Издаци за отплату главнице и набавку финанс. имовине</b>	<b>488.227</b>	<b>508.798</b>
610000	Отплата главнице	488.227	508.798
620000	Набавка финансијске имовине	0	0
	<b>ВИШАК НОВЧАНИХ ПРИЛИВА (4001-4171)&gt;0</b>	138.962	
	<b>МАЊАК НОВЧАНИХ ПРИЛИВА (4+5+6)-(7+8+9)</b>		<b>485.701</b>
оп 4436	<b>САЛДО ГОТОВИНЕ НА ПОЧЕТКУ ГОДИНЕ</b>	<b>743.059</b>	<b>893.643</b>
оп 4437	<b>КОРИГОВАНИ ПРИЛИВИ ЗА ПРИМЉЕНА СРЕДСТВА У ОБРАЧУНУ (4001+4438)</b>	<b>8.912.645</b>	<b>9.443.518</b>
оп 4438	Корекција новчаних прилива за наплаћена	13.609	2.230



Бр.конта	Опис	Претходна година	Текућа година
	средства која се не евидентирају преко класа 700000, 800000 и 9000000		
оп 4439	<b>КОРИГОВАНИ ОДЛИВИ ЗА ИСПЛАЋЕНА СРЕДСТВА У ОБРАЧУНУ (4171-4440+4441)</b>	<b>8.762.061</b>	<b>9.934.389</b>
оп 4440	Корекција новчаних одлива за износ обрачунате амортизације књижене на терет сопствених прихода	0	0
оп 4441	Корекција новчаних одлива за износ плаћених расхода који се не евидентирају преко класа 400000, 500000 и 600000	1.987	7.400
	<b>САЛДО ГОТОВИНЕ НА КРАЈУ ГОДИНЕ (оп 4436 + 4437-4439)</b>	<b>893.643</b>	<b>402.772</b>

**Члан 8.**

У Извештају о извршењу буџета – Образац 5, утврђени су остварени приходи и примања и извршени расходи и издаци у периоду од 1. јануара до 31. децембра 2023. године, по изворима финансирања из: Републике, Града, донација и осталих извора.

Број конта	Опис	Износ планираних прихода и расхода	Износ остварених прихода и примања и извршених расхода и издатака				
			Укупно	Приходи и расходи из буџета		Из донација	Из осталих извора
				Републике	Града		
1	2	3	4	5	6	7	8
	<b>ТЕКУЋИ ПРИХОДИ И ПРИМАЊА ОД ПРОДАЈЕ НЕФИНАНСИЈСКЕ ИМОВИНЕ</b>	<b>10.592.388</b>	<b>9.440.692</b>	<b>390.372</b>	<b>8.992.120</b>	<b>56.532</b>	<b>1.668</b>
<b>700000</b>	Текући приходи	9.360.088	9.348.219	390.372	8.899.647	56.532	1.668
<b>710000</b>	Порези	7.630.312	7.548.286		7.548.286		
711000	Порез на доходак, добит и капиталне добитке	5.325.476	5.382.501		5.382.501		
712000	Порез на фонд зарада	19					
713000	Порез на имовину	1.871.617	1.742.434		1.742.434		
714000	Порез на добара и услуге	238.200	277.221		277.221		
716000	Други порези	195.000	146.130		146.130		
<b>730000</b>	Донације и трансфери	<b>847.657</b>	<b>976.306</b>	<b>390.372</b>	<b>531.968</b>	<b>53.966</b>	
731000	Донације од иностраних држава						
732000	Донације од међународних организација	9.161	53.966			53.966	
733000	Трансфери од других нивоа власти	838.496	922.340	390.372	531.968		
<b>740000</b>	Други приходи	<b>877.219</b>	<b>818.854</b>		<b>814.620</b>	<b>2.566</b>	<b>1.668</b>
741000	Приходи од имовине	451.480	473.079		473.079		
742000	Приходи од продаје добара и услуга	211.002	179.126		178.058		1.668
743000	Новчане казне и одузета имовинска корист	42.800	57.255		57.255		
744000	Добровољни трансфери од физичких и правних лица	4.737	2.566			2.566	
745000	Мешовити и неодређени приходи	167.200	106.228		106.228		
<b>770000</b>	Меморандумске ставке за рефундацију расхода из претходне године	<b>4.900</b>	<b>4.773</b>		<b>4.773</b>		
772000	Меморандумске ставке за рефундацију расхода	4.900	4.773		4.773		
<b>800000</b>	<b>Примања од продаје нефинансијске имовине</b>	<b>1.232.300</b>	<b>92.473</b>		<b>92.473</b>		
810000	Примања од продаје основних средстава	126.800	40.311		40.311		
811000	Примања од продаје непокретности	126.800	40.311		40.311		
<b>820000</b>	<b>Примања од продаје залиха</b>	<b>5.500</b>	<b>2.626</b>		<b>2.626</b>		
821000	Примања од продаје робних резерви	5.500	2.626		2.626		
<b>840000</b>	<b>Примања од продаје природне имовине</b>	<b>1.100.000</b>	<b>49.536</b>		<b>49.536</b>		
841000	Примања од продаје земљишта	1.100.000	49.536		49.536		
<b>900000</b>	<b>Примања од задуживања и продаје финансијске имовине (5132+5151)</b>		<b>596</b>		<b>596</b>		
<b>920000</b>	<b>Примања од забуживања и продаје финансијске имовине</b>		<b>596</b>		<b>596</b>		

921000	Примања од задужевања и продаје финансијске имовине		596			596			
	УКУПНИ ПРИХОДИ И ПРИМАЊА	10.592.388	9.441.288	390.372	8.992.716	56.532	1.668		
	ТЕКУЋИ РАСХОДИ И ИЗДАЦИ ЗА НЕФИНАНСИЈСКУ ИМОВИНУ	10.898.202	9.418.191	382.096	8.350.696	10.459	674.940		
400000	Текући расходи	8.747.714	7.923.091	332.588	7.545.269	10.001	35.233		
410000	Расходи за запослене	2.221.106	2.187.675		2.187.675				
411000	Плате, додаци и накнаде запослених	1.782.720	1.780.138		1.780.138				
412000	Социјални доприноси на терет послодавца	273.531	270.803		270.803				
413000	Накнаде у природи	15.515	9.959		9.959				
414000	Социјална давања запосленима	50.306	40.504		40.504				
415000	Накнада трошкова за запослене	53.743	46.575		46.575				
416000	Награде запосленима и остали посебни расходи	45.291	39.696		39.696				
420000	Коришћење услуга и роба	2.906.301	2.417.704	100.143	2.272.328	10.001	35.232		
421000	Стални трошкови	994.673	875.556	754	874.602	197	3		
422000	Трошкови путовања	26.405	15.808	1.421	13.117	1.270			
423000	Услуге по уговору	899.927	751.636	23.266	720.638	6.223	1.509		
424000	Специјализоване услуге	301.689	288.968	11.445	276.194	1.329			
425000	Текуће поправке и одржавање	439.177	341.408	5.702	301.784	325	33.597		
426000	Материјал	184.430	144.328	57.555	85.993	657	123		
440000	Отплата камата и пратећи трошкови задужевања	136.813	128.787		128.787				
441000	Отплата домаћих камата	101.000	97.940		97.940				
442000	Отплата страних камата	32.000	28.695		28.695				
444000	Пратећи трошкови задужевања	3.813	2.152		2.152				
450000	Субвенције	994.422	941.438	10.915	930.523				
451000	Субвенције јавним нефинансијским предузећима и организацијама	911.990	894.086		894.086				
454000	Субвенције приватним предузећима	82.432	47.352	10.915	36.437				
460000	Донације, дотације и трансфери	850.853	715.834	93.843	621.991				
463000	Трансфери осталим нивоима власти	698.959	567.582		567.582				
464000	Дотације организацијама обавезног социјалног осигурања	151.894	148.252	93.843	54.409				
465000	Остале дотације и трансфери								
470000	Социјално осигурање и социјална заштита	1.166.221	1.081.181	122.633	958.548				
472000	Накнаде за социјалну заштиту из буџета	1.166.221	1.081.181	122.633	958.548				
480000	Остали расходи	471.998	450.472	5.054	445.417		1		
481000	Дотације невладиним организацијама	205.557	193.006	78	192.928				
482000	Порези, обавезне таксе, казне, пенали и камате	16.380	13.052	36	13.015				
483000	Новчане казне и пенали по решењу судова	205.305	200.805	14	200.791				

484000	Накнада штете за повреде или штету насталу услед елементарних непогода или других природних узрока	13.456	13.454	4.926	8.528		
485000	Накнада штете за повреде или штету нанету од стране државних органа	31.300	30.155		30.155		
500000	Издаци за нефинансијску имовину	2.150.488	1.495.100	49.508	805.427	458	639.707
510000	Основна средства	1.783.888	1.257.706	49.508	568.033	458	639.707
511000	Зграде и грађевински објекти	1.651.485	1.177.225	42.055	498.418		636.752
512000	Машине и опрема	53.853	39.318	5.112	30.793	458	2.955
513000	Остале некретности у опрема	2.774	653		653		
515000	Нематеријална имовина	75.776	40.510	2.341	38.169		
520000	Залихе	4.100	1.764		1.764		
521000	Робне резерве						
523000	Залихе робе за даљу продају	4.100	1.764		1.764		
540000	Природна имовина	362.500	235.630		235.630		
541000	Земљиште	362.500	235.630		235.630		
600000	Издаци за отплату главнице и набавку финансијске имовине	533.253	508.798		508.798		
610000	Отплата главнице	533.253	508.798		508.798		
611000	Отплата главнице домаћим кредиторима	357.000	338.437		338.437		
612000	Отплата главнице страним кредиторима	176.253	170.361		170.361		
620000	Набавка финансијске имовине						
621000	Набавка домаће финансијске имовине						
	УКУПНИ ПРИХОДИ И ПРИМАЊА ОД ПРОДАЈЕ	11.431.455	9.926.989	382.096	8.859.494	10.459	674.940
	ТЕКУЋИ ПРИХОДИ И ПРИМАЊА ОД ПРОДАЈЕ						
	НЕФИНАНСИЈСКЕ ИМОВИНЕ	10.592.388	9.440.692	390.372	8.992.120	56.532	1.668
	ТЕКУЋИ РАСХОДИ И ИЗДАЦИ ЗА						
	НЕФИНАНСИЈСКУ ИМОВИНУ	10.898.202	9.418.191	382.096	8.350.696	10.459	674.940
	Вишак прихода и примања – буџетски суфицит		22.501	8.276	641.424	46.073	
	Мањак прихода и примања – буџетски дефицит	305.814					673.272
900000	Примања од заживљања и продаје финансијске имовине		596		596		
600000	Издаци за отплату главнице и набавку финансијске имовине	533.253	508.798		508.798		
	ВИШАК ПРИМАЊА						
	МАЊАК ПРИМАЊА	533.253	508.202		508.202		
	ВИШАК НОВЧАНИХ ПРИЛИВА			8.276	133.222	46.073	
	МАЊАК НОВЧАНИХ ПРИЛИВА	839.067	485.701				673.272

## II ПОСЕБАН ДЕО

## Члан 9.

Приходи и примања, исказани према економској класификацији, планирани су и остварени у следећим износивима:

**1. ПРЕНЕТА НЕУТРОШЕНА СРЕДСТВА ИЗ РАНИЈИХ ГОДИНА**

Економска класификација	ОПИС	Средства из буџета		Средства из осталих извора		Укупна средства	
		План	Реализација %	План	Реализација %	План	Реализација %
<b>3</b>	<b>КАПИТАЛ, УТВРЂИВАЊЕ РЕЗУЛТАТА ПОСЛОВАЊА И ВАНБИЛАСНА ЕВИДЕНЦИЈА</b>	<b>0,00</b>	<b>0,00</b>	<b>879.320.736,00</b>	<b>0,00</b>	<b>879.320.736,00</b>	<b>0,00</b>
<b>311</b>	<b>КАПИТАЛ</b>	<b>0,00</b>	<b>0,00</b>	<b>879.320.736,00</b>	<b>0,00</b>	<b>879.320.736,00</b>	<b>0,00</b>
311710	ПРЕНЕТА НЕУТРОШЕНА СРЕДСТВА ИЗ РАНИЈИХ ГОДИНА 03783 15	0,00	0,00	4.437,00	0,00	4.437,00	0,00
311710	ПРЕНЕТА НЕУТРОШЕНА СРЕДСТВА ИЗ РАНИЈИХ ГОДИНА 77951 17	0,00	0,00	181.200,00	0,00	181.200,00	0,00
311710	ПРЕНЕТА НЕУТРОШЕНА СРЕДСТВА ИЗ РАНИЈИХ ГОДИНА 70881 17	0,00	0,00	9.769.055,00	0,00	9.769.055,00	0,00
311710	ПРЕНЕТА НЕУТРОШЕНА СРЕДСТВА ИЗ РАНИЈИХ ГОДИНА 77943 17	0,00	0,00	91.461.090,00	0,00	91.461.090,00	0,00
311710	ПРЕНЕТА НЕУТРОШЕНА СРЕДСТВА ИЗ РАНИЈИХ ГОДИНА 74950 17	0,00	0,00	2.717.447,00	0,00	2.717.447,00	0,00
311710	ПРЕНЕТА НЕУТРОШЕНА СРЕДСТВА ИЗ РАНИЈИХ ГОДИНА 03783 17	0,00	0,00	1.048.376,00	0,00	1.048.376,00	0,00
311710	ПРЕНЕТА НЕУТРОШЕНА СРЕДСТВА ИЗ РАНИЈИХ ГОДИНА 80932 17	0,00	0,00	771.217,00	0,00	771.217,00	0,00
311710	ПРЕНЕТА НЕУТРОШЕНА СРЕДСТВА ИЗ РАНИЈИХ ГОДИНА 74950 15	0,00	0,00	316,00	0,00	316,00	0,00
311710	ПРЕНЕТА НЕУТРОШЕНА СРЕДСТВА ИЗ РАНИЈИХ ГОДИНА 77943 15	0,00	0,00	4.095.335,00	0,00	4.095.335,00	0,00
311710	ПРЕНЕТА НЕУТРОШЕНА СРЕДСТВА ИЗ РАНИЈИХ ГОДИНА 71200 15	0,00	0,00	1.611.827,00	0,00	1.611.827,00	0,00
311710	ПРЕНЕТА НЕУТРОШЕНА СРЕДСТВА ИЗ РАНИЈИХ ГОДИНА 94321 17	0,00	0,00	1.519.971,00	0,00	1.519.971,00	0,00
311710	ПРЕНЕТА НЕУТРОШЕНА СРЕДСТВА ИЗ РАНИЈИХ ГОДИНА 72532 15	0,00	0,00	5.886.171,00	0,00	5.886.171,00	0,00
311710	ПРЕНЕТА НЕУТРОШЕНА СРЕДСТВА ИЗ РАНИЈИХ ГОДИНА 77951 13	0,00	0,00	333.153.919,00	0,00	333.153.919,00	0,00
311710	ПРЕНЕТА НЕУТРОШЕНА СРЕДСТВА ИЗ РАНИЈИХ ГОДИНА 94321 15	0,00	0,00	415,00	0,00	415,00	0,00
311710	ПРЕНЕТА НЕУТРОШЕНА СРЕДСТВА ИЗ РАНИЈИХ ГОДИНА 77943 13	0,00	0,00	425.302.665,00	0,00	425.302.665,00	0,00
311710	ПРЕНЕТА НЕУТРОШЕНА СРЕДСТВА ИЗ РАНИЈИХ ГОДИНА 70881 15	0,00	0,00	1.797.295,00	0,00	1.797.295,00	0,00
<b>УКУПНО:</b>		<b>0,00</b>	<b>0,00</b>	<b>879.320.736,00</b>	<b>0,00</b>	<b>879.320.736,00</b>	<b>0,00</b>

Структура пренетих неутрошених средстава из ранијих година по изворима финансирања:

13	Нерастоређени вишак прихода и примања из	0	0,00	758.456.584	0,00	758.456.584	0,00
15	Неутрошена средства донација, помоћи и тр	0	0,00	13.395.796	0,00	13.395.796	0,00
17	Неутрошена средства трансфера од других н	0	0,00	107.468.356	0,00	107.468.356	0,00

## 2. ПРИХОДИ И ПРИМАЊА

Економска класификација	ОПИС	Средства из буџета			Средства из осталих извора			Укупна средства		
		План	Реализација	%	План	Реализација	%	План	Реализација	%
<b>7</b>	<b>ТЕКУЋИ ПРИХОДИ</b>	<b>8.907.700.000</b>	<b>8.899.646.818</b>	<b>99,91</b>	<b>452.388.081</b>	<b>448.571.418</b>	<b>99,16</b>	<b>9.360.088.081</b>	<b>9.348.218.236</b>	<b>99,87</b>
<b>71</b>	<b>ПОРЕЗИ</b>	<b>7.630.312.000</b>	<b>7.548.286.050</b>	<b>98,92</b>	<b>0</b>	<b>0</b>	<b>0,00</b>	<b>7.630.312.000</b>	<b>7.548.286.050</b>	<b>98,92</b>
<b>711</b>	<b>ПОРЕЗИ НА ДОХОДАК, ДОБИТ И КАПИТАЛНЕ ДОБИТКЕ</b>	<b>5.325.476.000</b>	<b>5.382.501.262</b>	<b>101,07</b>	<b>0</b>	<b>0</b>	<b>0,00</b>	<b>5.325.476.000</b>	<b>5.382.501.262</b>	<b>101,07</b>
<b>71110</b>	ПОРЕЗИ НА ДОХОДАК, ДОБИТ И КАПИТАЛНЕ ДОБИТКЕ КОЈЕ ПЛАЌАЈУ	<b>5.325.476.000</b>	<b>5.382.501.262</b>	<b>101,07</b>	<b>0</b>	<b>0</b>	<b>0,00</b>	<b>5.325.476.000</b>	<b>5.382.501.262</b>	<b>101,07</b>
<b>711190</b>	ПОРЕЗ НА ДРУГЕ ПРИХОДЕ	<b>03698 01</b>	<b>345.998.207</b>	<b>96,08</b>	<b>0</b>	<b>0</b>	<b>0,00</b>	<b>345.998.207</b>	<b>345.998.207</b>	<b>96,08</b>
<b>711110</b>	ПОРЕЗ НА ЗАРАДЕ	<b>03698 01</b>	<b>4.479.674.117</b>	<b>101,35</b>	<b>0</b>	<b>0</b>	<b>0,00</b>	<b>4.479.674.117</b>	<b>4.479.674.117</b>	<b>101,35</b>
<b>711120</b>	ПОРЕЗ НА ПРИХОД OD SAMOSTALНИH DELATНОSTИ	<b>03698 01</b>	<b>548.428.087</b>	<b>102,04</b>	<b>0</b>	<b>0</b>	<b>0,00</b>	<b>548.428.087</b>	<b>548.428.087</b>	<b>102,04</b>
<b>711140</b>	ПОРЕЗ НА ПРИХОДЕ OD ИMOVИHE	<b>03698 01</b>	<b>8.400.852</b>	<b>106,26</b>	<b>0</b>	<b>0</b>	<b>0,00</b>	<b>8.400.852</b>	<b>8.400.852</b>	<b>106,26</b>
<b>712</b>	<b>ПОРЕЗИ НА ФОНД ЗАРАДА</b>	<b>19.000</b>	<b>102</b>	<b>0,54</b>	<b>0</b>	<b>0</b>	<b>0,00</b>	<b>19.000</b>	<b>102</b>	<b>0,54</b>
<b>7121</b>	ПОРЕЗИ НА ФОНД ЗАРАДА	<b>19.000</b>	<b>102</b>	<b>0,54</b>	<b>0</b>	<b>0</b>	<b>0,00</b>	<b>19.000</b>	<b>102</b>	<b>0,54</b>
<b>712110</b>	ПОРЕЗ НА ФОНД ЗАРАДА	<b>19.000</b>	<b>102</b>	<b>0,54</b>	<b>0</b>	<b>0</b>	<b>0,00</b>	<b>19.000</b>	<b>102</b>	<b>0,54</b>
<b>713</b>	<b>ПОРЕЗИ НА ИMOVИHy</b>	<b>1.871.617.000</b>	<b>1.742.433.204</b>	<b>93,10</b>	<b>0</b>	<b>0</b>	<b>0,00</b>	<b>1.871.617.000</b>	<b>1.742.433.204</b>	<b>93,10</b>
<b>7131</b>	PERИOДИЧНИ ПОРЕЗИ НА НЕPOKPEТНОCTИ	<b>1.871.617.000</b>	<b>1.742.433.204</b>	<b>93,10</b>	<b>0</b>	<b>0</b>	<b>0,00</b>	<b>1.871.617.000</b>	<b>1.742.433.204</b>	<b>93,10</b>
<b>713120</b>	ПОРЕЗ НА ИMOVИHy	<b>03698 01</b>	<b>1.464.444.733</b>	<b>93,63</b>	<b>0</b>	<b>0</b>	<b>0,00</b>	<b>1.464.444.733</b>	<b>1.464.444.733</b>	<b>93,63</b>
<b>713420</b>	ПОРЕЗ НА КАПИТАЛНЕ ТРАНСАКЦИЈЕ	<b>03698 01</b>	<b>253.360.654</b>	<b>90,53</b>	<b>0</b>	<b>0</b>	<b>0,00</b>	<b>253.360.654</b>	<b>253.360.654</b>	<b>90,53</b>
<b>713310</b>	ПОРЕЗ НА НАСЛЕДЈЕ I POKЛON	<b>03698 01</b>	<b>24.627.817</b>	<b>88,78</b>	<b>0</b>	<b>0</b>	<b>0,00</b>	<b>24.627.817</b>	<b>24.627.817</b>	<b>88,78</b>
<b>714</b>	<b>ПОРЕЗИ НА ДОБРА И УСЛУГЕ</b>	<b>238.200.000</b>	<b>277.221.233</b>	<b>116,38</b>	<b>0</b>	<b>0</b>	<b>0,00</b>	<b>238.200.000</b>	<b>277.221.233</b>	<b>116,38</b>
<b>7145</b>	ПОРЕЗИ, ТАКСЕ И НАКНАДЕ НА УПОТРЕБУ ДОБАРА, НА ДОЗВОЛУ Д	<b>238.200.000</b>	<b>277.221.233</b>	<b>116,38</b>	<b>0</b>	<b>0</b>	<b>0,00</b>	<b>238.200.000</b>	<b>277.221.233</b>	<b>116,38</b>
<b>714540</b>	НАКНАДЕ ЗА КОРИШЋЕЊЕ ДОБАРА OD OPШTEГ ИNTE	<b>03698 01</b>	<b>1.959.839</b>	<b>126,44</b>	<b>0</b>	<b>0</b>	<b>0,00</b>	<b>1.959.839</b>	<b>1.959.839</b>	<b>126,44</b>
<b>714510</b>	ПОРЕЗИ, ТАКСЕ И НАКНАДЕ НА МОТОРНА ВОЗИЛА	<b>03698 01</b>	<b>108.361.962</b>	<b>96,24</b>	<b>0</b>	<b>0</b>	<b>0,00</b>	<b>108.361.962</b>	<b>108.361.962</b>	<b>96,24</b>
<b>714570</b>	OPCTИHCKE I ГРАДСКЕ КОМУНАЛНЕ ТАКСЕ	<b>03698 01</b>	<b>0</b>	<b>0,00</b>	<b>0</b>	<b>0</b>	<b>0,00</b>	<b>0</b>	<b>0</b>	<b>0,00</b>
<b>714550</b>	КОНЦЕСИОНЕ НАКНАДЕ I BOPABИCНE ТАКСЕ	<b>03698 01</b>	<b>11.092.409</b>	<b>103,19</b>	<b>0</b>	<b>0</b>	<b>0,00</b>	<b>11.092.409</b>	<b>11.092.409</b>	<b>103,19</b>
<b>714560</b>	OPCTИHCKE I ГРАДСКЕ НАКНАДЕ	<b>03698 01</b>	<b>155.096.939</b>	<b>136,89</b>	<b>0</b>	<b>0</b>	<b>0,00</b>	<b>155.096.939</b>	<b>155.096.939</b>	<b>136,89</b>
<b>716</b>	<b>ДРУГИ ПОРЕЗИ</b>	<b>195.000.000</b>	<b>146.130.249</b>	<b>74,94</b>	<b>0</b>	<b>0</b>	<b>0,00</b>	<b>195.000.000</b>	<b>146.130.249</b>	<b>74,94</b>
<b>7161</b>	ДРУГИ ПОРЕЗИ КОЈЕ ИСКЛУЧИВО ПЛАЌАЈУ ПРЕДУЗЕЦА Т.Ј. ПРЕДУ	<b>195.000.000</b>	<b>146.130.249</b>	<b>74,94</b>	<b>0</b>	<b>0</b>	<b>0,00</b>	<b>195.000.000</b>	<b>146.130.249</b>	<b>74,94</b>
<b>716110</b>	КОМУНАЛНА ТАКСА НА ФИРМУ	<b>195.000.000</b>	<b>146.130.249</b>	<b>74,94</b>	<b>0</b>	<b>0</b>	<b>0,00</b>	<b>195.000.000</b>	<b>146.130.249</b>	<b>74,94</b>
<b>73</b>	<b>ДОНАЦИЈЕ I ТРАНСФЕРИ</b>	<b>426.320.000</b>	<b>531.968.343</b>	<b>124,78</b>	<b>421.337.056</b>	<b>444.337.563</b>	<b>105,46</b>	<b>847.657.056</b>	<b>976.305.906</b>	<b>115,18</b>
<b>732</b>	<b>ДОНАЦИЈЕ OD MEЂУHAPODHИX OРГAНИЗАЦИЈA</b>	<b>0</b>	<b>0</b>	<b>0,00</b>	<b>9.161.013</b>	<b>53.965.628</b>	<b>589,08</b>	<b>9.161.013</b>	<b>53.965.628</b>	<b>589,08</b>
<b>7322</b>	КАПИТАЛНЕ ДОНАЦИЈЕ OD MEЂУHAPODHИH OРГAНИЗАЦИЈA	<b>0</b>	<b>0</b>	<b>0,00</b>	<b>9.161.013</b>	<b>53.965.628</b>	<b>589,08</b>	<b>9.161.013</b>	<b>53.965.628</b>	<b>589,08</b>
<b>732240</b>	КАПИТАЛНЕ ДОНАЦИЈЕ OD MEЂУH. OРГ U KOPICT NIV 77943	<b>06</b>	<b>0</b>	<b>0,00</b>	<b>0</b>	<b>45.766.532</b>	<b>0,00</b>	<b>0</b>	<b>45.766.532</b>	<b>0,00</b>
<b>732140</b>	TEKУCE ДОНАЦИЈЕ OD MEЂУH. OРГ U KOPICT NИBOA 70881	<b>06</b>	<b>0</b>	<b>0,00</b>	<b>1.771.230</b>	<b>1.771.230</b>	<b>100,00</b>	<b>1.771.230</b>	<b>1.771.230</b>	<b>100,00</b>
<b>732140</b>	TEKУCE ДОНАЦИЈЕ OD MEЂУH. OРГ U KOPICT NИBOA 80932	<b>06</b>	<b>0</b>	<b>0,00</b>	<b>60.783</b>	<b>60.253</b>	<b>99,13</b>	<b>60.783</b>	<b>60.253</b>	<b>99,13</b>
<b>732140</b>	TEKУCE ДОНАЦИЈЕ OD MEЂУH. OРГ U KOPICT NИBOA 74950	<b>06</b>	<b>0</b>	<b>0,00</b>	<b>1.404.000</b>	<b>1.403.093</b>	<b>99,94</b>	<b>1.404.000</b>	<b>1.403.093</b>	<b>99,94</b>
<b>732140</b>	TEKУCE ДОНАЦИЈЕ OD MEЂУH. OРГ U KOPICT NИBOA 94321	<b>06</b>	<b>0</b>	<b>0,00</b>	<b>741.000</b>	<b>747.477</b>	<b>100,87</b>	<b>741.000</b>	<b>747.477</b>	<b>100,87</b>
<b>732140</b>	TEKУCE ДОНАЦИЈЕ OD MEЂУH. OРГ U KOPICT NИBOA 77943	<b>06</b>	<b>0</b>	<b>0,00</b>	<b>5.184.000</b>	<b>4.217.044</b>	<b>81,35</b>	<b>5.184.000</b>	<b>4.217.044</b>	<b>81,35</b>
<b>733</b>	<b>ТРАНСФЕРИ OD ДРУГИХ НИBOA ВЛACTИ</b>	<b>426.320.000</b>	<b>531.968.343</b>	<b>124,78</b>	<b>412.176.043</b>	<b>380.371.935</b>	<b>94,71</b>	<b>838.496.043</b>	<b>922.340.278</b>	<b>110,00</b>
<b>7332</b>	КАПИТАЛНЕ ДОНАЦИЈЕ OD MEЂУHAPODHИH OРГAНИЗАЦИЈA	<b>426.320.000</b>	<b>531.968.343</b>	<b>124,78</b>	<b>412.176.043</b>	<b>380.371.935</b>	<b>94,71</b>	<b>838.496.043</b>	<b>922.340.278</b>	<b>110,00</b>
<b>733240</b>	КАПИТАЛНИ ТРАНСФЕРИ OD ДРУГOH NИBOA ВЛACTИ U 03783	<b>07</b>	<b>0</b>	<b>0,00</b>	<b>1.800.000</b>	<b>0</b>	<b>0,00</b>	<b>1.800.000</b>	<b>0</b>	<b>0,00</b>
<b>733140</b>	TEKУCI ТРАНСФЕРИ OD ДРУГOH NИBOA ВЛACTИ U KO 80939	<b>07</b>	<b>0</b>	<b>0,00</b>	<b>456.000</b>	<b>449.887</b>	<b>98,66</b>	<b>456.000</b>	<b>449.887</b>	<b>98,66</b>

Економска класификација	ОПИС			Средства из буџета			Средства из осталих извора			Укупна средства		
				План	Реализација	%	План	Реализација	%	План	Реализација	%
733140	ТЕКУЋИ ТРАНСФЕРИ ОД ДРУГОГ НИВОА ВЛАСТИ У КО	74950	0	0	0,00	227.252.222	219.639.852	96,65	227.252.222	219.639.852	96,65	
733140	ТЕКУЋИ ТРАНСФЕРИ ОД ДРУГОГ НИВОА ВЛАСТИ У КО	74947	0	0	0,00	4.927.000	4.927.000	100,00	4.927.000	4.927.000	100,00	
733140	ТЕКУЋИ ТРАНСФЕРИ ОД ДРУГОГ НИВОА ВЛАСТИ У КО	80006	0	0	0,00	1.000.000	1.000.000	100,00	1.000.000	1.000.000	100,00	
733240	КАПИТАЛНИ ТРАНСФЕРИ ОД ДРУГОГ НИВОА ВЛАСТИ У КО	77943	0	0	0,00	1.898.640	1.898.640	100,00	1.898.640	1.898.640	100,00	
733140	ТЕКУЋИ ТРАНСФЕРИ ОД ДРУГОГ НИВОА ВЛАСТИ У КО	03698	0	531.968.343	124,78	426.320.000	0	0	0,00	531.968.343	124,78	
733140	ТЕКУЋИ ТРАНСФЕРИ ОД ДРУГОГ НИВОА ВЛАСТИ У КО	77943	0	0	0,00	34.189.450	21.276.531	62,23	34.189.450	21.276.531	62,23	
733240	КАПИТАЛНИ ТРАНСФЕРИ ОД ДРУГОГ НИВОА ВЛАСТИ У КО	70881	0	0	0,00	15.000.000	15.000.000	100,00	15.000.000	15.000.000	100,00	
733140	ТЕКУЋИ ТРАНСФЕРИ ОД ДРУГОГ НИВОА ВЛАСТИ У КО	03783	0	0	0,00	27.001.176	28.748.110	106,47	27.001.176	28.748.110	106,47	
733140	ТЕКУЋИ ТРАНСФЕРИ ОД ДРУГОГ НИВОА ВЛАСТИ У КО	94321	0	0	0,00	32.630.676	32.817.588	100,57	32.630.676	32.817.588	100,57	
733240	КАПИТАЛНИ ТРАНСФЕРИ ОД ДРУГОГ НИВОА ВЛАСТИ У КО	80006	0	0	0,00	35.000.000	35.000.000	100,00	35.000.000	35.000.000	100,00	
733140	ТЕКУЋИ ТРАНСФЕРИ ОД ДРУГОГ НИВОА ВЛАСТИ У КО	70881	0	0	0,00	30.331.920	28.925.368	95,36	30.331.920	28.925.368	95,36	
733140	ТЕКУЋИ ТРАНСФЕРИ ОД ДРУГОГ НИВОА ВЛАСТИ У КО	80932	0	0	0,00	688.959	688.959	100,00	688.959	688.959	100,00	
<b>74</b>	<b>ДРУГИ ПРИХОДИ</b>		<b>846.168.000</b>	<b>814.619.915</b>	<b>96,27</b>	<b>31.051.025</b>	<b>4.233.855</b>	<b>13,64</b>	<b>877.219.025</b>	<b>818.853.770</b>	<b>93,35</b>	
<b>741</b>	<b>ПРИХОДИ ОД ИМОВИНЕ</b>		<b>451.480.000</b>	<b>473.078.391</b>	<b>104,78</b>	<b>0</b>	<b>0</b>	<b>0,00</b>	<b>451.480.000</b>	<b>473.078.391</b>	<b>104,78</b>	
7411	КАМАТЕ ОД ДРУГИХ ПРИХОДА ОД ИМОВИНЕ		451.480.000	473.078.391	104,78	0	0	0,00	451.480.000	473.078.391	104,78	
741140	КАМАТЕ НА СРЕДСТВА КОНСОЛИДОВАНОГ РАЧУНА	03698	01	31.005.509	129,19	0	0	0,00	31.005.509	31.005.509	129,19	
741150	ЗАКУП-НАКНАДА ЗА КОРИШЋЕЊЕ ПРИРОДНИХ ДОБА	03698	01	5.732.290	114,65	0	0	0,00	5.732.290	5.732.290	114,65	
741530	ЗАКУП-НАКНАДА ЗА КОРИШЋЕЊЕ ПРОСТОРА И ГРАД	03698	01	435.833.890	103,28	0	0	0,00	435.833.890	435.833.890	103,28	
741520	ЗАКУП-НАКНАДА ЗА КОРИШЋЕЊЕ ШУМСКОГ И ПОЉО	03698	01	130.000	250,653	192,81	0	0,00	130.000	250.653	192,81	
741990	НАКНАДА ЗА ЗАШТИТУ ЖИВОТНЕ СРЕДИНЕ	03698	01	350.000	256.049	73,16	0	0,00	350.000	256.049	73,16	
<b>742</b>	<b>ПРОДАЈА ДОБАРА И УСЛУГА</b>		<b>184.688.000</b>	<b>178.057.332</b>	<b>96,41</b>	<b>26.314.343</b>	<b>1.668.033</b>	<b>6,34</b>	<b>211.002.343</b>	<b>179.725.365</b>	<b>85,18</b>	
7421	ПРИХОДИ ОД ПРОДАЈЕ ДОБАРА И УСЛУГА ИЛИ ЗАКУПА ОД СТРАНЕ Т		184.688.000	178.057.332	96,41	26.314.343	1.668.033	6,34	211.002.343	179.725.365	85,18	
742140	ПРИХОДИ ОД ПРОД. ДОБАРА ИЛИ УСЛУГА ИЛИ ЗАКУПА ОД Т	74950	04	0	0	0,00	130.000	129.833	99,87	130.000	129.833	
742240	ТАКСЕ У КОРИСТ НИВОА ГРАДОВА	03698	01	29.322.000	24.217.951	82,59	0	0,00	29.322.000	24.217.951	82,59	
742340	ПРИХОД БУДЗ. ГРАДА ОД СПОРЕД. ПРОД. ДОБАРА ИЛИ	03698	01	6.100.000	5.602.639	91,85	0	0,00	6.100.000	5.602.639	91,85	
742120	ПРИХОД ПРОД. ДОБАРА ИЛИ УСЛУГА ИЛИ ЗАКУПА ОД Т	03698	01	230.000	45.473	19,77	0	0,00	230.000	45.473	19,77	
742140	ПРИХОД ПРОД. ДОБАРА ИЛИ УСЛУГА ИЛИ ЗАКУПА ОД Т	03698	01	149.036.000	148.191.269	99,43	0	0,00	149.036.000	148.191.269	99,43	
742370	ПРИХОДИ ИНДИРЕК. КОРИСНИКА БУЏЕТСКИХ СРЕД. КО	94321	16	0	0	0,00	10.858.343	629.100	5,79	10.858.343	629.100	
742370	ПРИХОДИ ИНДИРЕК. КОРИСНИКА БУЏЕТСКИХ СРЕД. КО	03783	16	0	0	0,00	15.326.000	909.100	5,93	15.326.000	909.100	
<b>743</b>	<b>НОВЧАНЕ КАЗНЕ И ОДУЗЕТА ИМОВИНСКА КОРИСТ</b>		<b>42.800.000</b>	<b>57.255.905</b>	<b>133,78</b>	<b>0</b>	<b>0</b>	<b>0,00</b>	<b>42.800.000</b>	<b>57.255.905</b>	<b>133,78</b>	
7439	ОСТАЛЕ НОВЧАНЕ КАЗНЕ И ПРИХОДИ ОД ОДУЗЕТЕ ИМОВИНСКЕ КОРИ		42.800.000	57.255.905	133,78	0	0	0,00	42.800.000	57.255.905	133,78	
743920	ОСТАЛЕ НОВЧ. КАЗНЕ, ПЕНАЛИ И ПРИХОДИ ОД ОДУЗЕТ	03698	01	1.100.000	1.313.494	119,41	0	0,00	1.100.000	1.313.494	119,41	
743940	ПРИХОД НОВЧ. КАЗНИ ЗА ПРЕКР. У КОРИСТ НИВОА ГР	03698	01	4.700.000	6.225.726	132,46	0	0,00	4.700.000	6.225.726	132,46	
743320	ПРИХОД НОВЧ. КАЗНИ ЗА ПРЕКР. У КОРИСТ НИВОА РЕ	03698	01	37.000.000	49.716.685	134,37	0	0,00	37.000.000	49.716.685	134,37	
<b>744</b>	<b>ДОБРОВОЉНИ ТРАНСФЕРИ ОД ФИЗИЧКИХ И ПРАВНИХ ЛИЦА</b>		<b>0</b>	<b>0</b>	<b>0,00</b>	<b>4.736.682</b>	<b>2.565.822</b>	<b>54,17</b>	<b>4.736.682</b>	<b>2.565.822</b>	<b>54,17</b>	
7441	ТЕКУЋИ ДОБРОВОЉНИ ТРАНСФЕРИ ОД ФИЗИЧКИХ И ПРАВНИХ ЛИЦА		0	0	0,00	4.736.682	2.565.822	54,17	4.736.682	2.565.822	54,17	
744140	ТЕКУЋИ ДОБР. ТРАНСФЕРИ ОД ФИЗ. И ПРАВНИХ ЛИЦА	80006	08	0	0	0,00	305.000	305.000	100,00	305.000	100,00	
744240	КАПИТАЛНИ ДОБР. ТРАНСФЕРИ ОД ФИЗ. И ПРАВНИХ ЛИЦ	70881	08	0	0,00	95.000	0	0,00	95.000	0	0,00	
744140	ТЕКУЋИ ДОБР. ТРАНСФЕРИ ОД ФИЗ. И ПРАВНИХ ЛИЦА	72532	08	0	0,00	3.091.829	874.520	28,28	3.091.829	874.520	28,28	
744140	ТЕКУЋИ ДОБР. ТРАНСФЕРИ ОД ФИЗ. И ПРАВНИХ ЛИЦА	80939	08	0	0,00	115.000	115.000	100,00	115.000	115.000	100,00	
744140	ТЕКУЋИ ДОБР. ТРАНСФЕРИ ОД ФИЗ. И ПРАВНИХ ЛИЦА	70881	08	0	0,00	939.680	817.372	86,98	939.680	817.372	86,98	

Економска класификација	ОПИС	Средства из буџета			Средства из осталих извора			Укупна средства		
		План	Реализација	%	План	Реализација	%	План	Реализација	%
744140	TEKUCI DOBR. TRANSFERI OD FIZIC. I PRAVNIH LICA 71200 08	0	0	0,00	190.173	453.930	238,69	190.173	453.930	238,69
745	МЕШОВИТИ И НЕОДРЕЂЕНИ ПРИХОДИ	167.200.000	106.228.287	63,53	0	0	0,00	167.200.000	106.228.287	63,53
7451	MESOVITI I NEODREĐENI PRIHODI	167.200.000	106.228.287	63,53	0	0	0,00	167.200.000	106.228.287	63,53
745140	MESOVITI NEODREĐENI PRIHOD U KORIST NIVOА G 03698 01	167.200.000	106.228.287	63,53	0	0	0,00	167.200.000	106.228.287	63,53
77	MEMORANDUMSKE STAVKE ZA REFUNDACIJU RASHODA	4.900.000	4.772.510	97,40	0	0	0,00	4.900.000	4.772.510	97,40
772	MEMORANDUMSKE STAVKE ZA REFUNDACIJU RASHODA IZ PREDHOD	4.900.000	4.772.510	97,40	0	0	0,00	4.900.000	4.772.510	97,40
7721	MEMORANDUMSKE STAVKE ZA REFUNDACIJU RASHODA IZ PRETH	4.900.000	4.772.510	97,40	0	0	0,00	4.900.000	4.772.510	97,40
772110	MEMORANDUMSKE STAVKE ZA REF. RASHODA IZ PR 03698 01	4.900.000	4.772.510	97,40	0	0	0,00	4.900.000	4.772.510	97,40
8	ПРИМАЊА ОД ПРОДАЈЕ НЕФИНАНСИЈСКЕ ИМОВИНЕ	1.232.300.000	92.472.936	7,50	0	0	0,00	1.232.300.000	92.472.936	7,50
81	ПРИМАЊА ОД ПРОДАЈЕ ОСНОВНИХ СРЕДСТАВА	126.800.000	40.311.061	31,79	0	0	0,00	126.800.000	40.311.061	31,79
811	ПРИМАЊА ОД ПРОДАЈЕ НЕПОКРЕТНОСТИ	126.800.000	40.311.061	31,79	0	0	0,00	126.800.000	40.311.061	31,79
8111	ПРИМАЊА ОД ПРОДАЈЕ НЕПОКРЕТНОСТИ (ZGRADA I GRADJEVINS	126.800.000	40.311.061	31,79	0	0	0,00	126.800.000	40.311.061	31,79
811140	ПРИМАЊА ОД ПРОДАЈЕ НЕПОКРЕТНОСТИ U KORIST 03698 01	126.800.000	40.311.061	31,79	0	0	0,00	126.800.000	40.311.061	31,79
82	ПРИМАЊА ОД ПРОДАЈЕ ЗАЛИНА	5.500.000	2.625.789	47,74	0	0	0,00	5.500.000	2.625.789	47,74
821	ПРИМАЊА ОД ПРОДАЈЕ РОБНИХ РЕЗЕРВИ	5.500.000	2.625.789	47,74	0	0	0,00	5.500.000	2.625.789	47,74
8211	ПРИМАЊА ОД ПРОДАЈЕ РОБНИХ РЕЗЕРВИ	5.500.000	2.625.789	47,74	0	0	0,00	5.500.000	2.625.789	47,74
821140	ПРИМАЊА ОД ПРОДАЈЕ РОБНИХ РЕЗЕРВИ U KORIST 03698 01	5.500.000	2.625.789	47,74	0	0	0,00	5.500.000	2.625.789	47,74
84	ПРИМАЊА ОД ПРОДАЈЕ ПРИРОДНЕ ИМОВИНЕ	1.100.000.000	49.536.086	4,50	0	0	0,00	1.100.000.000	49.536.086	4,50
841	ПРИМАЊА ОД ПРОДАЈЕ ЗЕМЉИШТА	1.100.000.000	49.536.086	4,50	0	0	0,00	1.100.000.000	49.536.086	4,50
841140	ПРИМАЊА ОД ПРОДАЈЕ ЗЕМЉИШТА U KORIST NIVOА 03698 01	1.100.000.000	49.536.086	4,50	0	0	0,00	1.100.000.000	49.536.086	4,50
9	ПРИМАЊА ОД ЗАДУЖИВАЊА, ПОВРАЋАЈА ДАТИХ КРЕДИТА И ПРОДАЈЕ ФИНАНСИЈСКИХ ИМОВИ	0	595.650	0,00	0	0	0,00	0	595.650	0,00
92	ПРИМАЊА ОД ПРОДАЈЕ ФИНАНСИЈСКЕ ИМОВИНЕ	0	595.650	0,00	0	0	0,00	0	595.650	0,00
921	ПРИМАЊА ОД ПРОДАЈЕ ДОМАЋЕ ФИНАНСИЈСКЕ ИМОВИНЕ	0	595.650	0,00	0	0	0,00	0	595.650	0,00
9219	ПРИМАЊА ОД ПРОДАЈЕ ДОМАЋИН АКЦИЈА I OSTALOG KAPITALA	0	595.650	0,00	0	0	0,00	0	595.650	0,00
921940	ПРИМАЊА ОД ПРОДАЈЕ ДОМАЋИН АКЦИЈА I OST KAPИ 03698 01	0	595.650	0,00	0	0	0,00	0	595.650	0,00
	<b>УКУПНО:</b>	<b>10.140.000.000,00</b>	<b>8.992.715.404,15</b>	<b>88,69</b>	<b>452.388.081,00</b>	<b>448.571.417,64</b>	<b>99,16</b>	<b>10.592.388.081,00</b>	<b>9.441.286.821,79</b>	<b>89,13</b>
Структура прихода и примања по изворима финансирања:										
	01 Општи приходи и примања буџета	<b>10.140.000.000,00</b>	<b>8.992.715.404,15</b>	<b>88,69</b>	<b>0,00</b>	<b>0,00</b>	<b>0,00</b>	<b>10.140.000.000,00</b>	<b>8.992.715.404,15</b>	<b>88,69</b>
	04 Сопствени приходи буџетских корисника	<b>0,00</b>	<b>0,00</b>	<b>0,00</b>	<b>130.000,00</b>	<b>129.833,14</b>	<b>99,87</b>	<b>130.000,00</b>	<b>129.833,14</b>	<b>99,87</b>
	06 Донације од међународних организација	<b>0,00</b>	<b>0,00</b>	<b>0,00</b>	<b>9.161.013,00</b>	<b>53.965.627,04</b>	<b>589,08</b>	<b>9.161.013,00</b>	<b>53.965.627,04</b>	<b>589,08</b>
	07 Трансфери од других нивоа власти	<b>0,00</b>	<b>0,00</b>	<b>0,00</b>	<b>412.176.043,00</b>	<b>390.371.934,63</b>	<b>94,71</b>	<b>412.176.043,00</b>	<b>390.371.934,63</b>	<b>94,71</b>
	08 Добровољни трансфери од физичких и правн	<b>0,00</b>	<b>0,00</b>	<b>0,00</b>	<b>4.736.682,00</b>	<b>2.565.821,93</b>	<b>54,17</b>	<b>4.736.682,00</b>	<b>2.565.821,93</b>	<b>54,17</b>
	16 Родитељски динар за ваннаставне активности	<b>0,00</b>	<b>0,00</b>	<b>0,00</b>	<b>26.184.343,00</b>	<b>1.538.200,00</b>	<b>5,87</b>	<b>26.184.343,00</b>	<b>1.538.200,00</b>	<b>5,87</b>



## Члан 10.

Укупно планирани и извршени расходи и издаци по економској класификацији приказани су у следећој табели:

Категорија	Група	ОПИС	Средства из буџета		Средства из осталих извора		Укупна средства				
			План	Реализација %	План	Реализација %	План	Реализација %			
<b>4</b>	<b>ТЕКУЋИ РАСХОДИ</b>		<b>8.317.333,000</b>	<b>7.545.270,468</b>	<b>90,72</b>	<b>470.634,520</b>	<b>377.823,848</b>	<b>80,28</b>	<b>8.787.967,520</b>	<b>7.923.094,316</b>	<b>90,16</b>
<b>41</b>	<b>РАСХОДИ ЗА ЗАПОСЛЕНЕ</b>		<b>2.221.103,979</b>	<b>2.187.675,862</b>	<b>98,49</b>	<b>0</b>	<b>0</b>	<b>0,00</b>	<b>2.221.103,979</b>	<b>2.187.675,862</b>	<b>98,49</b>
<b>411</b>	ПЛАТЕ, ДОДАЦИ И НАКНАДЕ ЗАПОСЛЕНИХ (ЗАРАДЕ)		1.782.720,000	1.780.137,958	99,86	0	0	0,00	1.782.720,000	1.780.137,958	99,86
<b>412</b>	СОЦИЈАЛНИ ДОПРИНОСИ НА ТЕРЕТ ПОСЛОДАВЦА		273.531,000	270.803,248	99,00	0	0	0,00	273.531,000	270.803,248	99,00
<b>413</b>	НАКНАДЕ У НАТУРИ		15.515,000	9.958,774	64,19	0	0	0,00	15.515,000	9.958,774	64,19
<b>414</b>	СОЦИЈАЛНА ДАВАЊА ЗАПОСЛЕНИМА		50.305,979	40.504,357	80,52	0	0	0,00	50.305,979	40.504,357	80,52
<b>415</b>	НАКНАДЕ ТРОШКОВА ЗА ЗАПОСЛЕНЕ		53.743,000	46.575,446	86,66	0	0	0,00	53.743,000	46.575,446	86,66
<b>416</b>	НАКНАДЕ ЗАПОСЛЕНИМА И ОСТАЛИ ПОСЕБНИ РАСХОДИ		45.291,000	39.696,080	87,65	0	0	0,00	45.291,000	39.696,080	87,65
<b>42</b>	<b>КОРИШЋЕЊЕ УСЛУГА И РОБА</b>		<b>2.697.699,701</b>	<b>2.272.335,545</b>	<b>84,23</b>	<b>208.601,314</b>	<b>145.373,568</b>	<b>69,69</b>	<b>2.906.301,015</b>	<b>2.417.709,113</b>	<b>83,19</b>
<b>421</b>	СТАЛНИ ТРОШКОВИ		993.063,851	874.620,978	88,07	1.606,901	934,532	58,09	994.670,752	875.555,510	88,02
<b>422</b>	ТРОШКОВИ ПУТОВАЊА		21.453,000	13.105,231	61,09	4.951,747	2.703,655	54,60	26.404,747	15.808,887	59,87
<b>423</b>	УСЛУГЕ ПО УГОВОРУ		821.649,850	720.504,032	87,69	78.277,410	31.133,021	39,77	899.927,260	751.637,053	83,52
<b>424</b>	СПЕЦИЈАЛИЗОВАНЕ УСЛУГЕ		347.588,000	276.309,987	79,49	14.101,278	12.658,562	89,77	361.689,278	288.968,549	79,89
<b>425</b>	ТЕКУЋЕ ПОПРАВКЕ И ОДРЖАВАЊЕ		391.089,000	301.801,052	77,17	48.087,640	39.607,514	82,37	439.176,640	341.408,567	77,74
<b>426</b>	МАТЕРИЈАЛ		122.856,000	85.994,264	70,00	61.574,338	58.336,283	94,74	184.430,338	144.330,547	78,26
<b>44</b>	<b>ОТПЛАТА КАМАТА И ПРАТЕЋИ ТРОШКОВИ ЗАДУЖИВАЊА</b>		<b>136.813,000</b>	<b>128.786,825</b>	<b>94,13</b>	<b>0</b>	<b>0</b>	<b>0,00</b>	<b>136.813,000</b>	<b>128.786,825</b>	<b>94,13</b>
<b>441</b>	ОТПЛАТЕ КАМАТА ПО ДОМАЋИМ КРЕДИТИМА		101.000,000	97.940,101	96,97	0	0	0,00	101.000,000	97.940,101	96,97
<b>442</b>	ОТПЛАТЕ КАМАТА ПО ИНОСТРАНИМ КРЕДИТИМА		32.000,000	28.695,149	89,67	0	0	0,00	32.000,000	28.695,149	89,67
<b>444</b>	ПРАТЕЋИ ТРОШКОВИ ЗАДУЖИВАЊА		3.813,000	2.151,576	56,43	0	0	0,00	3.813,000	2.151,576	56,43
<b>45</b>	<b>СУБВЕНЦИЈЕ</b>		<b>968.580,000</b>	<b>930.522,578</b>	<b>96,07</b>	<b>25.842,247</b>	<b>10.915,109</b>	<b>42,24</b>	<b>994.422,247</b>	<b>941.437,688</b>	<b>94,67</b>
<b>451</b>	СУБВЕНЦИЈЕ ЈАВНИМ НЕФИНАНСИЈСКИМ ПРЕДУЗЕЋИМА И ОРГ		911.990,000	894.085,885	98,04	0	0	0,00	911.990,000	894.085,885	98,04
<b>454</b>	СУБВЕНЦИЈЕ ПРИВАТНИМ ПРЕДУЗЕЋИМА		56.590,000	36.436,693	64,39	25.842,247	10.915,109	42,24	82.432,247	47.351,802	57,44
<b>46</b>	<b>ДОНАЦИЈЕ, ДОТАЦИЈЕ И ТРАНСФЕРИ</b>		<b>756.709,000</b>	<b>621.990,948</b>	<b>82,20</b>	<b>94.143,523</b>	<b>93.842,406</b>	<b>99,68</b>	<b>850.852,523</b>	<b>715.833,354</b>	<b>84,13</b>
<b>463</b>	ТРАНСФЕРИ ОСТАЛИМ НИВОИМА ВЛАСТИМА		698.959,000	567.581,820	81,20	0	0	0,00	698.959,000	567.581,820	81,20
<b>464</b>	ДОТАЦИЈЕ ОРГАНИЗАЦИЈАМА ЗА ОБАВЕЗНО СОЦИЈАЛНО ОСИ		57.750,000	54.408,128	94,21	94.143,523	93.842,406	99,68	151.893,523	148.251,534	97,60
<b>47</b>	<b>СОЦИЈАЛНО ОСИГУРАЊЕ И СОЦИЈАЛНА ЗАШТИТА</b>		<b>1.029.490,021</b>	<b>958.547,025</b>	<b>93,11</b>	<b>136.730,709</b>	<b>122.633,005</b>	<b>89,69</b>	<b>1.166.220,730</b>	<b>1.081.180,029</b>	<b>92,71</b>
<b>472</b>	НАКНАДЕ ЗА СОЦИЈАЛНУ ЗАШТИТУ ИЗ БУЏЕТА		1.029.490,021	958.547,025	93,11	136.730,709	122.633,005	89,69	1.166.220,730	1.081.180,029	92,71
<b>48</b>	<b>ОСТАЛИ РАСХОДИ</b>		<b>466.681,919</b>	<b>445.411,685</b>	<b>95,44</b>	<b>5.316,727</b>	<b>5.059,760</b>	<b>95,17</b>	<b>471.998,646</b>	<b>450.471,445</b>	<b>95,44</b>

Категорија	ОПИС	Средства из буџета			Средства из осталих извора			Укупна средства		
		План	Реализација	%	План	Реализација	%	План	Реализација	%
481	ДОТАЦИЈЕ НЕВЛАДИНИМ ОРГАНИЗАЦИЈАМА	205.359.000	192.928.231	93,95	198.462	78.000	39,30	205.557.462	193.006.231	93,89
482	ПОРЕЗИ, ОБАВЕЗНЕ, ТАКСЕ, КАЗНЕ И ПЕНАЛИ	16.289.000	13.009.754	79,87	91.265	41.776	45,77	16.380.265	13.051.529	79,68
483	НОВЧАНЕ КАЗНЕ И ПЕНАЛИ ПО РЕШЕЊУ СУДОВА	205.205.000	200.791.257	97,85	100.000	13.744	13,74	205.305.000	200.805.001	97,81
484	НАКНАДА ШТЕТЕ ЗА ПОВРЕДЕ ИЛИ ШТЕТУ НАСТАЛУ УСЛЕД ЕЛЕ	8.528.919	8.527.919	99,99	4.927.000	4.926.240	99,98	13.455.919	13.454.159	99,99
485	НАКНАДА ШТЕТЕ ЗА ПОВРЕДЕ ИЛИ ШТЕТУ НАНЕТУ ОД СТРАНЕ	31.300.000	30.154.524	96,34	0	0	0,00	31.300.000	30.154.524	96,34
49	АДМИНИСТРАТИВНИ ТРАНСФЕРИ ИЗ БУЏЕТА, ОД ДИРЕКТНИХ БУЏ. К	40.253.380		0,00	0		0,00	40.253.380		0,00
499	СРЕДСТВА РЕЗЕРВЕ	40.253.380		0,00	0		0,00	40.253.380		0,00
<b>5</b>	<b>ИЗДАЦИ ЗА НЕФИНАНСИЈСКУ ИМОВИНУ</b>	<b>1.289.414.000</b>	<b>805.424.460</b>	<b>62,46</b>	<b>861.074.297</b>	<b>689.671.029</b>	<b>80,09</b>	<b>2.150.488.297</b>	<b>1.495.096.089</b>	<b>69,52</b>
51	ОСНОВНА СРЕДСТВА	922.814.000	568.030.906	61,55	861.074.297	689.671.029	80,09	1.783.888.297	1.257.702.535	70,50
511	ЗГРАДЕ И ГРАЂЕВИНСКИ ОБЈЕКТИ	804.202.000	498.416.597	61,98	847.282.951	678.806.605	80,12	1.651.484.951	1.177.223.202	71,28
512	МАШИНЕ И ОПРЕМА	42.498.000	30.620.836	72,05	11.355.346	8.524.113	75,07	53.853.346	39.144.949	72,69
513	ОСТАЛЕ НЕКРЕТНИНЕ И ОПРЕМЕ	2.774.000	652.555	23,52	0	0	0,00	2.774.000	652.555	23,52
515	НЕМАТЕРИЈАЛНА ИМОВИНА	73.340.000	38.340.919	52,28	2.436.000	2.340.911	96,10	75.776.000	40.681.830	53,69
52	ЗАЛИХЕ	4.100.000	1.763.823	43,02	0	0	0,00	4.100.000	1.763.823	43,02
523	ЗАЛИХЕ РОБЕ ЗА ДАЉУ ПРОДАЈУ	4.100.000	1.763.823	43,02	0	0	0,00	4.100.000	1.763.823	43,02
54	ПРИРОДНА ИМОВИНА	362.500.000	235.629.731	65,00	0	0	0,00	362.500.000	235.629.731	65,00
541	ЗЕМЉИШТЕ	362.500.000	235.629.731	65,00	0	0	0,00	362.500.000	235.629.731	65,00
<b>6</b>	<b>ИЗДАЦИ ЗА ОТПЛАТУ КРЕДИТА И НАБАВКУ ФИНАНСИЈСКЕ ИМОВИНЕ</b>	<b>533.253.000</b>	<b>508.798.431</b>	<b>95,41</b>	<b>0</b>	<b>0</b>	<b>0,00</b>	<b>533.253.000</b>	<b>508.798.431</b>	<b>95,41</b>
61	ОТПЛАТЕ ГЛАВНИЦЕ	533.253.000	508.798.431	95,41	0	0	0,00	533.253.000	508.798.431	95,41
611	ОТПЛАТЕ ГЛАВНИЦЕ ДОМАЋИМ КРЕДИТОРИМА	357.000.000	338.437.376	94,80	0	0	0,00	357.000.000	338.437.376	94,80
612	ОТПЛАТА ГЛАВНИЦЕ СТРАНИМ КРЕДИТОРИМА	176.253.000	170.361.055	96,66	0	0	0,00	176.253.000	170.361.055	96,66
	<b>УКУПНО:</b>	<b>10.140.000.000</b>	<b>8.859.493.359</b>	<b>87,37</b>	<b>1.331.708.817</b>	<b>1.067.495.477</b>	<b>80,16</b>	<b>11.471.708.817</b>	<b>9.926.988.835</b>	<b>86,53</b>

## Члан 11.

Укупно планирани и извршени расходи и издаци по функционалној класификацији приказани су у следећој табели:

Група Функција	ОПИС				Средства из осталих извора				Укупна средства					
	Средства из буџета		%		План		Реализација		План		Реализација		%	
	План	Реализација	План	Реализација	План	Реализација	План	Реализација	План	Реализација	План	Реализација	План	Реализација
<b>0</b>	<b>СОЦИЈАЛНА ЗАШТИТА</b>	<b>718.683.950</b>	<b>675.066.295</b>	<b>93,93</b>	<b>59.998.959</b>	<b>45.984.906</b>	<b>76,64</b>	<b>778.683.909</b>	<b>721.051.201</b>	<b>92,60</b>	<b>4.540.000</b>	<b>2.032.256</b>	<b>44,76</b>	
<b>040</b>	Периодича и деца	4.540.000	2.032.256	44,76	0	0	0,00	4.540.000	2.032.256	44,76	0	0,00		
<b>050</b>	Незапосленост	977.000	400.090	40,95	593.127	573.353	96,67	1.570.127	973.443	62,00	0	0,00		
<b>060</b>	Становање	200.000	0	0,00	0	0	0,00	200.000	0	0,00	0	0,00		
<b>070</b>	Социјална помоћ угроженом становништву неklasификована на друг	484.665.950	472.418.584	97,47	19.140.832	5.422.667	27,94	504.076.782	477.842.250	94,80	0	0,00		
<b>090</b>	Социјална заштита неklasификована на другом месту	228.301.000	200.214.365	87,70	39.995.000	39.988.887	99,98	268.296.000	240.203.251	89,53	0	0,00		
<b>1</b>	<b>ОПШТЕ ЈАВНЕ УСЛУГЕ</b>	<b>3.251.268.231</b>	<b>2.845.940.734</b>	<b>87,53</b>	<b>13.231.348</b>	<b>3.600.799</b>	<b>27,21</b>	<b>3.264.499.579</b>	<b>2.849.541.533</b>	<b>87,29</b>	<b>0</b>	<b>0,00</b>		
<b>111</b>	Извршни и законодавни органи	129.524.000	124.969.704	96,48	0	0	0,00	129.524.000	124.969.704	96,48	0	0,00		
<b>130</b>	Опште услуге	2.314.016.851	2.018.231.744	87,22	12.499.865	2.979.578	23,84	2.326.516.716	2.021.211.322	86,88	0	0,00		
<b>160</b>	Опште јавне услуге неklasификоване на другом месту	137.661.380	65.164.031	47,33	731.483	621.221	84,93	138.392.863	65.775.252	47,53	0	0,00		
<b>170</b>	Трансакције јавног дуга	670.066.000	637.585.256	95,15	0	0	0,00	670.066.000	637.585.256	95,15	0	0,00		
<b>2</b>	<b>43.458.919</b>	<b>40.623.720</b>	<b>93,48</b>	<b>4.927.000</b>	<b>4.926.240</b>	<b>99,98</b>	<b>48.385.919</b>	<b>45.549.960</b>	<b>94,14</b>	<b>0</b>	<b>0,00</b>			
<b>220</b>	Циљална одбрана	43.458.919	40.623.720	93,48	4.927.000	4.926.240	99,98	48.385.919	45.549.960	94,14	0	0,00		
<b>3</b>	<b>ЈАВНИ РЕД И БЕЗБЕДНОСТ</b>	<b>37.780.000</b>	<b>35.527.914</b>	<b>94,04</b>	<b>0</b>	<b>0</b>	<b>0,00</b>	<b>37.780.000</b>	<b>35.527.914</b>	<b>94,04</b>	<b>0</b>	<b>0,00</b>		
<b>320</b>	Услуге противокрадне заштите	1.300.000	1.266.400	97,72	0	0	0,00	1.300.000	1.266.400	97,72	0	0,00		
<b>330</b>	Судови	36.480.000	34.231.514	93,84	0	0	0,00	36.480.000	34.231.514	93,84	0	0,00		
<b>4</b>	<b>ЕКОНОМСКИ ПОСЛОВИ</b>	<b>903.134.000</b>	<b>764.621.850</b>	<b>84,66</b>	<b>377.011.258</b>	<b>302.193.619</b>	<b>80,16</b>	<b>1.280.145.258</b>	<b>1.066.815.469</b>	<b>83,34</b>	<b>0</b>	<b>0,00</b>		
<b>411</b>	Општи економски и комерцијални послови	29.074.000	28.704.322	98,73	0	0	0,00	29.074.000	28.704.322	98,73	0	0,00		
<b>421</b>	Пољопривреда	70.620.000	69.436.623	98,32	2.344.339	2.344.339	100,00	72.964.339	71.780.961	98,38	0	0,00		
<b>451</b>	Друмски саобраћај	753.600.000	621.350.955	82,45	338.361.919	298.544.281	88,23	1.091.961.919	919.895.236	84,24	0	0,00		
<b>473</b>	Туризам	49.840.000	45.129.951	90,55	36.305.000	1.304.999	3,59	86.145.000	46.434.950	53,90	0	0,00		
<b>5</b>	<b>ЗАШТИТА ЖИВОТНЕ СРЕДИНЕ</b>	<b>76.196.000</b>	<b>40.604.833</b>	<b>53,29</b>	<b>74.250.672</b>	<b>50.584.747</b>	<b>68,13</b>	<b>150.446.672</b>	<b>91.189.580</b>	<b>60,61</b>	<b>0</b>	<b>0,00</b>		
<b>530</b>	Смањење загађењности	3.500.000	3.488.608	99,67	2.296.320	1.971.615	85,86	5.796.320	5.460.223	94,20	0	0,00		
<b>550</b>	Заштита животне средине - истраживање и развој	72.696.000	37.116.225	51,06	71.954.352	48.613.132	67,56	144.650.352	85.729.357	59,27	0	0,00		
<b>6</b>	<b>ПОСЛОВИ СТАНОВАЊА И ЗАЈЕДНИЦЕ</b>	<b>2.121.545.000</b>	<b>1.792.789.874</b>	<b>84,50</b>	<b>479.293.021</b>	<b>383.482.432</b>	<b>80,01</b>	<b>2.600.838.021</b>	<b>2.176.272.306</b>	<b>83,68</b>	<b>0</b>	<b>0,00</b>		
<b>620</b>	Развој заједнице	1.509.605.000	1.313.209.960	86,99	479.293.021	383.482.432	80,01	1.988.898.021	1.696.692.422	85,31	0	0,00		
<b>630</b>	Водоснабдевање	257.940.000	192.197.840	74,51	0	0	0,00	257.940.000	192.197.840	74,51	0	0,00		
<b>640</b>	Улична расвета	354.000.000	287.382.044	81,18	0	0	0,00	354.000.000	287.382.044	81,18	0	0,00		
<b>7</b>	<b>ЗДРАВСТВО</b>	<b>76.403.000</b>	<b>69.534.649</b>	<b>91,01</b>	<b>94.143.523</b>	<b>93.842.406</b>	<b>99,68</b>	<b>170.546.523</b>	<b>163.377.055</b>	<b>95,80</b>	<b>0</b>	<b>0,00</b>		
<b>740</b>	Услуге јавног здравства	14.000.000	11.612.137	82,94	0	0	0,00	14.000.000	11.612.137	82,94	0	0,00		
<b>760</b>	Здравство неklasификовано на другом месту	62.403.000	57.922.512	92,82	94.143.523	93.842.406	99,68	156.546.523	151.764.918	96,95	0	0,00		
<b>8</b>	<b>РЕКРЕАЦИЈА, СПОРТ, КУЛТУРА И БЕРЕ</b>	<b>869.273.850</b>	<b>780.246.668</b>	<b>89,76</b>	<b>59.840.810</b>	<b>41.012.502</b>	<b>68,54</b>	<b>929.114.660</b>	<b>821.259.170</b>	<b>88,39</b>	<b>0</b>	<b>0,00</b>		
<b>810</b>	Услуге рекреације и спорта	86.614.000	83.286.677	96,16	130.000	129.833	99,87	86.744.000	83.416.510	96,16	0	0,00		
<b>820</b>	Услуге културе	752.214.850	668.245.000	88,84	59.704.180	40.882.654	68,48	811.919.030	709.127.654	87,34	0	0,00		
<b>830</b>	Услуге емисиона и штампања	12.445.000	10.725.121	86,18	0	0	0,00	12.445.000	10.725.121	86,18	0	0,00		
<b>860</b>	Рекреација, спорт, култура и вера неklasификовано на другом месту	18.000.000	17.989.870	99,94	6.630	15	0,23	18.006.630	17.989.885	99,91	0	0,00		
<b>9</b>	<b>ОБРАЗОВАЊЕ</b>	<b>2.042.257.050</b>	<b>1.814.536.821</b>	<b>88,85</b>	<b>169.012.226</b>	<b>141.867.826</b>	<b>83,94</b>	<b>2.211.269.276</b>	<b>1.956.404.647</b>	<b>88,47</b>	<b>0</b>	<b>0,00</b>		
<b>911</b>	Предшколско образовање	1.264.719.000	1.180.917.665	93,37	90.930.394	64.453.018	70,88	1.355.649.394	1.245.370.683	91,87	0	0,00		
<b>912</b>	Основно образовање	430.175.000	336.922.070	78,32	0	0	0,00	430.175.000	336.922.070	78,32	0	0,00		
<b>920</b>	Средње образовање	245.300.000	208.341.998	84,93	75.750.000	75.520.000	99,70	321.050.000	283.861.998	88,42	0	0,00		
<b>950</b>	Образовање које није дефинисано нивоом	85.216.000	73.462.380	86,21	1.520.959	1.103.229	72,54	86.736.959	74.565.609	85,97	0	0,00		
<b>980</b>	Образовање неklasификовано на другом месту	16.847.050	14.892.708	88,40	810.873	791.579	97,62	17.657.923	15.684.287	88,82	0	0,00		
	<b>УКУПНО:</b>	<b>10.140.000.000</b>	<b>8.859.493.359</b>	<b>87,37</b>	<b>1.331.708.817</b>	<b>1.067.495.477</b>	<b>80,16</b>	<b>11.471.708.817</b>	<b>9.926.988.835</b>	<b>86,53</b>	<b>0</b>	<b>0,00</b>		

## Члан 12.

Укупно планирани и извршени расходи и издаци по програмској класификацији приказани су у следећој табели:

Програ ам т/ пројекат	ОПИС			Средства из буџета			Средства из осталих извора			Укупна средства		
	План	Реализација	%	План	Реализација	%	План	Реализација	%	План	Реализација	%
	4.272.007.200	3.809.915.304	89,18	423.089.937	382.356.417	90,37	4.695.097.137	4.192.271.721	89,29			
<b>0602</b>	<b>ПРОГРАМ 15</b>	<b>Опште услуге локалне самоуправе</b>										
0001	Функционисање локалне самоуправе и градских општина	3.418.587.820	3.072.032.651	89,86	20.351.824	10.373.979	50,97	3.438.939.644	3.082.406.630	89,63		
0002	Функционисање месних заједница	62.150.000	28.776.370	46,30	731.483	621.221	84,93	62.881.483	29.397.591	46,75		
0003	Сервисирање јавног дуга	670.066.000	637.585.256	95,15	0	0	0,00	670.066.000	637.585.256	95,15		
0004	Општинско/ градско правообраништво	23.870.000	22.755.198	95,33	0	0	0,00	23.870.000	22.755.198	95,33		
0005	Омбудсман	12.610.000	11.476.316	91,01	0	0	0,00	12.610.000	11.476.316	91,01		
0007	Функционисање националних савета националних мањина	18.000.000	17.989.870	99,94	6.630	15	0,23	18.006.630	17.989.885	99,91		
0009	Текућа буџетска резерва	38.781.299	0	0,00	0	0	0,00	38.781.299	0	0,00		
0010	Стапна буџетска резерва	1.472.081	0	0,00	0	0	0,00	1.472.081	0	0,00		
4001	ПРОЈЕКАТ: Манифестације од значаја за Град	5.030.000	3.739.288	74,34	0	0	0,00	5.030.000	3.739.288	74,34		
5001	ПРОЈЕКАТ: Уређење војне болнице	16.940.000	15.560.354	91,86	0	0	0,00	16.940.000	15.560.354	91,86		
5002	ПРОЈЕКАТ: Изградња Трга Војводе Радомира Путника	0	0	0,00	402.000.000	371.361.202	92,38	402.000.000	371.361.202	92,38		
5003	ПРОЈЕКАТ: Изградња месне заједнице и амбуланте у Белошевцу	4.500.000	0	0,00	0	0	0,00	4.500.000	0	0,00		
<b>1101</b>	<b>ПРОГРАМ 1</b>	<b>Становање, урбанизам и просторно планирање</b>										
0001	Просторно и урбанистичко планирање	43.780.000	16.623.732	37,97	2.400.000	0	0,00	46.180.000	16.623.732	36,00		
0004	Стамбена подршка	0	0	0,00	42.945.306	0	0,00	42.945.306	0	0,00		
<b>1102</b>	<b>ПРОГРАМ 2</b>	<b>Комуналне делатности</b>										
0001	Управљање/одржавање јавним осветљењем	367.500.000	287.478.044	78,23	0	0	0,00	367.500.000	287.478.044	78,23		
0002	Одржавање јавних зелених површина	163.712.000	145.776.803	89,04	0	0	0,00	163.712.000	145.776.803	89,04		
0003	Одржавање чистоће на површинама јавне намене	135.000.000	116.737.493	86,47	0	0	0,00	135.000.000	116.737.493	86,47		
0004	ЗОО хигијена	9.000.000	8.223.408	91,37	0	0	0,00	9.000.000	8.223.408	91,37		
0006	Одржавање гробаља и покретне услуге	2.092.000	0	0,00	10.048.517	1.884.890	18,76	12.140.517	1.884.890	15,53		
0008	Управљање и одржавање водовodne инфраструктуре и снабдевање водом за пиће	257.940.000	192.197.840	74,51	0	0	0,00	257.940.000	192.197.840	74,51		
<b>1501</b>	<b>ПРОГРАМ 3</b>	<b>Локални економски развој</b>										
0001	Унапређење привредног и инвестиционог амбијента	38.534.000	34.656.025	89,94	4.609.379	1.194.000	25,90	43.143.379	35.850.025	83,10		
0002	Мере активне политике запошљавања	10.800.000	10.772.268	99,74	0	0	0,00	10.800.000	10.772.268	99,74		
4001	ПРОЈЕКАТ: LORAWAN network	1.981.000	0	0,00	0	0	0,00	1.981.000	0	0,00		
7001	ПРОЈЕКАТ: Карирна акција за нове послове у Крагујевцу	0	0	0,00	5.093.028	2.904.900	57,04	5.093.028	2.904.900	57,04		
7002	ПРОЈЕКАТ: Сигурност жена и девојчица у граду Крагујевцу	0	0	0,00	877.000	876.500	99,94	877.000	876.500	99,94		
7003	ПРОЈЕКАТ: Мала ноћна музика	0	0	0,00	1.635.000	1.305.946	79,87	1.635.000	1.305.946	79,87		
7004	ПРОЈЕКАТ: Увођење система пријаве/проблема/упита предлога грађана и правних лица	0	0	0,00	2.500.000	0	0,00	2.500.000	0	0,00		
<b>1502</b>	<b>ПРОГРАМ 4</b>	<b>Развој туризма</b>										
0001	Управљање развојем туризма	25.233.000	24.603.028	97,50	0	0	0,00	25.233.000	24.603.028	97,50		
0002	Промоција туристичке понуде	24.607.000	20.526.923	83,42	36.305.000	1.304.999	3,59	60.912.000	21.831.922	35,84		

Програм / активност / пројекат	ОПИС			Средства из буџета			Средства из осталих извора			Укупна средства			
	План	Реализација	%	План	Реализација	%	План	Реализација	%	План	Реализација	%	
<b>0101 ПРОГРАМ 5</b>	<b>Пљошпривреда и рурални развој</b>	<b>70.620.000</b>	<b>69.436.623</b>	<b>98,32</b>	<b>2.344.339</b>	<b>2.344.338</b>	<b>100,00</b>	<b>2.344.339</b>	<b>2.344.338</b>	<b>100,00</b>	<b>72.964.339</b>	<b>71.780.961</b>	<b>98,38</b>
<b>0001</b>	Подношка за спровођење пољопривредне политике у локалној заједници	120.000	120.000	100,00	2.344.339	2.344.338	100,00	2.344.339	2.344.338	100,00	2.464.338	2.464.338	100,00
<b>0002</b>	Мере подршке руралном развоју	70.500.000	69.316.623	98,32	0	0	0,00	0	0	0,00	70.500.000	69.316.623	98,32
<b>0401 ПРОГРАМ 6</b>	<b>Заштита животне средине</b>	<b>11.160.000</b>	<b>7.597.520</b>	<b>68,08</b>	<b>4.021.111</b>	<b>2.971.615</b>	<b>73,90</b>	<b>4.021.111</b>	<b>2.971.615</b>	<b>73,90</b>	<b>15.181.111</b>	<b>10.569.135</b>	<b>69,62</b>
<b>0001</b>	Управљање заштитом животне средине	11.160.000	7.597.520	68,08	2.296.320	1.971.615	85,86	2.296.320	1.971.615	85,86	13.456.320	9.569.135	71,11
<b>7001</b>	ПРОЈЕКАТ: Крагујевац, пуним плућима	0	0	0,00	1.724.791	1.000.000	57,98	1.724.791	1.000.000	57,98	1.724.791	1.000.000	57,98
<b>0701 ПРОГРАМ 7</b>	<b>Организација саобраћаја и саобраћајна инфраструктура</b>	<b>757.100.000</b>	<b>621.350.955</b>	<b>82,07</b>	<b>341.561.919</b>	<b>301.499.275</b>	<b>88,27</b>	<b>341.561.919</b>	<b>301.499.275</b>	<b>88,27</b>	<b>1.098.661.919</b>	<b>922.850.230</b>	<b>84,00</b>
<b>0002</b>	Управљање и одржавање саобраћајне инфраструктуре	326.100.000	234.445.826	71,89	300.000.000	265.390.362	88,46	300.000.000	265.390.362	88,46	626.100.000	499.836.189	79,83
<b>0004</b>	Јавни градски и приградски превоз путника	394.000.000	382.000.000	96,95	0	0	0,00	0	0	0,00	394.000.000	382.000.000	96,95
<b>0005</b>	Унапређење безбедности саобраћаја	37.000.000	4.905.128	13,26	41.561.919	36.108.913	86,88	41.561.919	36.108.913	86,88	78.561.919	41.014.041	52,21
<b>2002 ПРОГРАМ 8</b>	<b>Предшколско васпитање</b>	<b>1.319.219.000</b>	<b>1.216.123.073</b>	<b>92,19</b>	<b>90.930.394</b>	<b>64.453.018</b>	<b>70,88</b>	<b>90.930.394</b>	<b>64.453.018</b>	<b>70,88</b>	<b>1.410.149.394</b>	<b>1.280.576.091</b>	<b>90,81</b>
<b>0002</b>	Функционисање и остваривање предшколског васпитања и образовања	1.311.419.000	1.216.123.073	92,73	90.930.394	64.453.018	70,88	90.930.394	64.453.018	70,88	1.402.349.394	1.280.576.091	91,32
<b>5001</b>	ПРОЈЕКАТ: Санација вртића "Бубамара"	3.300.000	3.300.000	100,00	0	0	0,00	0	0	0,00	3.300.000	3.300.000	100,00
<b>5002</b>	ПРОЈЕКАТ: Претварање учитељског дома у вртић у Драчи	4.500.000	4.500.000	100,00	0	0	0,00	0	0	0,00	4.500.000	4.500.000	100,00
<b>2003 ПРОГРАМ 9</b>	<b>Основно образовање</b>	<b>450.032.000</b>	<b>348.976.413</b>	<b>77,54</b>	<b>0</b>	<b>0</b>	<b>0,00</b>	<b>0</b>	<b>0</b>	<b>0,00</b>	<b>450.032.000</b>	<b>348.976.413</b>	<b>77,54</b>
<b>0001</b>	Реализација делатности основног образовања	450.032.000	348.976.413	77,54	0	0	0,00	0	0	0,00	450.032.000	348.976.413	77,54
<b>2004 ПРОГРАМ 10</b>	<b>Средње образовање</b>	<b>245.300.000</b>	<b>208.341.998</b>	<b>84,93</b>	<b>75.750.000</b>	<b>75.520.000</b>	<b>99,70</b>	<b>75.750.000</b>	<b>75.520.000</b>	<b>99,70</b>	<b>321.050.000</b>	<b>283.861.998</b>	<b>88,42</b>
<b>0001</b>	Реализација делатности средњег образовања	245.300.000	208.341.998	84,93	75.750.000	75.520.000	99,70	75.750.000	75.520.000	99,70	321.050.000	283.861.998	88,42
<b>0902 ПРОГРАМ 11</b>	<b>Социјална и деачја заштита</b>	<b>726.959.950</b>	<b>683.594.400</b>	<b>94,03</b>	<b>59.405.832</b>	<b>45.411.553</b>	<b>76,44</b>	<b>59.405.832</b>	<b>45.411.553</b>	<b>76,44</b>	<b>786.365.782</b>	<b>729.005.954</b>	<b>92,71</b>
<b>0001</b>	Једнократне помоћи и други облици помоћи	100.044.000	87.260.810	87,22	58.636.370	44.788.667	76,35	58.636.370	44.788.667	76,35	158.680.370	132.029.476	83,20
<b>0002</b>	Породични и домски смештај, прихvatилишта и друге врсте смештаја	125.449.000	110.578.783	88,14	115.000	115.000	100,00	115.000	115.000	100,00	125.564.000	110.691.783	88,16
<b>0016</b>	Дневне услуге у заједници	25.318.000	23.287.534	91,98	456.000	449.887	98,66	456.000	449.887	98,66	25.774.000	23.737.421	92,10
<b>0017</b>	Саветодавно-терапијске и социјално-едукативне услуге	1.303.000	891.774	68,44	0	0	0,00	0	0	0,00	1.303.000	891.774	68,44
<b>0018</b>	Подношка реализацији програма Црвеног крста	34.355.000	33.836.225	98,49	0	0	0,00	0	0	0,00	34.355.000	33.836.225	98,49
<b>0019</b>	Подношка деци и породици са децом	37.040.000	27.992.983	75,58	198.462	78.000	39,30	198.462	78.000	39,30	37.238.462	28.070.983	75,38
<b>0020</b>	Подношка рађању и родитељству	3.500.000	1.490.000	42,57	0	0	0,00	0	0	0,00	3.500.000	1.490.000	42,57
<b>0021</b>	Подношка особама са инвалидитетом	398.250.950	397.567.950	99,83	0	0	0,00	0	0	0,00	398.250.950	397.567.950	99,83
<b>4001</b>	ПРОЈЕКАТ: Реализација ЛАП-а за роме и ромкиње	1.000.000	290.349	29,03	0	0	0,00	0	0	0,00	1.000.000	290.349	29,03
<b>4002</b>	ПРОЈЕКАТ: Реализација ЛАП-а за родну равноправност	500.000	300.000	60,00	0	0	0,00	0	0	0,00	500.000	300.000	60,00
<b>4003</b>	ПРОЈЕКАТ: Превенција трговине људима	200.000	99.992	50,00	0	0	0,00	0	0	0,00	200.000	99.992	50,00
<b>1801 ПРОГРАМ 12</b>	<b>Здравствена заштита</b>	<b>67.450.000</b>	<b>60.606.543</b>	<b>89,85</b>	<b>94.143.523</b>	<b>93.842.406</b>	<b>99,68</b>	<b>94.143.523</b>	<b>93.842.406</b>	<b>99,68</b>	<b>161.593.523</b>	<b>154.448.949</b>	<b>95,58</b>
<b>0001</b>	Функционисање установа примарне здравствене заштите	49.450.000	45.744.561	92,51	94.143.523	93.842.406	99,68	94.143.523	93.842.406	99,68	143.593.523	139.586.967	97,21
<b>0002</b>	Мртвозорство	4.000.000	3.249.846	81,25	0	0	0,00	0	0	0,00	4.000.000	3.249.846	81,25
<b>0003</b>	Спровођење активности из области друштвене бриге за јавно здравље	14.000.000	11.612.137	82,94	0	0	0,00	0	0	0,00	14.000.000	11.612.137	82,94
<b>1201 ПРОГРАМ 13</b>	<b>Развој културе и информисања</b>	<b>816.113.850</b>	<b>703.660.674</b>	<b>86,22</b>	<b>59.704.180</b>	<b>40.882.654</b>	<b>68,48</b>	<b>59.704.180</b>	<b>40.882.654</b>	<b>68,48</b>	<b>875.818.030</b>	<b>744.543.328</b>	<b>85,01</b>
<b>0001</b>	Функционисање локалних установа културе	717.830.850	641.678.251	89,39	59.704.180	40.882.654	68,48	59.704.180	40.882.654	68,48	777.535.030	682.560.905	87,79

Програ ам активнос т/ пројекат	ОПИС	Средства из буџета			Средства из осталих извора			Укупна средства		
		План	Реализација	%	План	Реализација	%	План	Реализација	%
0002	Јачање културне продукције и уметничког стваралаштва	53.100.000	43.561.321	82,04	0	0	0,00	53.100.000	43.561.321	82,04
0004	Остваривање и унапређивање јавног интереса у области јавног информисања	12.445.000	10.725.121	86,18	0	0	0,00	12.445.000	10.725.121	86,18
5001	ПРОЈЕКАТ: Изградња депоа Историјског архива Шумадије	6.658.000	0	0,00	0	0	0,00	6.658.000	0	0,00
5002	ПРОЈЕКАТ: Реконструкција објекта Легат Љубице Филиповић	500.000	0	0,00	0	0	0,00	500.000	0	0,00
5003	ПРОЈЕКАТ: Реконструкција летњег амфитеатра и фасаде де-чијег одељења Народне библиотеке "Бук Караџић"	11.780.000	0	0,00	0	0	0,00	11.780.000	0	0,00
5004	ПРОЈЕКАТ: Санација димњака Арсенал	13.800.000	7.695.982	55,77	0	0	0,00	13.800.000	7.695.982	55,77
<b>1301</b>	<b>ПРОГРАМ 14 Развој спорта и омладине</b>	<b>98.645.000</b>	<b>89.928.912</b>	<b>91,16</b>	<b>2.390.000</b>	<b>129.833</b>	<b>5,43</b>	<b>101.035.000</b>	<b>90.058.745</b>	<b>89,14</b>
0001	Подношка локалним спортским организацијама, удружењима и савезима	94.854.000	86.682.899	91,39	2.260.000	0	0,00	97.114.000	86.682.899	89,26
0004	Функционисање локалних спортских установа	1.535.000	1.312.384	85,50	130.000	129.833	99,87	1.665.000	1.442.217	86,62
0005	Спровођење омладинске политике	2.256.000	1.933.629	85,71	0	0	0,00	2.256.000	1.933.629	85,71
<b>2101</b>	<b>ПРОГРАМ 16 Политички систем локалне самоуправе</b>	<b>160.178.000</b>	<b>149.358.068</b>	<b>93,25</b>	<b>0</b>	<b>0</b>	<b>0,00</b>	<b>160.178.000</b>	<b>149.358.068</b>	<b>93,25</b>
0001	Функционисање Скупштине	83.252.000	80.311.229	96,47	0	0	0,00	83.252.000	80.311.229	96,47
0002	Функционисање извршних органа	54.284.000	51.926.166	95,66	0	0	0,00	54.284.000	51.926.166	95,66
7070	ПРОЈЕКАТ: Спровођење избора	22.642.000	17.120.673	75,61	0	0	0,00	22.642.000	17.120.673	75,61
<b>0501</b>	<b>ПРОГРАМ 17 Енергетска ефикасност и обновљиви извори енергије</b>	<b>65.036.000</b>	<b>33.007.313</b>	<b>50,75</b>	<b>71.954.352</b>	<b>48.613.132</b>	<b>67,56</b>	<b>136.990.352</b>	<b>81.620.445</b>	<b>59,58</b>
0001	Енергетски менаџмент	3.300.000	0	0,00	300.000	300.000	100,00	3.600.000	300.000	8,33
4001	ПРОЈЕКАТ: Фотонапонске ћелије на јавном објекту	6.300.000	3.787.007	60,11	12.000	0	0,00	6.312.000	3.787.007	60,00
5001	ПРОЈЕКАТ: Енергетска санација ОШ Драгиша Луковић Шланац	21.170.000	14.482.187	68,41	29.339.509	29.339.509	100,00	50.509.509	43.821.696	86,76
7001	ПРОЈЕКАТ: Суфинансирање мера енергетске транзиције у домаћинствима	31.090.000	12.765.465	41,06	25.842.247	10.915.109	42,24	56.932.247	23.680.574	41,59
7002	ПРОЈЕКАТ: Гасна инсталација у ОШ "Јован Поповић"	1.176.000	0	0,00	4.704.000	0	0,00	5.880.000	0	0,00
7003	ПРОЈЕКАТ: Допринос енергетској транзицији на територији града Крагујевца	2.000.000	1.972.653	98,63	8.000.000	7.854.639	98,18	10.000.000	9.827.292	98,27
7004	ПРОЈЕКАТ: Балкански соларни кровови	0	0	0,00	3.756.596	203.875	5,43	3.756.596	203.875	5,43
<b>УКУПНО:</b>		<b>10.140.000.000</b>	<b>8.859.493.359</b>	<b>87,37</b>	<b>1.331.708.817</b>	<b>1.067.495.477</b>	<b>80,16</b>	<b>11.471.708.817</b>	<b>9.926.988.835</b>	<b>86,53</b>

## Члан 13.

Укупно планирани и извршени расходи и издаци по организационој структури раздела и глава приказани су у следећој табели:

Ред ео	Глава	ОПИС	Средства из буџета			Средства из осталих извора			Укупна средства		
			План	Реализација	%	План	Реализација	%	План	Реализација	%
<b>1</b>	<b>СКУПШТИНА ГРАДА</b>		<b>105.894.000,00</b>	<b>97.431.901,96</b>	<b>92,01</b>	<b>0,00</b>	<b>0,00</b>	<b>0,00</b>	<b>105.894.000,00</b>	<b>97.431.901,96</b>	<b>92,01</b>
<b>09706</b>	СКУПШТИНА ГРАДА		105.894.000,00	97.431.901,96	92,01	0,00	0,00	0,00	105.894.000,00	97.431.901,96	92,01
<b>2</b>	<b>ГРАДОНАЧЕЛНИК</b>		<b>32.194.000,00</b>	<b>31.008.753,65</b>	<b>96,32</b>	<b>0,00</b>	<b>0,00</b>	<b>0,00</b>	<b>32.194.000,00</b>	<b>31.008.753,65</b>	<b>96,32</b>
<b>09707</b>	ГРАДОНАЧЕЛНИК		32.194.000,00	31.008.753,65	96,32	0,00	0,00	0,00	32.194.000,00	31.008.753,65	96,32
<b>3</b>	<b>ГРАДСКО ВЕЋЕ</b>		<b>25.050.000,00</b>	<b>20.917.412,78</b>	<b>83,50</b>	<b>0,00</b>	<b>0,00</b>	<b>0,00</b>	<b>25.050.000,00</b>	<b>20.917.412,78</b>	<b>83,50</b>
<b>91699</b>	ГРАДСКО ВЕЋЕ		25.050.000,00	20.917.412,78	83,50	0,00	0,00	0,00	25.050.000,00	20.917.412,78	83,50
<b>4</b>	<b>ЛОКАЛНИ ОМБУДСМАН</b>		<b>12.610.000,00</b>	<b>11.476.316,37</b>	<b>91,01</b>	<b>0,00</b>	<b>0,00</b>	<b>0,00</b>	<b>12.610.000,00</b>	<b>11.476.316,37</b>	<b>91,01</b>
<b>80952</b>	ЛОКАЛНИ ОМБУДСМАН		12.610.000,00	11.476.316,37	91,01	0,00	0,00	0,00	12.610.000,00	11.476.316,37	91,01
<b>5</b>	<b>ГРАДСКО ПРАВОБРАНИЛАШТВО</b>		<b>23.870.000,00</b>	<b>22.755.197,86</b>	<b>95,33</b>	<b>0,00</b>	<b>0,00</b>	<b>0,00</b>	<b>23.870.000,00</b>	<b>22.755.197,86</b>	<b>95,33</b>
<b>03703</b>	ГРАДСКО ПРАВОБРАНИЛАШТВО		23.870.000,00	22.755.197,86	95,33	0,00	0,00	0,00	23.870.000,00	22.755.197,86	95,33
<b>6</b>	<b>ГРАДСКА УПРАВА ЗА ДРУШТВЕНЕ ДЕЛАТНОСТИ</b>		<b>3.836.655.850,00</b>	<b>3.460.143.504,84</b>	<b>90,19</b>	<b>386.032.518,00</b>	<b>324.668.583,75</b>	<b>84,10</b>	<b>4.222.688.368,00</b>	<b>3.784.812.088,59</b>	<b>89,63</b>
<b>03783</b>	ПРЕДШКОЛСКА УСТАНОВА "НАДА НАУМОВИЋ" - индиректан корисник		422.853.000,00	399.819.243,26	94,55	45.179.989,00	29.994.092,03	66,39	468.032.989,00	429.813.335,29	91,83
<b>70881</b>	Установе културе		699.114.850,00	624.683.678,90	89,35	59.704.180,00	40.882.654,13	68,48	758.819.030,00	665.566.333,03	87,71
<b>71200</b>	МЕСНЕ ЗАЈЕДНИЦЕ - индиректни корисници		13.098.000,00	11.226.888,21	85,71	1.802.000,00	922.276,53	51,18	14.900.000,00	12.149.164,74	81,54
<b>74950</b>	ГРАДСКА УПРАВА ЗА ДРУШТВЕНЕ ДЕЛАТНОСТИ		2.133.891.000,00	1.903.056.353,98	89,18	231.503.985,00	216.742.518,97	93,62	2.365.394.985,00	2.119.798.872,95	89,62
<b>80932</b>	ЦЕНТАР ЗА ОБРАЗОВАЊЕ - индиректан корисник		85.216.000,00	73.462.379,53	86,21	1.520.959,00	1.103.229,46	72,54	86.736.959,00	74.565.608,99	85,97
<b>80939</b>	ЦЕНТАР ЗА РАЗВОЈ УСЛУГА СОЦИЈАЛНЕ ЗАШТИТЕ "КНЕГИЊА ЉУБИЦА" - индиректан корисник		84.617.000,00	74.638.920,69	88,21	571.000,00	564.886,69	98,93	85.188.000,00	75.203.807,38	88,28
<b>94321</b>	ПРЕДШКОЛСКА УСТАНОВА "ЂУРЂЕВДАН" - индиректан корисник		397.866.000,00	373.256.040,27	93,81	45.750.405,00	34.458.925,94	75,32	443.616.405,00	407.714.966,21	91,91
<b>7</b>	<b>ГРАДСКА УПРАВА ЗА ПОСЛОВЕ ОРГАНА ГРАДА</b>		<b>148.758.919,00</b>	<b>136.203.155,35</b>	<b>91,56</b>	<b>4.927.000,00</b>	<b>4.926.240,00</b>	<b>99,98</b>	<b>153.685.919,00</b>	<b>141.129.395,35</b>	<b>91,83</b>
<b>74947</b>	ГРАДСКА УПРАВА ЗА ПОСЛОВЕ ОРГАНА ГРАДА		148.758.919,00	136.203.155,35	91,56	4.927.000,00	4.926.240,00	99,98	153.685.919,00	141.129.395,35	91,83
<b>8</b>	<b>ГРАДСКА УПРАВА ЗА РАЗВОЈ И ИНВЕСТИЦИЈЕ</b>		<b>1.256.577.000,00</b>	<b>837.389.147,32</b>	<b>66,64</b>	<b>598.436.180,00</b>	<b>437.772.537,40</b>	<b>73,15</b>	<b>1.855.013.180,00</b>	<b>1.275.161.684,72</b>	<b>68,74</b>
<b>77943</b>	ГРАДСКА УПРАВА ЗА РАЗВОЈ И ИНВЕСТИЦИЈЕ		1.206.737.000,00	792.259.196,79	65,65	562.131.180,00	436.467.538,00	77,65	1.768.868.180,00	1.228.726.734,79	69,46
<b>80066</b>	ГРАДСКА ТУРИСТИЧКА ОРГАНИЗАЦИЈА - индиректан корисник		49.840.000,00	45.129.950,53	90,55	36.305.000,00	1.304.999,40	3,59	86.145.000,00	46.434.949,93	53,90
<b>9</b>	<b>ГРАДСКА УПРАВА ЗА КОМУНАЛНЕ ПОСЛОВЕ</b>		<b>2.259.272.000,00</b>	<b>2.082.674.458,49</b>	<b>92,18</b>	<b>333.335.119,00</b>	<b>298.544.281,28</b>	<b>89,56</b>	<b>2.592.607.119,00</b>	<b>2.381.218.739,77</b>	<b>91,85</b>
<b>77951</b>	ГРАДСКА УПРАВА ЗА КОМУНАЛНЕ ПОСЛОВЕ		2.259.272.000,00	2.082.674.458,49	92,18	333.335.119,00	298.544.281,28	89,56	2.592.607.119,00	2.381.218.739,77	91,85

Ред ео	Глава	ОПИС	Средства из буџета			Средства из осталих извора			Укупна средства		
			План	Реализација	%	План	Реализација	%	План	Реализација	%
10		ГРАДСКА УПРАВА ЗА ИМОВИНСКЕ ПОСЛОВЕ, УРБАНИЗАМ, ИЗГРАДЊУ И ОЗАКОЊЕЊЕ	689.265.000,00	552.224.587,32	80,12	0,00	0,00	0,00	689.265.000,00	552.224.587,32	80,12
77945		ГРАДСКА УПРАВА ЗА ИМОВИНСКЕ ПОСЛОВЕ, УРБАНИЗАМ, ИЗГРАДЊУ И ОЗАКОЊЕЊЕ	689.265.000,00	552.224.587,32	80,12	0,00	0,00	0,00	689.265.000,00	552.224.587,32	80,12
11		ГРАДСКА ПОРЕСКА УПРАВА	108.647.000,00	103.220.333,59	95,01	0,00	0,00	0,00	108.647.000,00	103.220.333,59	95,01
77946		ГРАДСКА ПОРЕСКА УПРАВА	108.647.000,00	103.220.333,59	95,01	0,00	0,00	0,00	108.647.000,00	103.220.333,59	95,01
12		ГРАДСКА УПРАВА ЗА ФИНАНСИЈЕ И ЈАВНЕ НАБАВКЕ	1.123.796.231,00	1.046.814.615,57	93,15	0,00	0,00	0,00	1.123.796.231,00	1.046.814.615,57	93,15
77947		ГРАДСКА УПРАВА ЗА ФИНАНСИЈЕ И ЈАВНЕ НАБАВКЕ	1.123.796.231,00	1.046.814.615,57	93,15	0,00	0,00	0,00	1.123.796.231,00	1.046.814.615,57	93,15
13		ГРАДСКА УПРАВА ЗА ЉУДСКЕ РЕСУРСЕ, ОПШТЕ И ЗАЈЕДНИЧКЕ ПОСЛОВЕ	349.472.000,00	308.803.262,75	88,36	8.978.000,00	1.583.834,16	17,64	8.978.000,00	310.387.096,91	86,59
72532		ГРАДСКА УПРАВА ЗА ЉУДСКЕ РЕСУРСЕ, ОПШТЕ И ЗАЈЕДНИЧКЕ ПОСЛОВЕ	35.552.000,00	15.478.156,79	43,54	8.978.000,00	1.583.834,16	17,64	44.530.000,00	17.061.990,95	38,32
77948		ГРАДСКА УПРАВА ЗА ЉУДСКЕ РЕСУРСЕ, ОПШТЕ И ЗАЈЕДНИЧКЕ ПОСЛОВЕ	313.920.000,00	293.325.105,96	93,44	0,00	0,00	0,00	313.920.000,00	293.325.105,96	93,44
14		ГРАДСКА УПРАВА ЗА ПРОПИСЕ	18.200.000,00	16.034.962,26	88,10	0,00	0,00	0,00	18.200.000,00	16.034.962,26	88,10
77944		ГРАДСКА УПРАВА ЗА ПРОПИСЕ	18.200.000,00	16.034.962,26	88,10	0,00	0,00	0,00	18.200.000,00	16.034.962,26	88,10
15		ГРАДСКА УПРАВА ЗА ИНСПЕКЦИЈСКЕ ПОСЛОВЕ И КОМУНАЛНУ МИЛИЦИЈУ	149.738.000,00	132.395.748,72	88,42	0,00	0,00	0,00	149.738.000,00	132.395.748,72	88,42
77950		ГРАДСКА УПРАВА ЗА ИНСПЕКЦИЈСКЕ ПОСЛОВЕ И КОМУНАЛНУ МИЛИЦИЈУ	149.738.000,00	132.395.748,72	88,42	0,00	0,00	0,00	149.738.000,00	132.395.748,72	88,42
<b>УКУПНО:</b>			<b>10.140.000.000,00</b>	<b>8.859.493.358,84</b>	<b>87,37</b>	<b>1.331.708.817,00</b>	<b>1.067.495.476,59</b>	<b>80,16</b>	<b>11.471.708.817,00</b>	<b>9.926.988.835,43</b>	<b>86,53</b>



## Члан 14.

Укупно планирани и извршени расходи и издаци по организационој класификацији приказани су у следећој табели:

Раздео	Глава	Програм	Пр.активност/ у/ пројекат	Функција	Позиција	Економска класификац ија	Извор фина нса	ОПИС			Средства из буџета			Средства из осталих извора			Укупна средства		
											План	Реализација	%	План	Реализација	%	План	Реализација	%
<b>1</b>								<b>105.894.000</b>	<b>97.431.902</b>	<b>92,01</b>	<b>0</b>	<b>0</b>	<b>0,00</b>	<b>105.894.000</b>	<b>97.431.902</b>	<b>92,01</b>			
<b>1</b>								<b>105.894.000</b>	<b>97.431.902</b>	<b>92,01</b>	<b>0</b>	<b>0</b>	<b>0,00</b>	<b>105.894.000</b>	<b>97.431.902</b>	<b>92,01</b>			
<b>2101</b>								<b>105.894.000</b>	<b>97.431.902</b>	<b>92,01</b>	<b>0</b>	<b>0</b>	<b>0,00</b>	<b>105.894.000</b>	<b>97.431.902</b>	<b>92,01</b>			
<b>2101 0001</b>								<b>83.252.000</b>	<b>80.311.229</b>	<b>96,47</b>	<b>0</b>	<b>0</b>	<b>0,00</b>	<b>83.252.000</b>	<b>80.311.229</b>	<b>96,47</b>			
								<b>75.240.000</b>	<b>73.043.537</b>	<b>97,08</b>	<b>0</b>	<b>0</b>	<b>0,00</b>	<b>75.240.000</b>	<b>73.043.537</b>	<b>97,08</b>			
								<b>7.030.000</b>	<b>6.993.330</b>	<b>99,48</b>	<b>0</b>	<b>0</b>	<b>0,00</b>	<b>7.030.000</b>	<b>6.993.330</b>	<b>99,48</b>			
								<b>1.070.000</b>	<b>1.059.489</b>	<b>99,02</b>	<b>0</b>	<b>0</b>	<b>0,00</b>	<b>1.070.000</b>	<b>1.059.489</b>	<b>99,02</b>			
								<b>150.000</b>	<b>44.444</b>	<b>29,63</b>	<b>0</b>	<b>0</b>	<b>0,00</b>	<b>150.000</b>	<b>44.444</b>	<b>29,63</b>			
								<b>120.000</b>	<b>82.249</b>	<b>68,54</b>	<b>0</b>	<b>0</b>	<b>0,00</b>	<b>120.000</b>	<b>82.249</b>	<b>68,54</b>			
								<b>2.100.000</b>	<b>1.757.033</b>	<b>83,67</b>	<b>0</b>	<b>0</b>	<b>0,00</b>	<b>2.100.000</b>	<b>1.757.033</b>	<b>83,67</b>			
								<b>270.000</b>	<b>236.392</b>	<b>87,55</b>	<b>0</b>	<b>0</b>	<b>0,00</b>	<b>270.000</b>	<b>236.392</b>	<b>87,55</b>			
								<b>500.000</b>	<b>295.856</b>	<b>59,17</b>	<b>0</b>	<b>0</b>	<b>0,00</b>	<b>500.000</b>	<b>295.856</b>	<b>59,17</b>			
								<b>62.650.000</b>	<b>61.681.069</b>	<b>98,45</b>	<b>0</b>	<b>0</b>	<b>0,00</b>	<b>62.650.000</b>	<b>61.681.069</b>	<b>98,45</b>			
								<b>250.000</b>	<b>68.673</b>	<b>27,47</b>	<b>0</b>	<b>0</b>	<b>0,00</b>	<b>250.000</b>	<b>68.673</b>	<b>27,47</b>			
								<b>1.100.000</b>	<b>825.001</b>	<b>75,00</b>	<b>0</b>	<b>0</b>	<b>0,00</b>	<b>1.100.000</b>	<b>825.001</b>	<b>75,00</b>			
								<b>8.012.000</b>	<b>7.267.692</b>	<b>90,71</b>	<b>0</b>	<b>0</b>	<b>0,00</b>	<b>8.012.000</b>	<b>7.267.692</b>	<b>90,71</b>			
								<b>8.012.000</b>	<b>7.267.692</b>	<b>90,71</b>	<b>0</b>	<b>0</b>	<b>0,00</b>	<b>8.012.000</b>	<b>7.267.692</b>	<b>90,71</b>			
								<b>22.642.000</b>	<b>17.120.673</b>	<b>75,61</b>	<b>0</b>	<b>0</b>	<b>0,00</b>	<b>22.642.000</b>	<b>17.120.673</b>	<b>75,61</b>			
								<b>22.642.000</b>	<b>17.120.673</b>	<b>75,61</b>	<b>0</b>	<b>0</b>	<b>0,00</b>	<b>22.642.000</b>	<b>17.120.673</b>	<b>75,61</b>			
								<b>6.000.000</b>	<b>5.788.927</b>	<b>96,48</b>	<b>0</b>	<b>0</b>	<b>0,00</b>	<b>6.000.000</b>	<b>5.788.927</b>	<b>96,48</b>			
								<b>10.500.000</b>	<b>10.263.343</b>	<b>97,75</b>	<b>0</b>	<b>0</b>	<b>0,00</b>	<b>10.500.000</b>	<b>10.263.343</b>	<b>97,75</b>			
								<b>800.000</b>	<b>0,00</b>	<b>0,00</b>	<b>0</b>	<b>0</b>	<b>0,00</b>	<b>800.000</b>	<b>0,00</b>	<b>0,00</b>			
								<b>5.342.000</b>	<b>1.068.402</b>	<b>20,00</b>	<b>0</b>	<b>0</b>	<b>0,00</b>	<b>5.342.000</b>	<b>1.068.402</b>	<b>20,00</b>			
								<b>32.194.000</b>	<b>31.008.754</b>	<b>96,32</b>	<b>0</b>	<b>0</b>	<b>0,00</b>	<b>32.194.000</b>	<b>31.008.754</b>	<b>96,32</b>			
<b>2</b>								<b>32.194.000</b>	<b>31.008.754</b>	<b>96,32</b>	<b>0</b>	<b>0</b>	<b>0,00</b>	<b>32.194.000</b>	<b>31.008.754</b>	<b>96,32</b>			
<b>2</b>								<b>32.194.000</b>	<b>31.008.754</b>	<b>96,32</b>	<b>0</b>	<b>0</b>	<b>0,00</b>	<b>32.194.000</b>	<b>31.008.754</b>	<b>96,32</b>			
<b>2101</b>								<b>32.194.000</b>	<b>31.008.754</b>	<b>96,32</b>	<b>0</b>	<b>0</b>	<b>0,00</b>	<b>32.194.000</b>	<b>31.008.754</b>	<b>96,32</b>			
<b>2101 0002</b>								<b>32.194.000</b>	<b>31.008.754</b>	<b>96,32</b>	<b>0</b>	<b>0</b>	<b>0,00</b>	<b>32.194.000</b>	<b>31.008.754</b>	<b>96,32</b>			
								<b>32.194.000</b>	<b>31.008.754</b>	<b>96,32</b>	<b>0</b>	<b>0</b>	<b>0,00</b>	<b>32.194.000</b>	<b>31.008.754</b>	<b>96,32</b>			
								<b>25.500.000</b>	<b>25.365.504</b>	<b>99,47</b>	<b>0</b>	<b>0</b>	<b>0,00</b>	<b>25.500.000</b>	<b>25.365.504</b>	<b>99,47</b>			
								<b>3.900.000</b>	<b>3.842.874</b>	<b>98,54</b>	<b>0</b>	<b>0</b>	<b>0,00</b>	<b>3.900.000</b>	<b>3.842.874</b>	<b>98,54</b>			
								<b>100.000</b>	<b>47.000</b>	<b>47,00</b>	<b>0</b>	<b>0</b>	<b>0,00</b>	<b>100.000</b>	<b>47.000</b>	<b>47,00</b>			
								<b>214.000</b>	<b>155.556</b>	<b>72,69</b>	<b>0</b>	<b>0</b>	<b>0,00</b>	<b>214.000</b>	<b>155.556</b>	<b>72,69</b>			
								<b>540.000</b>	<b>424.473</b>	<b>78,61</b>	<b>0</b>	<b>0</b>	<b>0,00</b>	<b>540.000</b>	<b>424.473</b>	<b>78,61</b>			
								<b>480.000</b>	<b>463.350</b>	<b>96,53</b>	<b>0</b>	<b>0</b>	<b>0,00</b>	<b>480.000</b>	<b>463.350</b>	<b>96,53</b>			
								<b>720.000</b>	<b>423.288</b>	<b>58,79</b>	<b>0</b>	<b>0</b>	<b>0,00</b>	<b>720.000</b>	<b>423.288</b>	<b>58,79</b>			
								<b>540.000</b>	<b>94.540</b>	<b>17,51</b>	<b>0</b>	<b>0</b>	<b>0,00</b>	<b>540.000</b>	<b>94.540</b>	<b>17,51</b>			
								<b>200.000</b>	<b>192.170</b>	<b>96,08</b>	<b>0</b>	<b>0</b>	<b>0,00</b>	<b>200.000</b>	<b>192.170</b>	<b>96,08</b>			
<b>3</b>								<b>25.050.000</b>	<b>20.917.413</b>	<b>83,50</b>	<b>0</b>	<b>0</b>	<b>0,00</b>	<b>25.050.000</b>	<b>20.917.413</b>	<b>83,50</b>			
<b>3</b>								<b>25.050.000</b>	<b>20.917.413</b>	<b>83,50</b>	<b>0</b>	<b>0</b>	<b>0,00</b>	<b>25.050.000</b>	<b>20.917.413</b>	<b>83,50</b>			

Раздео	Глава	Програм	Пр.активност/ пројекат	Функција	Позиција	Економска класификација	Извор фина	ОПИС			Средства из буџета			Средства из осталих извора			Укупна средства				
								ПРОГРАМ 7	Организација саобраћаја и саобраћајна инфраструкт.	План	Реализација	%	План	Реализација	%	План	Реализација	%	План	Реализација	%
								0701	0701 0005	ПАП:	Унапређење безбедности саобраћаја	2.960.000	0	0,00	0	0,00	2.960.000	0	0,00		
									0701 0005	ПАП:	Унапређење безбедности саобраћаја	2.960.000	0	0,00	0	0,00	2.960.000	0	0,00		
									451		Други саобраћај	2.960.000	0	0,00	0	0,00	2.960.000	0	0,00		
									540	422	01 ТРОШКОВИ ПУТОВАЊА	160.000	0	0,00	0	0,00	160.000	0	0,00		
									538	423	01 УСЛУГЕ ПО УГОВОРУ	2.800.000	0	0,00	0	0,00	2.800.000	0	0,00		
								2101	2101 0002	ПАП:	Пољички систем локалне самоуправе	22.090.000	20.917.413	94,69	0	0,00	22.090.000	20.917.413	94,69		
									2101 0002	ПАП:	Функционисање извршних органа	22.090.000	20.917.413	94,69	0	0,00	22.090.000	20.917.413	94,69		
									111		Извршни и законодавни органи	22.090.000	20.917.413	94,69	0	0,00	22.090.000	20.917.413	94,69		
									21	411	01 ПЛАТЕ, ДОДАЦИ И НАКНАДЕ ЗАПОСЛЕНИХ (ЗАРАДЕ)	11.820.000	11.795.361	99,79	0	0,00	11.820.000	11.795.361	99,79		
									22	412	01 СОЦИЈАЛНИ ДОПРИНОСИ НА ТЕРЕТ ПОСЛОДАВЦА	1.800.000	1.786.997	99,28	0	0,00	1.800.000	1.786.997	99,28		
									23	413	01 НАКНАДЕ У НАТУРИ	100.000	0	0,00	0	0,00	100.000	0	0,00		
									24	414	01 СОЦИЈАЛНА ДАВАЊА ЗАПОСЛЕНИМА	100.000	0	0,00	0	0,00	100.000	0	0,00		
									25	415	01 НАКНАДЕ ТРОШКОВА ЗА ЗАПОСЛЕНЕ	200.000	148.137	74,07	0	0,00	200.000	148.137	74,07		
									26	416	01 НАТРАДЕ ЗАПОСЛЕНИМА И ОСТАЛИ ПОСЕБНИ РАСХОДИ	1.770.000	1.373.096	77,58	0	0,00	1.770.000	1.373.096	77,58		
									27	422	01 ТРОШКОВИ ПУТОВАЊА	1.260.000	915.660	72,67	0	0,00	1.260.000	915.660	72,67		
									28	423	01 УСЛУГЕ ПО УГОВОРУ	4.940.000	4.898.162	99,15	0	0,00	4.940.000	4.898.162	99,15		
									29	425	01 МАТЕРИЈАЛ	100.000	0	0,00	0	0,00	100.000	0	0,00		
								4			ЛОКАЛНИ ОМБУДСМАН	12.610.000	11.476.316	91,01	0	0,00	12.610.000	11.476.316	91,01		
								4	4		ЛОКАЛНИ ОМБУДСМАН	12.610.000	11.476.316	91,01	0	0,00	12.610.000	11.476.316	91,01		
								0602	0602 0005	ПАП:	Опште услуге локалне самоуправе	12.610.000	11.476.316	91,01	0	0,00	12.610.000	11.476.316	91,01		
									0602 0005	ПАП:	Омбудсман	12.610.000	11.476.316	91,01	0	0,00	12.610.000	11.476.316	91,01		
									330		Судови	12.610.000	11.476.316	91,01	0	0,00	12.610.000	11.476.316	91,01		
									30	411	01 ПЛАТЕ, ДОДАЦИ И НАКНАДЕ ЗАПОСЛЕНИХ (ЗАРАДЕ)	8.850.000	8.781.502	99,23	0	0,00	8.850.000	8.781.502	99,23		
									31	412	01 СОЦИЈАЛНИ ДОПРИНОСИ НА ТЕРЕТ ПОСЛОДАВЦА	1.360.000	1.330.397	97,82	0	0,00	1.360.000	1.330.397	97,82		
									32	413	01 НАКНАДЕ У НАТУРИ	20.000	7.000	35,00	0	0,00	20.000	7.000	35,00		
									33	414	01 СОЦИЈАЛНА ДАВАЊА ЗАПОСЛЕНИМА	490.000	133.333	27,21	0	0,00	490.000	133.333	27,21		
									34	415	01 НАКНАДЕ ТРОШКОВА ЗА ЗАПОСЛЕНЕ	220.000	177.061	80,48	0	0,00	220.000	177.061	80,48		
									35	416	01 НАТРАДЕ ЗАПОСЛЕНИМА И ОСТАЛИ ПОСЕБНИ РАСХОДИ	250.000	199.378	79,75	0	0,00	250.000	199.378	79,75		
									36	421	01 СТАЛНИ ТРОШКОВИ	60.000	38.055	63,43	0	0,00	60.000	38.055	63,43		
									37	422	01 ТРОШКОВИ ПУТОВАЊА	450.000	389.704	86,60	0	0,00	450.000	389.704	86,60		
									38	423	01 УСЛУГЕ ПО УГОВОРУ	710.000	379.186	53,41	0	0,00	710.000	379.186	53,41		
									39	425	01 МАТЕРИЈАЛ	200.000	40.700	20,35	0	0,00	200.000	40.700	20,35		
								5			ГРАДСКО ПРАВОБРАНИЛАШТВО	23.870.000	22.755.198	95,33	0	0,00	23.870.000	22.755.198	95,33		
								5	5		ГРАДСКО ПРАВОБРАНИЛАШТВО	23.870.000	22.755.198	95,33	0	0,00	23.870.000	22.755.198	95,33		
								0602	0602 0004	ПАП:	Опште услуге локалне самоуправе	23.870.000	22.755.198	95,33	0	0,00	23.870.000	22.755.198	95,33		
									0602 0004	ПАП:	Општинско/ градско правобранилаштво	23.870.000	22.755.198	95,33	0	0,00	23.870.000	22.755.198	95,33		
									330		Судови	23.870.000	22.755.198	95,33	0	0,00	23.870.000	22.755.198	95,33		
									40	411	01 ПЛАТЕ, ДОДАЦИ И НАКНАДЕ ЗАПОСЛЕНИХ (ЗАРАДЕ)	18.250.000	18.219.624	99,83	0	0,00	18.250.000	18.219.624	99,83		
									41	412	01 СОЦИЈАЛНИ ДОПРИНОСИ НА ТЕРЕТ ПОСЛОДАВЦА	3.020.000	2.760.273	91,40	0	0,00	3.020.000	2.760.273	91,40		
									42	413	01 НАКНАДЕ У НАТУРИ	150.000	94.000	62,67	0	0,00	150.000	94.000	62,67		
									43	414	01 СОЦИЈАЛНА ДАВАЊА ЗАПОСЛЕНИМА	730.000	639.078	87,54	0	0,00	730.000	639.078	87,54		
									44	415	01 НАКНАДЕ ТРОШКОВА ЗА ЗАПОСЛЕНЕ	495.000	367.983	74,34	0	0,00	495.000	367.983	74,34		
									45	416	01 НАТРАДЕ ЗАПОСЛЕНИМА И ОСТАЛИ ПОСЕБНИ РАСХОДИ	150.000	0	0,00	0	0,00	150.000	0	0,00		
									46	422	01 ТРОШКОВИ ПУТОВАЊА	80.000	300	0,38	0	0,00	80.000	300	0,38		



Извор фина Економска класификац Позиција Функција Пр.активност/ Пројекат Програм Глава Раздео	ОПИС	Средства из буџета			Средства из осталих извора			Укупна средства		
		План	Реализација	%	План	Реализација	%	План	Реализација	%
550	Заштита животне средине - истраживање и развој	3.000.000	2.953.312	98,44	0	0	0,00	3.000.000	2.953.312	98,44
74	481 01 ДОТАЦИЈЕ НЕВЛАДИНИМ ОРГАНИЗАЦИЈАМА	3.000.000	2.953.312	98,44	0	0	0,00	3.000.000	2.953.312	98,44
0701	ПРОГРАМ 7 Организација саобраћаја и саобраћајна инфраструкт.	7.000.000	890.198	12,72	0	0	0,00	7.000.000	890.198	12,72
0701	0005 ПАП: Унапређење безбедности саобраћаја	7.000.000	890.198	12,72	0	0	0,00	7.000.000	890.198	12,72
451	Друшки саобраћај	7.000.000	890.198	12,72	0	0	0,00	7.000.000	890.198	12,72
75	483 01 УСЛУГЕ ПО УГОВОРУ	6.000.000	890.198	14,84	0	0	0,00	6.000.000	890.198	14,84
76	512 01 МАШИНЕ И ОПРЕМА	1.000.000	0	0,00	0	0	0,00	1.000.000	0	0,00
2002	ПРОГРАМ 8 Предшколско васпитање	444.000.000	407.842.382	91,86	0	0	0,00	444.000.000	407.842.382	91,86
2002	0002 ПАП: Функционисање и остваривање предшколског васпитања и образовања	444.000.000	407.842.382	91,86	0	0	0,00	444.000.000	407.842.382	91,86
911	Предшколско образовање	444.000.000	407.842.382	91,86	0	0	0,00	444.000.000	407.842.382	91,86
77	472 01 НАКНАДЕ ЗА СОЦИЈАЛНУ ЗАШТИТУ ИЗ БУЏЕТА	444.000.000	407.842.382	91,86	0	0	0,00	444.000.000	407.842.382	91,86
2003	ПРОГРАМ 9 Основно образовање	430.175.000	336.922.070	78,32	0	0	0,00	430.175.000	336.922.070	78,32
2003	0001 ПАП: Реализација делатности основног образовања	430.175.000	336.922.070	78,32	0	0	0,00	430.175.000	336.922.070	78,32
912	Основно образовање	430.175.000	336.922.070	78,32	0	0	0,00	430.175.000	336.922.070	78,32
78	483 01 ТРАНСФЕРИ ОСТАЛИМ НИВОИМА ВЛАСТИМА	430.175.000	336.922.070	78,32	0	0	0,00	430.175.000	336.922.070	78,32
2004	ПРОГРАМ 10 Средње образовање	245.300.000	208.341.998	84,93	75.750.000	75.520.000	99,70	321.050.000	283.861.998	88,42
2004	0001 ПАП: Реализација делатности средњег образовања	245.300.000	208.341.998	84,93	75.750.000	75.520.000	99,70	321.050.000	283.861.998	88,42
920	Средње образовање	245.300.000	208.341.998	84,93	75.750.000	75.520.000	99,70	321.050.000	283.861.998	88,42
79	483 01 ТРАНСФЕРИ ОСТАЛИМ НИВОИМА ВЛАСТИМА	245.300.000	208.341.998	84,93	0	0	0,00	245.300.000	208.341.998	84,93
630	472 07 НАКНАДЕ ЗА СОЦИЈАЛНУ ЗАШТИТУ ИЗ БУЏЕТА	0	0	0,00	75.750.000	75.520.000	99,70	75.750.000	75.520.000	99,70
0902	ПРОГРАМ 11 Социјална и деција заштита	642.342.950	608.955.480	94,80	58.834.832	44.846.667	76,22	701.177.782	653.802.146	93,24
0902	0001 ПАП: Једнократне помоћи и други облици помоћи	100.044.000	87.260.810	87,22	58.834.370	44.768.667	76,35	158.868.370	132.029.476	83,20
040	Породица и деца	540.000	251.997	46,67	0	0	0,00	540.000	251.997	46,67
517	472 01 НАКНАДЕ ЗА СОЦИЈАЛНУ ЗАШТИТУ ИЗ БУЏЕТА	540.000	251.997	46,67	0	0	0,00	540.000	251.997	46,67
070	Социјална помоћ угроженом становништву неklasификована на другом месту	2.320.000	796.227	34,32	19.212.370	5.344.667	27,82	21.532.370	6.140.893	28,52
80	472 01 НАКНАДЕ ЗА СОЦИЈАЛНУ ЗАШТИТУ ИЗ БУЏЕТА	2.320.000	796.227	34,32	0	0	0,00	2.320.000	796.227	34,32
81	472 07 НАКНАДЕ ЗА СОЦИЈАЛНУ ЗАШТИТУ ИЗ БУЏЕТА	0	0	0,00	16.501.237	2.710.043	16,42	16.501.237	2.710.043	16,42
82	472 17 НАКНАДЕ ЗА СОЦИЈАЛНУ ЗАШТИТУ ИЗ БУЏЕТА	0	0	0,00	2.711.133	2.634.624	97,18	2.711.133	2.634.624	97,18
090	Социјална заштита неklasификована на другом месту	97.184.000	86.212.586	88,71	39.424.000	39.424.000	100,00	136.608.000	125.636.586	91,97
84	483 01 ТРАНСФЕРИ ОСТАЛИМ НИВОИМА ВЛАСТИМА	23.484.000	22.317.753	95,03	0	0	0,00	23.484.000	22.317.753	95,03
85	472 01 НАКНАДЕ ЗА СОЦИЈАЛНУ ЗАШТИТУ ИЗ БУЏЕТА	73.700.000	63.894.834	86,70	0	0	0,00	73.700.000	63.894.834	86,70
632	472 07 НАКНАДЕ ЗА СОЦИЈАЛНУ ЗАШТИТУ ИЗ БУЏЕТА	0	0	0,00	39.424.000	39.424.000	100,00	39.424.000	39.424.000	100,00
0902	0002 ПАП: Породични и домски смештај, прихватилишта и друге врсте смештаја	46.500.000	39.362.858	84,65	0	0	0,00	46.500.000	39.362.858	84,65
090	Социјална заштита неklasификована на другом месту	46.500.000	39.362.858	84,65	0	0	0,00	46.500.000	39.362.858	84,65
86	472 01 НАКНАДЕ ЗА СОЦИЈАЛНУ ЗАШТИТУ ИЗ БУЏЕТА	46.500.000	39.362.858	84,65	0	0	0,00	46.500.000	39.362.858	84,65
0902	0016 ПАП: Дневне услуге у заједници	20.953.000	20.754.312	99,05	0	0	0,00	20.953.000	20.754.312	99,05
070	Социјална помоћ угроженом становништву неklasификована на другом месту	12.000.000	11.826.206	98,55	0	0	0,00	12.000.000	11.826.206	98,55
87	481 01 ДОТАЦИЈЕ НЕВЛАДИНИМ ОРГАНИЗАЦИЈАМА	12.000.000	11.826.206	98,55	0	0	0,00	12.000.000	11.826.206	98,55
760	Здравство неklasификовано на другом месту	8.953.000	8.928.106	99,72	0	0	0,00	8.953.000	8.928.106	99,72
88	472 01 НАКНАДЕ ЗА СОЦИЈАЛНУ ЗАШТИТУ ИЗ БУЏЕТА	3.000	2.500	83,33	0	0	0,00	3.000	2.500	83,33

Раздео	Глава	Програм	Пр.активност/ проект	Функција	Позиција	Економска класификац	Извор фина	ОПИС				Средства из буџета				Средства из осталих извора				Укупна средства							
								План	Реализација	%	План	Реализација	%	План	Реализација	%	План	Реализација	%								
0902	0018				89	481	01	ДОТАЦИЈЕ НЕВЛАДИНИМ ОРГАНИЗАЦИЈАМА	8.925.606	99,73	0	0	0,00	8.950.000	8.925.606	99,73	8.950.000	8.925.606	99,73	34.355.000	33.836.225	98,49	34.355.000	33.836.225	98,49		
					070		Социјална помоћ угроженом становништву неklasификована на другом месту	34.355.000	33.836.225	98,49	0	0	0,00	34.355.000	33.836.225	98,49	34.355.000	33.836.225	98,49								
0902	0019				90	481	01	ДОТАЦИЈЕ НЕВЛАДИНИМ ОРГАНИЗАЦИЈАМА	33.836.225	98,49	0	0	0,00	34.355.000	33.836.225	98,49	34.355.000	33.836.225	98,49	37.040.000	27.992.983	75,58	37.238.462	28.070.983	75,38		
					070		Социјална помоћ угроженом становништву неklasификована на другом месту	37.040.000	27.992.983	75,58	198.462	78.000	39,30	37.238.462	28.070.983	75,38	37.238.462	28.070.983	75,38								
0902	0020				91	472	01	НАКНАДЕ ЗА СОЦИЈАЛНУ ЗАШТИТУ ИЗ БУЏЕТА	27.977.023	76,78	0	0	0,00	36.440.000	27.977.023	76,78	36.440.000	27.977.023	76,78	600.000	15.960	2,66	600.000	15.960	2,66		
					070		Социјална помоћ угроженом становништву неklasификована на другом месту	0	0	0,00	198.462	78.000	39,30	198.462	78.000	39,30	198.462	78.000	39,30								
0902	0021				93	472	01	НАКНАДЕ ЗА СОЦИЈАЛНУ ЗАШТИТУ ИЗ БУЏЕТА	1.490.000	42,57	0	0	0,00	3.500.000	1.490.000	42,57	3.500.000	1.490.000	42,57	3.500.000	1.490.000	42,57	3.500.000	1.490.000	42,57		
					070		Социјална помоћ угроженом становништву неklasификована на другом месту	398.250.950	397.567.950	99,83	398.250.950	397.567.950	99,83	398.250.950	397.567.950	99,83	398.250.950	397.567.950	99,83								
0902	4001				94	423	01	УСЛУГЕ ПО УГОВОРУ	4.400.000	84,48	0	0	0,00	4.400.000	3.717.000	84,48	4.400.000	3.717.000	84,48	1.000.000	290.349	29,03	1.000.000	290.349	29,03		
					070		Социјална помоћ угроженом становништву неklasификована на другом месту	393.850.950	393.850.950	100,00	393.850.950	393.850.950	100,00	393.850.950	393.850.950	100,00	393.850.950	393.850.950	100,00								
040					96	472	01	НАКНАДЕ ЗА СОЦИЈАЛНУ ЗАШТИТУ ИЗ БУЏЕТА	290.259	58,05	0	0	0,00	500.000	290.259	58,05	500.000	290.259	58,05	500.000	290.259	58,05	500.000	290.259	58,05		
					050		Независност	300.000	90	0,03	0	0	0,00	300.000	300.000	100,00	300.000	300.000	100,00								
060					97	423	01	УСЛУГЕ ПО УГОВОРУ	300.000	90	0,03	0	0	0,00	300.000	300.000	100,00	300.000	300.000	100,00	200.000	200.000	100,00	200.000	200.000	100,00	
					0902	4002		Реализација ЛАП-а за родну равноправност	200.000	0,00	0	0	0,00	200.000	0	0,00	200.000	0	0,00	200.000	0	0,00	200.000	0	0,00		
					070		Социјална помоћ угроженом становништву неklasификована на другом месту	500.000	300.000	60,00	0	0	0,00	500.000	300.000	60,00	500.000	300.000	60,00								
0902	4003				100	426	01	МАТЕРИЈАЛ	300.000	100,00	0	0	0,00	300.000	300.000	100,00	300.000	300.000	100,00	200.000	200.000	100,00	200.000	200.000	100,00		
					070		Социјална помоћ угроженом становништву неklasификована на другом месту	200.000	99.992	50,00	0	0	0,00	200.000	99.992	50,00	200.000	99.992	50,00	200.000	99.992	50,00	200.000	99.992	50,00		
1801					101	423	01	УСЛУГЕ ПО УГОВОРУ	100.000	99,992	99,99	0	0	0,00	100.000	99.992	99,99	100.000	99.992	99,99	94.143.523	93.842.406	99,68	161.593.523	154.448.949	95,58	
					1801		ПРОГРАМ 12 Здравствена заштита	67.450.000	60.606.543	89,85	94.143.523	93.842.406	99,68	94.143.523	93.842.406	99,68	94.143.523	93.842.406	99,68	94.143.523	93.842.406	99,68					
					1801	0001		Функционисање установа примарне здравствене заштите	49.450.000	45.744.561	92,51	94.143.523	93.842.406	99,68	94.143.523	93.842.406	99,68	94.143.523	93.842.406	99,68							
					760		Здравство неklasификовано на другом месту	49.450.000	45.744.561	92,51	94.143.523	93.842.406	99,68	94.143.523	93.842.406	99,68	94.143.523	93.842.406	99,68								
					103	424	01	СПЕЦИЈАЛИЗОВАНЕ УСЛУГЕ	2.500.000	2.107.700	84,31	0	0	0,00	2.500.000	2.107.700	84,31	2.500.000	2.107.700	84,31	46.950.000	43.636.861	92,94	46.950.000	43.636.861	92,94	
					599	464	07	ДОТАЦИЈЕ ОРГАНИЗАЦИЈАМА ЗА ОБАВЕЗНО СОЦИЈАЛНО	0	0	0,00	0	0	0,00	0	0	0,00	0	0	0,00	94.143.523	93.842.406	99,68	94.143.523	93.842.406	99,68	
					1801	0002		Мртвозорство	4.000.000	3.249.846	81,25	0	0	0,00	4.000.000	3.249.846	81,25	4.000.000	3.249.846	81,25							
					760		Здравство неklasификовано на другом месту	4.000.000	3.249.846	81,25	0	0	0,00	4.000.000	3.249.846	81,25	4.000.000	3.249.846	81,25								
					105	424	01	СПЕЦИЈАЛИЗОВАНЕ УСЛУГЕ	4.000.000	3.249.846	81,25	0	0	0,00	4.000.000	3.249.846	81,25	4.000.000	3.249.846	81,25							

Програм	Глава	Раздео	Функција	Пр.активнос т/ пројекат	ОПИС	Средства из буџета			Средства из осталих извора			Укупна средства			
						План	Реализација	%	План	Реализација	%	План	Реализација	%	
						14.000.000	11.612.137	82,94	0	0	0,00	14.000.000	11.612.137	82,94	
1801	0003	ПАЛ:	Спровођење активности из области друштвене бригае за јавно здравље			14.000.000	11.612.137	82,94	0	0	0,00	14.000.000	11.612.137	82,94	
740	Услуге јавног здравства					14.000.000	11.612.137	82,94	0	0	0,00	14.000.000	11.612.137	82,94	
106	423	01	УСЛУГЕ ПО УГОВОРУ			9.000.000	80,94	0	0	0,00	9.000.000	7.284.377	80,94		
107	424	01	СПЕЦИЈАЛИЗОВАНЕ УСЛУГЕ			5.000.000	4.327.760	86,56	0	0	0,00	5.000.000	4.327.760	86,56	
1201	ПРОГРАМ 13 Развој културе и информисања					65.545.000	54.286.441	82,82	0	0	0,00	65.545.000	54.286.441	82,82	
1201	0002	ПАЛ:	Јачање културне продукције и уметничког стваралаштва			53.100.000	43.561.321	82,04	0	0	0,00	53.100.000	43.561.321	82,04	
820	Услуге културе					53.100.000	43.561.321	82,04	0	0	0,00	53.100.000	43.561.321	82,04	
108	423	01	УСЛУГЕ ПО УГОВОРУ			600.000	248.185	41,36	0	0	0,00	600.000	248.185	41,36	
109	425	01	ТЕКУЋЕ ПОПРАВКЕ И ОДРЖАВАЊЕ			3.000.000	880.100	29,34	0	0	0,00	3.000.000	880.100	29,34	
110	472	01	НАКНАДЕ ЗА СОЦИЈАЛНУ ЗАШТИТУ ИЗ БУЏЕТА			4.500.000	3.323.955	73,87	0	0	0,00	4.500.000	3.323.955	73,87	
111	481	01	ДОТАЦИЈЕ НЕВЛАДИНИМ ОРГАНИЗАЦИЈАМА			45.000.000	39.109.081	86,91	0	0	0,00	45.000.000	39.109.081	86,91	
1201	0004	ПАЛ:	Остваривање и унапређевање јавног интереса у области јавног информисања			12.445.000	10.725.121	86,18	0	0	0,00	12.445.000	10.725.121	86,18	
830	Услуге емитовања и штампања					12.445.000	10.725.121	86,18	0	0	0,00	12.445.000	10.725.121	86,18	
112	423	01	УСЛУГЕ ПО УГОВОРУ			400.000	174.593	43,65	0	0	0,00	400.000	174.593	43,65	
113	494	01	СУБВЕНЦИЈЕ ПРИВАТНИМ ПРЕДУЗЕТИМА			12.000.000	10.536.228	87,80	0	0	0,00	12.000.000	10.536.228	87,80	
564	482	01	ПОРЕЗИ, ОБАВЕЗНЕ ТАКСЕ, КАЗНЕ И ПЕНАЛИ			45.000	14.300	31,78	0	0	0,00	45.000	14.300	31,78	
1301	ПРОГРАМ 14 Развој спорта и омладине					64.791.000	63.845.078	98,54	130.000	129.833	99,87	64.921.000	63.974.911	98,54	
1301	0001	ПАЛ:	Подршка локалним спортским организацијама, удружењима и савезима			61.000.000	60.599.065	99,34	0	0	0,00	61.000.000	60.599.065	99,34	
810	Услуге резервације и спорта					61.000.000	60.599.065	99,34	0	0	0,00	61.000.000	60.599.065	99,34	
114	481	01	ДОТАЦИЈЕ НЕВЛАДИНИМ ОРГАНИЗАЦИЈАМА			61.000.000	60.599.065	99,34	0	0	0,00	61.000.000	60.599.065	99,34	
1301	0004	ПАЛ:	Функционисање локалних спортских установа			1.535.000	1.312.384	85,50	130.000	129.833	99,87	1.665.000	1.442.217	86,62	
810	Услуге рекреације и спорта					1.535.000	1.312.384	85,50	130.000	129.833	99,87	1.665.000	1.442.217	86,62	
115	421	01	СТАЛНИ ТРОШКОВИ			3.000	2.177	72,57	0	0	0,00	3.000	2.177	72,57	
116	421	04	СТАЛНИ ТРОШКОВИ			0	0	0,00	1.020	1.019	99,91	1.020	1.019	99,91	
117	423	01	УСЛУГЕ ПО УГОВОРУ			1.385.000	1.252.176	90,41	0	0	0,00	1.385.000	1.252.176	90,41	
118	423	04	УСЛУГЕ ПО УГОВОРУ			0	0	0,00	125.075	125.074	100,00	125.075	125.074	100,00	
119	425	01	ТЕКУЋЕ ПОПРАВКЕ И ОДРЖАВАЊЕ			20.000	6.000	30,00	0	0	0,00	20.000	6.000	30,00	
120	426	01	МАТЕРИЈАЛ			4.000	2.700	67,50	0	0	0,00	4.000	2.700	67,50	
547	426	04	МАТЕРИЈАЛ			0	0	0,00	2.640	2.640	100,00	2.640	2.640	100,00	
121	482	01	ПОРЕЗИ, ОБАВЕЗНЕ ТАКСЕ, КАЗНЕ И ПЕНАЛИ			33.000	32.186	97,53	0	0	0,00	33.000	32.186	97,53	
122	482	04	ПОРЕЗИ, ОБАВЕЗНЕ ТАКСЕ, КАЗНЕ И ПЕНАЛИ			0	0	0,00	1.265	1.100	86,96	1.265	1.100	86,96	
123	483	01	НОВЧАНЕ КАЗНЕ И ПЕНАЛИ ПО РЕШЕЊУ СУДОВА			90.000	17.146	19,05	0	0	0,00	90.000	17.146	19,05	
1301	0005	ПАЛ:	Спровођење омладинске политике			2.256.000	1.933.629	85,71	0	0	0,00	2.256.000	1.933.629	85,71	
160	Опште јавне услуге неklasификоване на другом месту					2.256.000	1.933.629	85,71	0	0	0,00	2.256.000	1.933.629	85,71	
125	423	01	УСЛУГЕ ПО УГОВОРУ			206.000	192.180	93,29	0	0	0,00	206.000	192.180	93,29	
126	426	01	МАТЕРИЈАЛ			50.000	0	0,00	0	0	0,00	50.000	0	0,00	
127	481	01	ДОТАЦИЈЕ НЕВЛАДИНИМ ОРГАНИЗАЦИЈАМА			2.000.000	1.741.449	87,07	0	0	0,00	2.000.000	1.741.449	87,07	
6	61	УСТАНОВЕ КУЛТУРЕ - индиректни корисници					699.114.950	624.683.679	89,35	59.704.180	40.882.654	68,48	758.819.030	665.566.333	87,71
1201	ПРОГРАМ 13 Развој културе и информисања					699.114.950	624.683.679	89,35	59.704.180	40.882.654	68,48	758.819.030	665.566.333	87,71	
1201	0001	ПАЛ:	Функционисање локалних установа културе			699.114.950	624.683.679	89,35	59.704.180	40.882.654	68,48	758.819.030	665.566.333	87,71	
820	Услуге културе					699.114.950	624.683.679	89,35	59.704.180	40.882.654	68,48	758.819.030	665.566.333	87,71	
128	411	01	ПЛАТЕ, ДОДАЦИ И НАКНАДЕ ЗАПОСЛЕНИХ (ЗАРАДЕ)			308.032.000	307.994.645	99,99	0	0	0,00	308.032.000	307.994.645	99,99	

Извор фина Економска класификац Позиција Функција Пр.активнос т/ пројекат Програм Глава Раздео	ОПИС	Средства из буџета			Средства из осталих извора			Укупна средства			
		План	Реализација	%	План	Реализација	%	План	Реализација	%	
129 412	01	СОЦИЈАЛНИ ДОПРИНОСИ НА ТЕРЕТ ПОСЛОДАВЦА	47.883.000	46.648.525	97,42	0	0	0,00	47.883.000	46.648.525	97,42
130 413	01	НАКНАДЕ У НАТУРИ	2.186.000	1.324.000	60,57	0	0	0,00	2.186.000	1.324.000	60,57
131 414	01	СОЦИЈАЛНА ДАВАЊА ЗАПОСЛЕНИМА	7.815.000	3.356.193	42,95	0	0	0,00	7.815.000	3.356.193	42,95
132 415	01	НАКНАДЕ ТРОШКОВА ЗА ЗАПОСЛЕНЕ	9.867.000	8.154.783	82,65	0	0	0,00	9.867.000	8.154.783	82,65
133 416	01	НАТРАДЕ ЗАПОСЛЕНИМА И ОСТАЛИ ПОСЕБНИ РАСХОДИ	12.282.000	9.831.445	80,05	0	0	0,00	12.282.000	9.831.445	80,05
134 421	01	СТАЛНИ ТРОШКОВИ	63.591.000	49.671.819	78,11	0	0	0,00	63.591.000	49.671.819	78,11
608 421	06	СТАЛНИ ТРОШКОВИ	0	0	0,00	93.230	61.612	66,09	93.230	61.612	66,09
616 421	07	СТАЛНИ ТРОШКОВИ	0	0	0,00	48.000	48.000	100,00	48.000	48.000	100,00
135 421	15	СТАЛНИ ТРОШКОВИ	0	0	0,00	1.131	8	0,71	1.131	8	0,71
137 422	01	ТРОШКОВИ ПУТОВАЊА	9.820.000	7.232.262	73,65	0	0	0,00	9.820.000	7.232.262	73,65
609 422	06	ТРОШКОВИ ПУТОВАЊА	0	0	0,00	59.845	57.228	95,63	59.845	57.228	95,63
591 422	07	ТРОШКОВИ ПУТОВАЊА	0	0	0,00	1.905.852	743.103	38,99	1.905.852	743.103	38,99
518 422	08	ТРОШКОВИ ПУТОВАЊА	0	0	0,00	495.156	385.536	77,86	495.156	385.536	77,86
138 422	15	ТРОШКОВИ ПУТОВАЊА	0	0	0,00	597.175	192.226	32,19	597.175	192.226	32,19
139 422	17	ТРОШКОВИ ПУТОВАЊА	0	0	0,00	1.152.719	678.240	58,84	1.152.719	678.240	58,84
140 423	01	УСЛУГЕ ПО УГОВОРУ	81.706.850	73.461.159	89,91	0	0	0,00	81.706.850	73.461.159	89,91
610 423	06	УСЛУГЕ ПО УГОВОРУ	0	0	0,00	370.000	370.000	100,00	370.000	370.000	100,00
141 423	07	УСЛУГЕ ПО УГОВОРУ	0	0	0,00	7.511.006	5.617.575	74,79	7.511.006	5.617.575	74,79
512 423	08	УСЛУГЕ ПО УГОВОРУ	0	0	0,00	215.000	152.450	70,91	215.000	152.450	70,91
142 423	15	УСЛУГЕ ПО УГОВОРУ	0	0	0,00	539.000	49.000	9,09	539.000	49.000	9,09
143 423	17	УСЛУГЕ ПО УГОВОРУ	0	0	0,00	639.540	639.540	100,00	639.540	639.540	100,00
144 424	01	СПЕЦИЈАЛИЗОВАНЕ УСЛУГЕ	67.732.000	64.611.176	95,39	0	0	0,00	67.732.000	64.611.176	95,39
611 424	06	СПЕЦИЈАЛИЗОВАНЕ УСЛУГЕ	0	0	0,00	1.178.155	1.062.571	90,19	1.178.155	1.062.571	90,19
592 424	07	СПЕЦИЈАЛИЗОВАНЕ УСЛУГЕ	0	0	0,00	5.897.646	5.608.205	95,09	5.897.646	5.608.205	95,09
613 424	08	СПЕЦИЈАЛИЗОВАНЕ УСЛУГЕ	0	0	0,00	150.000	150.000	100,00	150.000	150.000	100,00
145 424	15	СПЕЦИЈАЛИЗОВАНЕ УСЛУГЕ	0	0	0,00	285.489	990	0,35	285.489	990	0,35
146 424	17	СПЕЦИЈАЛИЗОВАНЕ УСЛУГЕ	0	0	0,00	6.069.988	5.527.498	91,06	6.069.988	5.527.498	91,06
147 425	01	ТЕКУЋЕ ПОПРАВКЕ И ОДРЖАВАЊЕ	21.496.000	16.220.544	75,46	0	0	0,00	21.496.000	16.220.544	75,46
595 425	07	ТЕКУЋЕ ПОПРАВКЕ И ОДРЖАВАЊЕ	0	0	0,00	8.262.200	4.113.860	49,79	8.262.200	4.113.860	49,79
148 426	01	МАТЕРИЈАЛ	13.126.000	9.309.015	70,92	0	0	0,00	13.126.000	9.309.015	70,92
612 426	06	МАТЕРИЈАЛ	0	0	0,00	70.000	69.988	99,98	70.000	69.988	99,98
543 426	07	МАТЕРИЈАЛ	0	0	0,00	702.876	477.125	67,88	702.876	477.125	67,88
594 426	08	МАТЕРИЈАЛ	0	0	0,00	79.524	66.836	84,04	79.524	66.836	84,04
149 426	15	МАТЕРИЈАЛ	0	0	0,00	234.500	16.500	7,04	234.500	16.500	7,04
150 426	17	МАТЕРИЈАЛ	0	0	0,00	366.808	272.729	74,35	366.808	272.729	74,35
151 482	01	ПОРЕЗИ, ОБАВЕЗНЕ ТАКСЕ, КАЗНЕ И ПЕНАЛИ	840.000	221.346	26,35	0	0	0,00	840.000	221.346	26,35
593 482	07	ПОРЕЗИ, ОБАВЕЗНЕ ТАКСЕ, КАЗНЕ И ПЕНАЛИ	0	0	0,00	20.000	20.000	100,00	20.000	20.000	100,00
152 482	17	ПОРЕЗИ, ОБАВЕЗНЕ ТАКСЕ, КАЗНЕ И ПЕНАЛИ	0	0	0,00	40.000	4.518	11,29	40.000	4.518	11,29
153 483	01	НОВЧАНЕ КАЗНЕ И ПЕНАЛИ ПО РЕШЕЊУ СУДОВА	935.000	55.745	5,96	0	0	0,00	935.000	55.745	5,96
154 485	01	НАКНАДА ШТЕТЕ ЗА ПОВРЕДЕ ИЛИ ШТЕТУ НАНЕТУ ОД СТР	100.000	62.510	62,51	0	0	0,00	100.000	62.510	62,51
155 511	01	НАКНАДА ШТЕТЕ ЗА ПОВРЕДЕ ИЛИ ШТЕТУ НАНЕТУ ОД СТР	30.000.000	12.119.090	40,40	0	0	0,00	30.000.000	12.119.090	40,40
597 511	07	ЗГРАДЕ И ГРАЂЕВИНСКИ ОБЈЕКТИ	0	0	0,00	17.900.000	10.791.287	60,29	17.900.000	10.791.287	60,29
156 511	17	ЗГРАДЕ И ГРАЂЕВИНСКИ ОБЈЕКТИ	0	0	0,00	1.500.000	945.600	63,04	1.500.000	945.600	63,04
157 512	01	МАШИНЕ И ОПРЕМА	12.343.000	9.050.346	73,32	0	0	0,00	12.343.000	9.050.346	73,32
596 512	07	МАШИНЕ И ОПРЕМА	0	0	0,00	2.684.340	2.340.428	87,19	2.684.340	2.340.428	87,19
160 515	01	НЕМАТЕРИЈАЛНА ИМОВИНА	5.560.000	3.730.180	67,09	0	0	0,00	5.560.000	3.730.180	67,09
598 515	07	НЕМАТЕРИЈАЛНА ИМОВИНА	0	0	0,00	400.000	400.000	100,00	400.000	400.000	100,00
552 515	08	НЕМАТЕРИЈАЛНА ИМОВИНА	0	0	0,00	95.000	95.000	100,00	95.000	95.000	100,00
161 523	01	ЗАЛИХЕ РОБЕ ЗА ДАЉУ ПРОДАЈУ	3.800.000	1.628.896	42,87	0	0	0,00	3.800.000	1.628.896	42,87





Раздео	Глава	Програм	Пр.активност/ пројекат	Функција	Позиција	Економска класификац	Извор фина	Средства из буџета				Средства из осталих извора				Укупна средства			
								План		Реализација		План		Реализација		План		Реализација	
									%		%		%		%		%		%
								0	0,00	443.000	100,00	443.000	443.000	100,00	443.000	100,00			
								17.943.000	43,34	0	0,00	0	0	0,00	17.943.000	43,34			
								0	0,00	26.449.921	99,53	26.574.989	26.449.921	99,53	26.574.989	99,53			
								0	0,00	4.104	0,00	4.104	4.104	0,00	4.104	0,00			
								0	0,00	111.552	43,41	257.000	111.552	43,41	257.000	43,41			
								0	0,00	1.029.347	100,00	1.029.348	1.029.347	100,00	1.029.348	100,00			
								150.000	19,44	0	0,00	0	0	0,00	150.000	19,44			
								0	0,00	16.158	53,86	30.000	16.158	53,86	30.000	53,86			
								300.000	69,04	0	0,00	0	0	0,00	300.000	69,04			
								0	0,00	13.744	13,74	100.000	13.744	13,74	100.000	13,74			
								300.000	0,00	0	0,00	0	0	0,00	300.000	0,00			
								200.000	97,77	0	0,00	0	0	0,00	200.000	97,77			
								0	0,00	1.522.232	89,54	1.700.000	1.522.232	89,54	1.700.000	89,54			
								0	0,00	0	0,00	0	0	0,00	0	0,00			
<b>6</b>								<b>397.866.000</b>	<b>93,81</b>	<b>34.458.926</b>	<b>75,32</b>	<b>45.750.405</b>	<b>34.458.926</b>	<b>75,32</b>	<b>443.616.405</b>	<b>407.714.966</b>	<b>91,91</b>		
								<b>397.866.000</b>	<b>93,81</b>	<b>34.458.926</b>	<b>75,32</b>	<b>45.750.405</b>	<b>34.458.926</b>	<b>75,32</b>	<b>443.616.405</b>	<b>407.714.966</b>	<b>91,91</b>		
<b>2002</b>								<b>397.866.000</b>	<b>93,81</b>	<b>34.458.926</b>	<b>75,32</b>	<b>45.750.405</b>	<b>34.458.926</b>	<b>75,32</b>	<b>443.616.405</b>	<b>407.714.966</b>	<b>91,91</b>		
								<b>397.866.000</b>	<b>93,81</b>	<b>34.458.926</b>	<b>75,32</b>	<b>45.750.405</b>	<b>34.458.926</b>	<b>75,32</b>	<b>443.616.405</b>	<b>407.714.966</b>	<b>91,91</b>		
<b>911</b>								<b>397.866.000</b>	<b>93,81</b>	<b>34.458.926</b>	<b>75,32</b>	<b>45.750.405</b>	<b>34.458.926</b>	<b>75,32</b>	<b>443.616.405</b>	<b>407.714.966</b>	<b>91,91</b>		
								<b>270.089.340</b>	<b>99,99</b>	<b>0</b>	<b>0,00</b>	<b>0</b>	<b>0</b>	<b>0,00</b>	<b>270.089.340</b>	<b>99,99</b>			
								<b>40.939.681</b>	<b>99,97</b>	<b>0</b>	<b>0,00</b>	<b>0</b>	<b>0</b>	<b>0,00</b>	<b>40.939.681</b>	<b>99,97</b>			
								<b>1.008.000</b>	<b>46,24</b>	<b>0</b>	<b>0,00</b>	<b>0</b>	<b>0</b>	<b>0,00</b>	<b>1.008.000</b>	<b>46,24</b>			
								<b>5.647.498</b>	<b>78,84</b>	<b>0</b>	<b>0,00</b>	<b>0</b>	<b>0</b>	<b>0,00</b>	<b>5.647.498</b>	<b>78,84</b>			
								<b>8.487.975</b>	<b>98,13</b>	<b>0</b>	<b>0,00</b>	<b>0</b>	<b>0</b>	<b>0,00</b>	<b>8.487.975</b>	<b>98,13</b>			
								<b>3.103.538</b>	<b>91,47</b>	<b>0</b>	<b>0,00</b>	<b>0</b>	<b>0</b>	<b>0,00</b>	<b>3.103.538</b>	<b>91,47</b>			
								<b>25.877.423</b>	<b>79,77</b>	<b>0</b>	<b>0,00</b>	<b>0</b>	<b>0</b>	<b>0,00</b>	<b>25.877.423</b>	<b>79,77</b>			
								<b>0</b>	<b>0,00</b>	<b>283.641</b>	<b>80,98</b>	<b>350.271</b>	<b>283.641</b>	<b>80,98</b>	<b>350.271</b>	<b>80,98</b>			
								<b>0</b>	<b>0,00</b>	<b>134</b>	<b>0,00</b>	<b>134</b>	<b>134</b>	<b>0,00</b>	<b>134</b>	<b>0,00</b>			
								<b>435.864</b>	<b>91,38</b>	<b>0</b>	<b>0,00</b>	<b>0</b>	<b>0</b>	<b>0,00</b>	<b>435.864</b>	<b>91,38</b>			
								<b>0</b>	<b>0,00</b>	<b>745.630</b>	<b>100,62</b>	<b>741.000</b>	<b>745.630</b>	<b>100,62</b>	<b>741.000</b>	<b>100,62</b>			
								<b>2.055.850</b>	<b>48,12</b>	<b>0</b>	<b>0,00</b>	<b>0</b>	<b>0</b>	<b>0,00</b>	<b>2.055.850</b>	<b>48,12</b>			
								<b>0</b>	<b>0,00</b>	<b>778.226</b>	<b>93,31</b>	<b>834.000</b>	<b>778.226</b>	<b>93,31</b>	<b>834.000</b>	<b>93,31</b>			
								<b>0</b>	<b>0,00</b>	<b>15</b>	<b>0,00</b>	<b>15</b>	<b>15</b>	<b>0,00</b>	<b>15</b>	<b>0,00</b>			
								<b>0</b>	<b>0,00</b>	<b>629.100</b>	<b>5,80</b>	<b>10.850.000</b>	<b>629.100</b>	<b>5,80</b>	<b>10.850.000</b>	<b>5,80</b>			
								<b>2.259.380</b>	<b>77,11</b>	<b>0</b>	<b>0,00</b>	<b>0</b>	<b>2.259.380</b>	<b>77,11</b>	<b>2.259.380</b>	<b>77,11</b>			
								<b>0</b>	<b>0,00</b>	<b>309.298</b>	<b>96,66</b>	<b>320.000</b>	<b>309.298</b>	<b>96,66</b>	<b>320.000</b>	<b>96,66</b>			
								<b>1.974.727</b>	<b>42,62</b>	<b>0</b>	<b>0,00</b>	<b>0</b>	<b>1.974.727</b>	<b>42,62</b>	<b>1.974.727</b>	<b>42,62</b>			
								<b>0</b>	<b>0,00</b>	<b>1.571.387</b>	<b>92,11</b>	<b>1.706.000</b>	<b>1.571.387</b>	<b>92,11</b>	<b>1.706.000</b>	<b>92,11</b>			
								<b>8.846.379</b>	<b>66,13</b>	<b>0</b>	<b>0,00</b>	<b>0</b>	<b>8.846.379</b>	<b>66,13</b>	<b>8.846.379</b>	<b>66,13</b>			
								<b>0</b>	<b>0,00</b>	<b>27.579.727</b>	<b>97,48</b>	<b>28.293.500</b>	<b>27.579.727</b>	<b>97,48</b>	<b>28.293.500</b>	<b>97,48</b>			
								<b>0</b>	<b>0,00</b>	<b>266</b>	<b>0,00</b>	<b>266</b>	<b>266</b>	<b>0,00</b>	<b>266</b>	<b>0,00</b>			
								<b>0</b>	<b>0,00</b>	<b>8.343</b>	<b>100,00</b>	<b>8.343</b>	<b>8.343</b>	<b>100,00</b>	<b>8.343</b>	<b>100,00</b>			
								<b>0</b>	<b>0,00</b>	<b>1.519.971</b>	<b>100,00</b>	<b>1.519.971</b>	<b>1.519.971</b>	<b>100,00</b>	<b>1.519.971</b>	<b>100,00</b>			
								<b>64.887</b>	<b>33,28</b>	<b>0</b>	<b>0,00</b>	<b>0</b>	<b>64.887</b>	<b>33,28</b>	<b>64.887</b>	<b>33,28</b>			
								<b>99.268</b>	<b>19,85</b>	<b>0</b>	<b>0,00</b>	<b>0</b>	<b>99.268</b>	<b>19,85</b>	<b>99.268</b>	<b>19,85</b>			
								<b>325.876</b>	<b>7,73</b>	<b>0</b>	<b>0,00</b>	<b>0</b>	<b>325.876</b>	<b>7,73</b>	<b>325.876</b>	<b>7,73</b>			
								<b>0</b>	<b>0,00</b>	<b>978.644</b>	<b>91,30</b>	<b>1.071.905</b>	<b>978.644</b>	<b>91,30</b>	<b>1.071.905</b>	<b>91,30</b>			
								<b>2.040.454</b>	<b>86,24</b>	<b>0</b>	<b>0,00</b>	<b>0</b>	<b>2.040.454</b>	<b>86,24</b>	<b>2.040.454</b>	<b>86,24</b>			
								<b>0</b>	<b>0,00</b>	<b>54.960</b>	<b>99,93</b>	<b>55.000</b>	<b>54.960</b>	<b>99,93</b>	<b>55.000</b>	<b>99,93</b>			

Раздео	Глава	Програм	Пр.активност / пројекат	Функција	Позиција	Економска класификација	Извор фина	ОПИС			Средства из буџета			Средства из осталих извора			Укупна средства		
								План	Реализација	%	План	Реализација	%	План	Реализација	%	План	Реализација	%
6	65	ЦЕНТАР ЗА РАЗВОЈ УСЛУГА СОЦИЈАЛНЕ ЗАШТИТЕ "КНЕГИЊА ЉУБИЦА" - индиректан корисник						84.617.000	74.639.921	88,21	571.000	564.887	98,93	85.188.000	75.203.807	88,28			
0902	0002	ПРОГРАМ 11 Социјална и дечија заштита						84.617.000	74.639.921	88,21	571.000	564.887	98,93	85.188.000	75.203.807	88,28			
0902	0002	ПА/П: Породични и домски смештај, прихватилишта и друге врсте смештаја						78.949.000	71.213.925	90,20	115.000	115.000	100,00	79.064.000	71.328.925	90,22			
090		Социјална заштита неklasификована на другом месту						78.949.000	71.213.925	90,20	115.000	115.000	100,00	79.064.000	71.328.925	90,22			
242	411	01 ПЛАТЕ, ДОДАЦИ И НАКНАДЕ ЗАПОСЛЕНИХ (ЗАРАДЕ)						46.555.631	46.555.631	99,92	0	0	0,00	46.555.631	46.555.631	99,92			
243	412	01 СОЦИЈАЛНИ ДОПРИНОСИ НА ТЕРЕТ ПОСЛОДАВЦА						7.053.209	7.053.209	99,05	0	0	0,00	7.053.209	7.053.209	99,05			
244	413	01 НАКНАДЕ У НАТУРИ						382.000	382.000	81,10	0	0	0,00	382.000	382.000	81,10			
245	414	01 СОЦИЈАЛНА ДАВАЊА ЗАПОСЛЕНИМА						556.979	374.934	67,32	0	0	0,00	556.979	374.934	67,32			
246	415	01 НАКНАДЕ ТРОШКОВА ЗА ЗАПОСЛЕНЕ						1.450.000	1.106.905	76,34	0	0	0,00	1.450.000	1.106.905	76,34			
247	416	01 НАГРАДЕ ЗАПОСЛЕНИМА И ОСТАЛИ ПОСЕБНИ РАСХОДИ						550.000	388.114	70,57	0	0	0,00	550.000	388.114	70,57			
248	421	01 СТАЛНИ ТРОШКОВИ						3.339.611	61.82	0,00	0	0	0,00	3.339.611	61.82	0,00			
249	422	01 ТРОШКОВИ ПУТОВАЊА						237.684	85,50	0,00	0	0	0,00	237.684	85,50	0,00			
250	423	01 УСЛУГЕ ПО УГОВОРУ						4.118.620	65,71	0,00	0	0	0,00	4.118.620	65,71	0,00			
251	424	01 СПЕЦИЈАЛИЗОВАНЕ УСЛУГЕ						541.000	195.546	36,15	0	0	0,00	541.000	195.546	36,15			
252	425	01 ТЕКУЋЕ ПОПРАВКЕ И ОДРЖАВАЊЕ						1.379.010	75,89	0,00	0	0	0,00	1.379.010	75,89	0,00			
622	425	08 ТЕКУЋЕ ПОПРАВКЕ И ОДРЖАВАЊЕ						0	0,00	0,00	115.000	115.000	100,00	115.000	115.000	100,00			
253	426	01 МАТЕРИЈАЛ						2.508.636	70,43	0,00	0	0	0,00	2.508.636	70,43	0,00			
254	472	01 НАКНАДЕ ЗА СОЦИЈАЛНУ ЗАШТИТУ ИЗ БУЏЕТА						3.963.021	3.337.565	84,22	0	0	0,00	3.963.021	3.337.565	84,22			
255	482	01 ПОРЕЗИ, ОБАВЕЗНЕ ТАКСЕ, КАЗНЕ И ПЕНАЛИ						185.000	62.873	33,99	0	0	0,00	185.000	62.873	33,99			
256	483	01 НОВЧАНЕ КАЗНЕ И ПЕНАЛИ ПО РЕШЕЊУ СУДОВА						10.000	0,00	0,00	0	0	0,00	10.000	0,00	0,00			
257	512	01 МАШИНЕ И ОПРЕМА						183.000	173.387	94,75	0	0	0,00	183.000	173.387	94,75			
0902	0016	ПА/П: Дневне услуге у заједници						4.365.000	2.533.222	58,03	456.000	449.887	98,66	4.821.000	2.983.108	61,88			
090		Социјална заштита неklasификована на другом месту						4.365.000	2.533.222	58,03	456.000	449.887	98,66	4.821.000	2.983.108	61,88			
258	421	01 СТАЛНИ ТРОШКОВИ						42.000	9.852	23,46	0	0	0,00	42.000	9.852	23,46			
259	422	01 ТРОШКОВИ ПУТОВАЊА						285.000	153.039	53,70	0	0	0,00	285.000	153.039	53,70			
260	423	01 УСЛУГЕ ПО УГОВОРУ						237.000	57.230	24,15	0	0	0,00	237.000	57.230	24,15			
559	423	07 УСЛУГЕ ПО УГОВОРУ						0	0,00	0,00	443.887	443.887	98,64	443.887	443.887	98,64			
261	424	01 СПЕЦИЈАЛИЗОВАНЕ УСЛУГЕ						208.000	120.600	57,98	0	0	0,00	208.000	120.600	57,98			
262	425	01 ТЕКУЋЕ ПОПРАВКЕ И ОДРЖАВАЊЕ						221.000	146.662	66,36	0	0	0,00	221.000	146.662	66,36			
263	426	01 МАТЕРИЈАЛ						1.421.000	798.227	56,17	0	0	0,00	1.421.000	798.227	56,17			
558	426	07 МАТЕРИЈАЛ						0	0,00	0,00	6.000	6.000	100,00	6.000	6.000	100,00			
264	472	01 НАКНАДЕ ЗА СОЦИЈАЛНУ ЗАШТИТУ ИЗ БУЏЕТА						1.900.000	1.197.583	63,03	0	0	0,00	1.900.000	1.197.583	63,03			
265	512	01 МАШИНЕ И ОПРЕМА						51.000	50.028	98,09	0	0	0,00	51.000	50.028	98,09			
0902	0017	ПА/П: Саветодавно-терапијске и социјално-едукативне услуге						1.303.000	891.774	68,44	0	0	0,00	1.303.000	891.774	68,44			
090		Социјална заштита неklasификована на другом месту						1.303.000	891.774	68,44	0	0	0,00	1.303.000	891.774	68,44			
266	421	01 СТАЛНИ ТРОШКОВИ						464.000	266.072	57,34	0	0	0,00	464.000	266.072	57,34			
267	422	01 ТРОШКОВИ ПУТОВАЊА						97.000	65.872	67,91	0	0	0,00	97.000	65.872	67,91			
268	423	01 УСЛУГЕ ПО УГОВОРУ						525.000	468.312	89,20	0	0	0,00	525.000	468.312	89,20			
269	425	01 ТЕКУЋЕ ПОПРАВКЕ И ОДРЖАВАЊЕ						103.000	36.167	35,11	0	0	0,00	103.000	36.167	35,11			
270	426	01 МАТЕРИЈАЛ						94.000	38.775	41,25	0	0	0,00	94.000	38.775	41,25			
271	512	01 МАШИНЕ И ОПРЕМА						20.000	16.576	82,88	0	0	0,00	20.000	16.576	82,88			
6	66	МЕСНЕ ЗАЈЕДНИЦЕ - индиректни корисници						13.098.000	11.226.888	85,71	1.802.000	922.277	51,18	14.900.000	12.149.165	81,54			
0602		ПРОГРАМ 15 Опште услуге локалне самоуправе						13.098.000	11.226.888	85,71	228.327	178.420	78,14	13.326.327	11.405.308	85,58			
0602	0002	ПА/П: Функционисање месних заједница						13.098.000	11.226.888	85,71	228.327	178.420	78,14	13.326.327	11.405.308	85,58			
160		Опште јавне услуге неklasификоване на другом месту						13.098.000	11.226.888	85,71	228.327	178.420	78,14	13.326.327	11.405.308	85,58			

Раздео	Глава	Програм	Пр.активност/ т/ пројекат	Функција	Позиција	Економска класификац	Извор фина	Средства из буџета				Средства из осталих извора				Укупна средства			
								План		Реализација		План		Реализација		План		Реализација	
									%		%		%		%		%		%
								6.733.000	98,68	0	0,00	6.733.000	0	0,00	6.733.000	98,68	6.644.305	98,68	
								3.617.000	51,36	0	0,00	3.617.000	0	0,00	3.617.000	51,36	1.857.772	51,36	
								0	0,00	53.327	6,41	53.327	3.420	6,41	53.327	6,41	3.420	6,41	
								1.251.000	99,95	0	0,00	1.251.000	0	0,00	1.251.000	99,95	1.250.421	99,95	
								0	0,00	175.000	100,00	175.000	175.000	100,00	175.000	100,00	175.000	100,00	
								972.000	99,97	0	0,00	972.000	0	0,00	972.000	99,97	971.725	99,97	
								90.000	82,33	0	0,00	90.000	0	0,00	90.000	82,33	74.095	82,33	
								34.000	82,46	0	0,00	34.000	0	0,00	34.000	82,46	28.035	82,46	
								401.000	99,88	0	0,00	401.000	0	0,00	401.000	99,88	400.535	99,88	
1102		ПРОГРАМ 2		Комуналне делатности				1.573.673	47,27	743.857	47,27	1.573.673	743.857	47,27	1.573.673	47,27	743.857	47,27	
		1102 0006	ПАП:	Одржавање гробља и погребне услуге				0	0,00	0	0,00	1.573.673	743.857	47,27	1.573.673	47,27	743.857	47,27	
		620	Развој заједнице					0	0,00	0	0,00	1.573.673	743.857	47,27	1.573.673	47,27	743.857	47,27	
		283 421	08	СТАЛНИ ТРОШКОВИ				0	0,00	10.173	3,175	10.173	3.175	31,21	10.173	3,175	3.175	31,21	
		284 421	15	СТАЛНИ ТРОШКОВИ				0	0,00	0	0,00	73.500	43.867	59,68	73.500	43.867	59,68	59,68	
		285 423	08	УСЛУГЕ ПО УГОВОРУ				0	0,00	80.000	77.693	97,12	80.000	77.693	97,12	80.000	77.693	97,12	
		286 423	15	УСЛУГЕ ПО УГОВОРУ				0	0,00	660.000	590.991	89,54	660.000	590.991	89,54	660.000	590.991	89,54	
		288 425	08	ТЕКУЋЕ ПОПРАВКЕ И ОДРЖАВАЊЕ				0	0,00	70.000	5.848	8,35	70.000	5.848	8,35	70.000	5.848	8,35	
		289 425	15	ТЕКУЋЕ ПОПРАВКЕ И ОДРЖАВАЊЕ				0	0,00	500.000	0,00	500.000	0,00	0,00	500.000	0,00	0,00	0,00	
		290 426	08	МАТЕРИЈАЛ				0	0,00	30.000	0,00	30.000	0,00	0,00	30.000	0,00	0,00	0,00	
		291 426	15	МАТЕРИЈАЛ				0	0,00	100.000	22.282	22,28	100.000	22.282	22,28	100.000	22.282	22,28	
		293 512	15	МАШИНЕ И ОПРЕМА				0	0,00	50.000	0,00	50.000	0,00	0,00	50.000	0,00	0,00	0,00	
7		ГРАДСКА УПРАВА ЗА ПОСЛОВЕ ОРГАНА ГРАДА						148.788.919	91,56	136.203.155	91,56	4.927.000	4.926.240	99,98	153.685.919	141.129.395	91,83	141.129.395	91,83
7		ГРАДСКА УПРАВА ЗА ПОСЛОВЕ ОРГАНА ГРАДА						148.788.919	91,56	136.203.155	91,56	4.927.000	4.926.240	99,98	153.685.919	141.129.395	91,83	141.129.395	91,83
0602		ПРОГРАМ 15		Опште услуге локалне самоуправе				145.718.919	91,39	133.173.905	91,39	4.927.000	4.926.240	99,98	150.645.919	138.100.145	91,67	138.100.145	91,67
0602 0001		ПАП:		Функционисање локалне самоуправе и градских општина				140.688.919	92,00	129.434.617	92,00	4.927.000	4.926.240	99,98	145.615.919	134.360.857	92,27	134.360.857	92,27
130		Опште услуге						95.930.000	91,23	87.514.496	91,23	0	0	0,00	95.930.000	87.514.496	91,23	87.514.496	91,23
294 411		01	ПЛАТЕ, ДОДАЦИ И НАКНАДЕ ЗАПОСЛЕНИХ (ЗАРАДЕ)					56.850.000	99,96	56.824.819	99,96	0	0	0,00	56.850.000	56.824.819	99,96	56.824.819	99,96
295 412		01	СОЦИЈАЛНИ ДОПРИНОСИ НА ТЕРЕТ ПОСЛОДАВЦА					8.650.000	99,53	8.608.960	99,53	0	0	0,00	8.650.000	8.608.960	99,53	8.608.960	99,53
296 413		01	НАКНАДЕ У НАТУРИ					400.000	55,00	220.000	55,00	0	0	0,00	400.000	220.000	55,00	220.000	55,00
297 414		01	СОЦИЈАЛНА ДАВАЊА ЗАПОСЛЕНИМА					1.330.000	88,09	1.171.640	88,09	0	0	0,00	1.330.000	1.171.640	88,09	1.171.640	88,09
298 415		01	НАКНАДЕ ТРОШКОВА ЗА ЗАПОСЛЕНЕ					1.620.000	78,04	1.264.280	78,04	0	0	0,00	1.620.000	1.264.280	78,04	1.264.280	78,04
299 416		01	НАГРАДЕ ЗАПОСЛЕНИМА И ОСТАЛИ ПОСЕБНИ РАСХОДИ					1.080.000	96,81	1.045.557	96,81	0	0	0,00	1.080.000	1.045.557	96,81	1.045.557	96,81
300 422		01	ТРОШКОВИ ПУТОВАЊА					720.000	5,81	41.850	5,81	0	0	0,00	720.000	41.850	5,81	41.850	5,81
301 423		01	УСЛУГЕ ПО УГОВОРУ					17.480.000	70,66	12.351.424	70,66	0	0	0,00	17.480.000	12.351.424	70,66	12.351.424	70,66
302 426		01	МАТЕРИЈАЛ					1.450.000	43,53	631.168	43,53	0	0	0,00	1.450.000	631.168	43,53	631.168	43,53
303 472		01	НАКНАДЕ ЗА СОЦИЈАЛНУ ЗАШТИТУ ИЗ БУЏЕТА					1.350.000	52,00	702.000	52,00	0	0	0,00	1.350.000	702.000	52,00	702.000	52,00
304 481		01	ДОТАЦИЈЕ НЕВЛАДИНИМ ОРГАНИЗАЦИЈАМА					4.700.000	98,22	4.616.432	98,22	0	0	0,00	4.700.000	4.616.432	98,22	4.616.432	98,22
305 482		01	ПОРЕЗИ ОБАВЕЗНЕ ТАКСЕ КАЗНЕ И ПЕНАЛИ					50.000	0,00	0	0,00	0	0	0,00	50.000	0	0,00	0	0,00
306 483		01	НОВЧАНЕ КАЗНЕ И ПЕНАЛИ ПО РЕШЕЊУ СУДОВА					250.000	14,55	36.367	14,55	0	0	0,00	250.000	36.367	14,55	36.367	14,55
220		Цивилна одбрана						43.458.919	93,48	40.623.720	93,48	4.927.000	4.926.240	99,98	48.385.919	45.549.960	94,14	45.549.960	94,14
307 423		01	УСЛУГЕ ПО УГОВОРУ					1.950.000	84,45	1.646.695	84,45	0	0	0,00	1.950.000	1.646.695	84,45	1.646.695	84,45
308 424		01	СПЕЦИЈАЛИЗОВАНЕ УСЛУГЕ					5.850.000	66,82	3.909.189	66,82	0	0	0,00	5.850.000	3.909.189	66,82	3.909.189	66,82
309 425		01	ТЕКУЋЕ ПОПРАВКЕ И ОДРЖАВАЊЕ					15.450.000	97,69	15.093.212	97,69	0	0	0,00	15.450.000	15.093.212	97,69	15.093.212	97,69
310 426		01	МАТЕРИЈАЛ					8.000.000	97,11	7.768.800	97,11	0	0	0,00	8.000.000	7.768.800	97,11	7.768.800	97,11
311 482		01	ПОРЕЗИ ОБАВЕЗНЕ ТАКСЕ КАЗНЕ И ПЕНАЛИ					3.680.000	99,94	3.677.905	99,94	0	0	0,00	3.680.000	3.677.905	99,94	3.677.905	99,94
312 484		01	НАКНАДА ШТЕТЕ ЗА ПОВРЕДЕ ИЛИ ШТЕТУ НАСТАЛУ УСЛЕ					8.528.919	99,99	8.527.919	99,99	0	0	0,00	8.528.919	8.527.919	99,99	8.527.919	99,99
629 484		07	НАКНАДА ШТЕТЕ ЗА ПОВРЕДЕ ИЛИ ШТЕТУ НАСТАЛУ УСЛЕ					0	0,00	0	0,00	4.927.000	4.926.240	99,98	4.927.000	4.926.240	99,98	4.926.240	99,98



Раздео	Глава	Програм	Пр.активност/ т/ пројекат	Функција	Позиција	Економска класификац	Извор фина	ОПИС				Средства из буџета				Средства из осталих извора				Укупна средства										
												План	Реализација	%	План	Реализација	%	План	Реализација	%	План	Реализација	%							
0602	5002	ПАП:	337	511	01	ЗГРАДЕ И ГРАЂЕВИНСКИ ОБЈЕКТИ	16.940.000	15.560.354	91,86	0	0	0,00	0	0	0,00	16.940.000	15.560.354	91,86	402.000.000	371.361.202	92,38	402.000.000	371.361.202	92,38	402.000.000	371.361.202	92,38			
			620			Развој заједнице	0	0	0,00	0	0	0,00	0	0	0,00	402.000.000	371.361.202	92,38	402.000.000	371.361.202	92,38	402.000.000	371.361.202	92,38	402.000.000	371.361.202	92,38			
			338	511	13	ЗГРАДЕ И ГРАЂЕВИНСКИ ОБЈЕКТИ	0	0	0,00	0	0	0,00	0	0	0,00	402.000.000	371.361.202	92,38	402.000.000	371.361.202	92,38	402.000.000	371.361.202	92,38	402.000.000	371.361.202	92,38	402.000.000	371.361.202	92,38
			0602	5003	ПАП:	Израђања месне заједнице и амбуланта у Белошевцу	4.500.000	0	0,00	0	0	0,00	0	0	0,00	4.500.000	0	0,00	4.500.000	0	0,00	4.500.000	0	0,00	4.500.000	0	0,00	4.500.000	0	0,00
			620			Развој заједнице	4.500.000	0	0,00	0	0	0,00	0	0	0,00	4.500.000	0	0,00	4.500.000	0	0,00	4.500.000	0	0,00	4.500.000	0	0,00	4.500.000	0	0,00
			339	511	01	ЗГРАДЕ И ГРАЂЕВИНСКИ ОБЈЕКТИ	4.500.000	0	0,00	0	0	0,00	0	0	0,00	4.500.000	0	0,00	4.500.000	0	0,00	4.500.000	0	0,00	4.500.000	0	0,00	4.500.000	0	0,00
			1101			ПРОГРАМ 1 Становање, урбанизам и просторно планирање	43.780.000	16.623.732	37,97	45.345.306	0	0,00	45.345.306	0	0,00	85.125.306	16.623.732	19,65	85.125.306	16.623.732	19,65	85.125.306	16.623.732	19,65	85.125.306	16.623.732	19,65	85.125.306	16.623.732	19,65
			1101	0001	ПАП:	Просторно и урбанистичко планирање	43.780.000	16.623.732	37,97	2.400.000	0	0,00	2.400.000	0	0,00	46.180.000	16.623.732	36,00	46.180.000	16.623.732	36,00	46.180.000	16.623.732	36,00	46.180.000	16.623.732	36,00	46.180.000	16.623.732	36,00
			620			Развој заједнице	43.780.000	16.623.732	37,97	2.400.000	0	0,00	2.400.000	0	0,00	46.180.000	16.623.732	36,00	46.180.000	16.623.732	36,00	46.180.000	16.623.732	36,00	46.180.000	16.623.732	36,00	46.180.000	16.623.732	36,00
			340	511	01	ЗГРАДЕ И ГРАЂЕВИНСКИ ОБЈЕКТИ	43.780.000	16.623.732	37,97	0	0	0,00	0	0	0,00	43.780.000	16.623.732	37,97	43.780.000	16.623.732	37,97	43.780.000	16.623.732	37,97	43.780.000	16.623.732	37,97	43.780.000	16.623.732	37,97
			619	511	13	ЗГРАДЕ И ГРАЂЕВИНСКИ ОБЈЕКТИ	0	0	0,00	2.400.000	0	0,00	2.400.000	0	0,00	2.400.000	0	0,00	2.400.000	0	0,00	2.400.000	0	0,00	2.400.000	0	0,00	2.400.000	0	0,00
			1101	0004	ПАП:	Стабена подршка	0	0	0,00	42.945.306	0	0,00	42.945.306	0	0,00	42.945.306	0	0,00	42.945.306	0	0,00	42.945.306	0	0,00	42.945.306	0	0,00	42.945.306	0	0,00
			620			Развој заједнице	0	0	0,00	42.945.306	0	0,00	42.945.306	0	0,00	42.945.306	0	0,00	42.945.306	0	0,00	42.945.306	0	0,00	42.945.306	0	0,00	42.945.306	0	0,00
			551	511	17	ЗГРАДЕ И ГРАЂЕВИНСКИ ОБЈЕКТИ	0	0	0,00	42.945.306	0	0,00	42.945.306	0	0,00	42.945.306	0	0,00	42.945.306	0	0,00	42.945.306	0	0,00	42.945.306	0	0,00	42.945.306	0	0,00
			1102			ПРОГРАМ 2 Комуналне делатности	284.444.000	188.413.900	66,24	0	0	0,00	284.444.000	0	0,00	284.444.000	188.413.900	66,24	284.444.000	188.413.900	66,24	284.444.000	188.413.900	66,24	284.444.000	188.413.900	66,24	284.444.000	188.413.900	66,24
			1102	0001	ПАП:	Управљање/одржавање јавним осветљењем	13.500.000	96.000	0,71	13.500.000	0	0,00	13.500.000	0	0,00	13.500.000	96.000	0,71	13.500.000	96.000	0,71	13.500.000	96.000	0,71	13.500.000	96.000	0,71	13.500.000	96.000	0,71
			620			Развој заједнице	13.500.000	96.000	0,71	13.500.000	0	0,00	13.500.000	0	0,00	13.500.000	96.000	0,71	13.500.000	96.000	0,71	13.500.000	96.000	0,71	13.500.000	96.000	0,71	13.500.000	96.000	0,71
			341	511	01	ЗГРАДЕ И ГРАЂЕВИНСКИ ОБЈЕКТИ	13.500.000	96.000	0,71	0	0	0,00	13.500.000	0	0,00	13.500.000	96.000	0,71	13.500.000	96.000	0,71	13.500.000	96.000	0,71	13.500.000	96.000	0,71	13.500.000	96.000	0,71
			1102	0002	ПАП:	Одржавање јавних зелених површина	16.712.000	0	0,00	16.712.000	0	0,00	16.712.000	0	0,00	16.712.000	0	0,00	16.712.000	0	0,00	16.712.000	0	0,00	16.712.000	0	0,00	16.712.000	0	0,00
			620			Развој заједнице	16.712.000	0	0,00	16.712.000	0	0,00	16.712.000	0	0,00	16.712.000	0	0,00	16.712.000	0	0,00	16.712.000	0	0,00	16.712.000	0	0,00	16.712.000	0	0,00
			343	511	01	ЗГРАДЕ И ГРАЂЕВИНСКИ ОБЈЕКТИ	16.712.000	0	0,00	0	0	0,00	16.712.000	0	0,00	16.712.000	0	0,00	16.712.000	0	0,00	16.712.000	0	0,00	16.712.000	0	0,00	16.712.000	0	0,00
			1102	0006	ПАП:	Одржавање гробља и погребне услуге	2.092.000	0	0,00	2.092.000	0	0,00	2.092.000	0	0,00	2.092.000	0	0,00	2.092.000	0	0,00	2.092.000	0	0,00	2.092.000	0	0,00	2.092.000	0	0,00
			620			Развој заједнице	2.092.000	0	0,00	2.092.000	0	0,00	2.092.000	0	0,00	2.092.000	0	0,00	2.092.000	0	0,00	2.092.000	0	0,00	2.092.000	0	0,00	2.092.000	0	0,00
			537	511	01	ЗГРАДЕ И ГРАЂЕВИНСКИ ОБЈЕКТИ	2.092.000	0	0,00	0	0	0,00	2.092.000	0	0,00	2.092.000	0	0,00	2.092.000	0	0,00	2.092.000	0	0,00	2.092.000	0	0,00	2.092.000	0	0,00
			1102	0008	ПАП:	Управљање и одржавање водовodne инфраструктуре и снабдевање водом за пиће	252.140.000	188.317.900	74,69	0	0	0,00	252.140.000	0	0,00	252.140.000	188.317.900	74,69	252.140.000	188.317.900	74,69	252.140.000	188.317.900	74,69	252.140.000	188.317.900	74,69	252.140.000	188.317.900	74,69
			630			Водоснабдевање	252.140.000	188.317.900	74,69	0	0	0,00	252.140.000	0	0,00	252.140.000	188.317.900	74,69	252.140.000	188.317.900	74,69	252.140.000	188.317.900	74,69	252.140.000	188.317.900	74,69	252.140.000	188.317.900	74,69
			344	511	01	ЗГРАДЕ И ГРАЂЕВИНСКИ ОБЈЕКТИ	252.140.000	188.317.900	74,69	0	0	0,00	252.140.000	0	0,00	252.140.000	188.317.900	74,69	252.140.000	188.317.900	74,69	252.140.000	188.317.900	74,69	252.140.000	188.317.900	74,69	252.140.000	188.317.900	74,69
			1501			ПРОГРАМ 3 Локални економски развој	48.815.000	42.931.983	87,95	14.714.407	6.281.346	42,69	63.529.407	49.213.329	77,47	63.529.407	49.213.329	77,47	63.529.407	49.213.329	77,47	63.529.407	49.213.329	77,47	63.529.407	49.213.329	77,47	63.529.407	49.213.329	77,47
			1501	0001	ПАП:	Унапређење привредног и инвестиционог амбијента	36.034.000	32.159.716	89,25	4.609.379	1.194.000	25,90	40.643.379	33.353.716	82,06	40.643.379	33.353.716	82,06	40.643.379	33.353.716	82,06	40.643.379	33.353.716	82,06	40.643.379	33.353.716	82,06	40.643.379	33.353.716	82,06
			411			Општи економски и комерцијални послови	26.574.000	26.208.013	98,62	0	0	0,00	26.574.000	26.208.013	98,62	26.574.000	26.208.013	98,62	26.574.000	26.208.013	98,62	26.574.000	26.208.013	98,62	26.574.000	26.208.013	98,62	26.574.000	26.208.013	98,62
			345	423	01	УСЛУГЕ ПО УГОВОРУ	11.900.000	11.900.000	100,00	0	0	0,00	11.900.000	11.900.000	100,00	11.900.000	11.900.000	100,00	11.900.000	11.900.000	100,00	11.900.000	11.900.000	100,00	11.900.000	11.900.000	100,00	11.900.000	11.900.000	100,00
			346	424	01	СПЕЦИЈАЛИЗОВАНЕ УСЛУГЕ	1.174.000	1.173.013	99,92	0	0	0,00	1.174.000	1.173.013	99,92	1.174.000	1.173.013	99,92	1.174.000	1.173.013	99,92	1.174.000	1.173.013	99,92	1.174.000	1.173.013	99,92	1.174.000	1.173.013	99,92
			347	434	01	СУБВЕНЦИЈЕ ПРИВАТНИМ ПРЕДУЗЕТИМА	13.500.000	13.135.000	97,30	0	0	0,00	13.500.000	13.135.000	97,30	13.500.000	13.135.000	97,30	13.500.000	13.135.000	97,30	13.500.000	13.135.000	97,30	13.500.000	13.135.000	97,30	13.500.000	13.135.000	97,30
			620			Развој заједнице	9.460.000	9.051.703	95,69	4.609.379	1.194.000	25,90	14.																	

Глава Раздео	Пр.активност/ Пројекат	Функција	Позиција	Економска класификац	Извор фина	ОПИС			Средства из буџета			Средства из осталих извора			Укупна средства			
						1501 4001 ПАЛТ: LORAWAN network	351 404 01 ДОТАЦИЈЕ ОРГАНИЗАЦИЈАМА ЗА ОБАВЕЗНО СОЦИЈАЛНО	1.981.000	10.772.268	99,74	1.981.000	0	0	0,00	10.800.000	1.981.000	10.772.268	99,74
					620 Развој заједнице	1.981.000	0,00	0,00	1.981.000	0	0	0,00	1.981.000	0,00				
					352 423 01 УСЛУГЕ ПО УГОВОРУ	1.832.000	0,00	0,00	1.832.000	0	0	0,00	1.832.000	0,00				
					353 424 01 СПЕЦИЈАЛИЗОВАНЕ УСЛУГЕ	149.000	0,00	0,00	149.000	0	0	0,00	149.000	0,00				
					1501 7001 ПАЛТ: Карирна акција за нове послове у Крагујевцу	0	0,00	0,00	0	5.093.028	2.904.900	57,04	5.093.028	2.904.900				
					620 Развој заједнице	5.093.028	0,00	0,00	5.093.028	2.904.900	2.904.900	57,04	5.093.028	2.904.900				
					617 421 07 СТАЛНИ ТРОШКОВИ	0	0,00	0,00	0	14.000	13.685	97,75	14.000	13.685				
					527 423 07 УСЛУГЕ ПО УГОВОРУ	0	0,00	0,00	0	3.686.000	1.498.187	40,65	3.686.000	1.498.187				
					548 423 17 УСЛУГЕ ПО УГОВОРУ	0	0,00	0,00	0	1.393.028	1.393.028	100,00	1.393.028	1.393.028				
					1501 7002 ПАЛТ: Сигурност жена и девојчица у граду Крагујевцу	0	0,00	0,00	0	877.000	876.500	99,94	877.000	876.500				
					620 Развој заједнице	877.000	0,00	0,00	877.000	876.500	99,94	877.000	876.500					
					529 423 06 УСЛУГЕ ПО УГОВОРУ	0	0,00	0,00	0	439.500	439.000	99,89	439.500	439.000				
					560 512 06 МАШИНЕ И ОПРЕМА	0	0,00	0,00	0	437.500	437.500	100,00	437.500	437.500				
					1501 7003 ПАЛТ: Мала ноћна музика	0	0,00	0,00	0	1.635.000	1.305.946	79,87	1.635.000	1.305.946				
					620 Развој заједнице	1.635.000	0,00	0,00	1.635.000	1.305.946	79,87	1.635.000	1.305.946					
					554 421 06 СТАЛНИ ТРОШКОВИ	0	0,00	0,00	0	15.000	15.000	100,00	15.000	15.000				
					528 423 06 УСЛУГЕ ПО УГОВОРУ	0	0,00	0,00	0	1.620.000	1.305.946	80,61	1.620.000	1.305.946				
					1501 7004 ПАЛТ: Увођење система пријаве/проблема/услуга предлога грађана и правних лица	0	0,00	0,00	0	2.500.000	2.500.000	100,00	2.500.000	2.500.000				
					620 Развој заједнице	2.500.000	0,00	0,00	2.500.000	2.500.000	100,00	2.500.000	2.500.000					
					526 423 07 УСЛУГЕ ПО УГОВОРУ	0	0,00	0,00	0	2.500.000	2.500.000	100,00	2.500.000	2.500.000				
					0101 ПРОГРАМ 5 Пољопривреда и рурални развој	70.120.000	68.938.042	98,31	70.120.000	2.344.339	2.344.338	100,00	72.464.339	71.282.380				
					0101 0001 ПАЛТ: Подршка за спровођење пољопривредне политике у локалној заједници	120.000	120.000	100,00	120.000	2.344.339	2.344.338	100,00	2.464.339	2.464.338				
					421 Пољопривреда	120.000	120.000	100,00	120.000	2.344.339	2.344.338	100,00	2.464.339	2.464.338				
					354 424 01 СПЕЦИЈАЛИЗОВАНЕ УСЛУГЕ	120.000	120.000	100,00	120.000	0	0	0,00	120.000	120.000				
					606 472 07 НАКНАДЕ ЗА СОЦИЈАЛНУ ЗАШТИТУ ИЗ БУЏЕТА	0	0,00	0,00	0	2.344.339	2.344.338	100,00	2.344.339	2.344.338				
					0101 0002 ПАЛТ: Мере подршке руралном развоју	70.000.000	68.818.042	98,31	70.000.000	0	0	0,00	70.000.000	68.818.042				
					421 Пољопривреда	70.000.000	68.818.042	98,31	70.000.000	0	0	0,00	70.000.000	68.818.042				
					355 423 01 УСЛУГЕ ПО УГОВОРУ	10.610.000	9.888.504	93,29	10.610.000	0	0	0,00	10.610.000	9.888.504				
					356 451 01 СУБВЕНЦИЈЕ ЈАВНИМ НЕФИНАНСИЈСКИМ ПРЕДУЗЕЋИМА	59.390.000	58.919.538	99,21	59.390.000	0	0	0,00	59.390.000	58.919.538				
					0401 ПРОГРАМ 6 Заштита животне средине	8.160.000	4.644.208	56,91	8.160.000	4.021.111	2.971.615	73,90	12.181.111	7.615.823				
					0401 0001 ПАЛТ: Управљање заштитом животне средине	8.160.000	4.644.208	56,91	8.160.000	2.296.320	1.971.615	85,86	10.456.320	6.615.823				
					530 Смањење загађености	3.500.000	3.488.608	99,67	3.500.000	2.296.320	1.971.615	85,86	5.796.320	5.460.223				
					357 423 01 УСЛУГЕ ПО УГОВОРУ	3.500.000	3.488.608	99,67	3.500.000	0	0	0,00	3.500.000	3.488.608				
					590 423 07 УСЛУГЕ ПО УГОВОРУ	0	0,00	0,00	0	1.216.320	1.216.320	100,00	1.216.320	1.216.320				
					623 423 13 УСЛУГЕ ПО УГОВОРУ	0	0,00	0,00	0	1.080.000	755.295	69,93	1.080.000	755.295				
					550 Заштита животне средине - истраживање и развој	4.680.000	1.155.600	24,80	4.680.000	0	0	0,00	4.680.000	1.155.600				
					358 423 01 УСЛУГЕ ПО УГОВОРУ	500.000	0,00	0,00	500.000	0	0	0,00	500.000	0,00				
					359 424 01 СПЕЦИЈАЛИЗОВАНЕ УСЛУГЕ	4.160.000	1.155.600	27,78	4.160.000	0	0	0,00	4.160.000	1.155.600				
					0401 7001 ПАЛТ: Крагујевца, луним плућима	0	0,00	0,00	0	1.724.791	1.000.000	57,98	1.724.791	1.000.000				
					620 Развој заједнице	1.724.791	1.000.000	57,98	1.724.791	1.000.000	1.000.000	57,98	1.724.791	1.000.000				
					541 423 07 УСЛУГЕ ПО УГОВОРУ	0	0,00	0,00	0	1.724.791	1.000.000	57,98	1.724.791	1.000.000				



Раздео	Глава	Програм	Пр. активнос. т/ пројекат	Функција	Позиција	Економска класификац	Извор фина	ОПИС				Средства из буџета			Средства из осталих извора			Укупна средства		
								ПА/Л:	Санација	димњака	Арсенал	План	Реализација	%	План	Реализација	%	План	Реализација	%
1201	5004	ПА/Л:	Санација	димњака	Арсенал			13.800.000	7.695.982	55,77	0	0	0,00	13.800.000	7.695.982	55,77	13.800.000	7.695.982	55,77	
620	Развој	заједнице						13.800.000	7.695.982	55,77	0	0	0,00	13.800.000	7.695.982	55,77	13.800.000	7.695.982	55,77	
1301	516	511	01	ГРАДЕ И ГРАЂЕВИНСКИ ОБЈЕКТИ				13.800.000	7.695.982	55,77	0	0	0,00	13.800.000	7.695.982	55,77	13.800.000	7.695.982	55,77	
1301	ПРОГРАМ 14	Развој	спорта	и	омладине			33.854.000	26.083.834	77,05	2.260.000	0	0,00	36.114.000	26.083.834	72,23	36.114.000	26.083.834	72,23	
1301	0001	ПА/Л:	Подршка	локалним	спортским	организацијама,		33.854.000	26.083.834	77,05	2.260.000	0	0,00	36.114.000	26.083.834	72,23	36.114.000	26.083.834	72,23	
620	Развој	заједнице						9.775.000	4.708.606	48,17	2.260.000	0	0,00	12.035.000	4.708.606	39,12	12.035.000	4.708.606	39,12	
542	511	01	ГРАДЕ И ГРАЂЕВИНСКИ ОБЈЕКТИ					9.775.000	4.708.606	48,17	0	0	0,00	9.775.000	4.708.606	48,17	9.775.000	4.708.606	48,17	
587	511	13	ГРАДЕ И ГРАЂЕВИНСКИ ОБЈЕКТИ					0	0,00	0,00	2.260.000	0,00	2.260.000	0,00	2.260.000	0,00	2.260.000	0,00	2.260.000	
810	Услуге	рекреације	и	спорта				24.079.000	21.375.228	88,77	0	0	0,00	24.079.000	21.375.228	88,77	24.079.000	21.375.228	88,77	
373	511	01	ГРАДЕ И ГРАЂЕВИНСКИ ОБЈЕКТИ					24.079.000	21.375.228	88,77	0	0	0,00	24.079.000	21.375.228	88,77	24.079.000	21.375.228	88,77	
0501	ПРОГРАМ 17	Енергетска	ефикасност	и	обновљиви	извори	енергије	65.036.000	33.007.313	50,75	71.954.352	48.613.152	67,56	136.990.352	81.620.445	59,58	136.990.352	81.620.445	59,58	
0501	0001	ПА/Л:	Енергетски	менаџмент				3.300.000	0	0,00	300.000	300.000	100,00	3.600.000	300.000	8,33	3.600.000	300.000	8,33	
550	Заштита	животне	средине	-	истраживање	и	развој	3.300.000	0	0,00	300.000	300.000	100,00	3.600.000	300.000	8,33	3.600.000	300.000	8,33	
374	423	01	УСЛУГЕ ПО УГОВОРУ					300.000	0	0,00	0	0	0,00	300.000	0	0,00	300.000	0	0,00	
375	423	15	УСЛУГЕ ПО УГОВОРУ					0	0	0,00	300.000	300.000	100,00	300.000	300.000	100,00	300.000	300.000	100,00	
376	425	01	ТЕКУЋЕ ПОПРАВКЕ И ОДРЖАВАЊЕ					2.000.000	0	0,00	0	0	0,00	2.000.000	0	0,00	2.000.000	0	0,00	
377	511	01	ГРАДЕ И ГРАЂЕВИНСКИ ОБЈЕКТИ					1.000.000	0	0,00	0	0	0,00	1.000.000	0	0,00	1.000.000	0	0,00	
0501	4001	ПА/Л:	Фотонапонске	пелџије	на	јавном	објекту	6.300.000	3.787.007	60,11	12.000	0	0,00	6.312.000	3.787.007	60,00	6.312.000	3.787.007	60,00	
550	Заштита	животне	средине	-	истраживање	и	развој	6.300.000	3.787.007	60,11	12.000	0	0,00	6.312.000	3.787.007	60,00	6.312.000	3.787.007	60,00	
379	512	01	МАШИНЕ И ОПРЕМА					6.300.000	3.787.007	60,11	0	0	0,00	6.300.000	3.787.007	60,11	6.300.000	3.787.007	60,11	
624	512	13	МАШИНЕ И ОПРЕМА					0	0,00	0,00	12.000	0	0,00	12.000	0	0,00	12.000	0	0,00	
0501	5001	ПА/Л:	Енергетска	санација	ОШ	Драгиња	Луковић	Шланац	21.170.000	14.482.187	68,41	29.339.509	29.339.509	100,00	50.509.509	43.821.696	86,76	50.509.509	43.821.696	86,76
550	Заштита	животне	средине	-	истраживање	и	развој	21.170.000	14.482.187	68,41	29.339.509	29.339.509	100,00	50.509.509	43.821.696	86,76	50.509.509	43.821.696	86,76	
380	511	01	ГРАДЕ И ГРАЂЕВИНСКИ ОБЈЕКТИ					21.170.000	14.482.187	68,41	0	0	0,00	21.170.000	14.482.187	68,41	21.170.000	14.482.187	68,41	
553	511	17	ГРАДЕ И ГРАЂЕВИНСКИ ОБЈЕКТИ					0	0	0,00	29.339.509	29.339.509	100,00	29.339.509	29.339.509	100,00	29.339.509	29.339.509	100,00	
0501	7001	ПА/Л:	Суфинансирање	мера	енергетске	транзиције	у	31.090.000	12.765.465	41,06	25.842.247	10.915.109	42,24	56.932.247	23.680.574	41,59	56.932.247	23.680.574	41,59	
550	Заштита	животне	средине	-	истраживање	и	развој	31.090.000	12.765.465	41,06	25.842.247	10.915.109	42,24	56.932.247	23.680.574	41,59	56.932.247	23.680.574	41,59	
382	454	01	СУБВЕНЦИЈЕ ПРИВАТНИМ ПРЕДУЗЕЋИМА					31.090.000	12.765.465	41,06	0	0	0,00	31.090.000	12.765.465	41,06	31.090.000	12.765.465	41,06	
383	454	07	СУБВЕНЦИЈЕ ПРИВАТНИМ ПРЕДУЗЕЋИМА					0	0	0,00	10.000.000	0	0,00	10.000.000	0	0,00	10.000.000	0	0,00	
565	454	17	СУБВЕНЦИЈЕ ПРИВАТНИМ ПРЕДУЗЕЋИМА					0	0	0,00	15.842.247	10.915.109	68,90	15.842.247	10.915.109	68,90	15.842.247	10.915.109	68,90	
0501	7002	ПА/Л:	Гасна	инсталација	у	ОШГ	Јован	Поповић	1.176.000	0	0,00	4.704.000	0	0,00	5.880.000	0	0,00	5.880.000	0	0,00
550	Заштита	животне	средине	-	истраживање	и	развој	1.176.000	0	0,00	4.704.000	0	0,00	5.880.000	0	0,00	5.880.000	0	0,00	
524	423	01	УСЛУГЕ ПО УГОВОРУ					1.176.000	0	0,00	0	0	0,00	1.176.000	0	0,00	1.176.000	0	0,00	
533	423	07	УСЛУГЕ ПО УГОВОРУ					0	0,00	0,00	4.704.000	0	0,00	4.704.000	0	0,00	4.704.000	0	0,00	
0501	7003	ПА/Л:	Допринос	енергетској	транзицији	на	територији	града	2.000.000	1.972.653	98,63	8.000.000	7.854.639	98,18	10.000.000	9.827.292	98,27	10.000.000	9.827.292	98,27
550	Заштита	животне	средине	-	истраживање	и	развој	2.000.000	1.972.653	98,63	8.000.000	7.854.639	98,18	10.000.000	9.827.292	98,27	10.000.000	9.827.292	98,27	
531	423	01	УСЛУГЕ ПО УГОВОРУ					2.000.000	1.972.653	98,63	0	0	0,00	2.000.000	1.972.653	98,63	2.000.000	1.972.653	98,63	
535	423	07	УСЛУГЕ ПО УГОВОРУ					0	0	0,00	8.000.000	7.854.639	98,18	8.000.000	7.854.639	98,18	8.000.000	7.854.639	98,18	
0501	7004	ПА/Л:	Балкански	соларни	кровови			3.756.596	203.875	5,43	3.756.596	203.875	5,43	3.756.596	203.875	5,43	3.756.596	203.875	5,43	
550	Заштита	животне	средине	-	истраживање	и	развој	3.756.596	203.875	5,43	3.756.596	203.875	5,43	3.756.596	203.875	5,43	3.756.596	203.875	5,43	
536	423	06	УСЛУГЕ ПО УГОВОРУ					0	0	0,00	2.672.000	12	0,00	2.672.000	12	0,00	2.672.000	12	0,00	



Раздео	Глава	Програм	Пр.активност/ т/ пројекат	Функција	Позиција	Економска класификац	Извор фина	Средства из буџета				Средства из осталих извора				Укупна средства			
								План		Реализација		План		Реализација		План		Реализација	
									%		%		%		%		%		%
8	81	1502	0602	0602	0602	0602	0602	0	0,00	0	0,00	1.084.596	203.863	18,80	1.084.596	203.863	18,80		
ГРАДСКА ТУРИСТИЧКА ОРГАНИЗАЦИЈА - индиректан корисник								49.840.000	45.129.951	90,55	36.305.000	1.304.999	3,59	86.145.000	46.434.950	53,90			
ПРОГРАМ 4 Развој туризма								49.840.000	45.129.951	90,55	36.305.000	1.304.999	3,59	86.145.000	46.434.950	53,90			
1502 0001 П/П: Управљање развојем туризма								25.233.000	24.603.028	97,50	0	0	0,00	25.233.000	24.603.028	97,50			
473 Туризам								25.233.000	24.603.028	97,50	0	0	0,00	25.233.000	24.603.028	97,50			
384 411 01 ПЛАТЕ, ДОДАЦИ И НАКНАДЕ ЗАПОСЛЕНИХ (ЗАРАДЕ)								17.737.000	17.549.718	98,94	0	0	0,00	17.737.000	17.549.718	98,94			
385 412 01 СОЦИЈАЛНИ ДОПРИНОСИ НА ТЕРЕТ ПОСЛОДАВЦА								2.691.000	2.658.781	98,80	0	0	0,00	2.691.000	2.658.781	98,80			
386 413 01 НАКНАДЕ У НАТУРИ								120.000	114.000	95,00	0	0	0,00	120.000	114.000	95,00			
387 414 01 СОЦИЈАЛНА ДАВАЊА ЗАПОСЛЕНИМА								400.000	372.104	93,03	0	0	0,00	400.000	372.104	93,03			
388 415 01 НАКНАДЕ ТРОШКОВА ЗА ЗАПОСЛЕНЕ								500.000	486.000	97,20	0	0	0,00	500.000	486.000	97,20			
389 416 01 НАКНАДЕ ЗАПОСЛЕНИМА И ОСТАЛИ ПОСЕБНИ РАСХОДИ								1.004.000	990.078	98,61	0	0	0,00	1.004.000	990.078	98,61			
390 421 01 СТАЛНИ ТРОШКОВИ								1.515.000	1.317.968	86,99	0	0	0,00	1.515.000	1.317.968	86,99			
391 422 01 ТРОШКОВИ ПУТОВАЊА								1.266.000	1.114.378	88,02	0	0	0,00	1.266.000	1.114.378	88,02			
1502 0002 П/П: Промоција туристичке понуде								24.607.000	20.526.923	83,42	36.305.000	1.304.999	3,59	60.912.000	21.831.922	35,84			
473 Туризам								24.607.000	20.526.923	83,42	36.305.000	1.304.999	3,59	60.912.000	21.831.922	35,84			
392 423 01 УСЛУГЕ ПО УГОВОРУ								15.640.000	14.793.387	94,59	0	0	0,00	15.640.000	14.793.387	94,59			
631 423 07 УСЛУГЕ ПО УГОВОРУ								0	0	0,00	1.000.000	1.000.000	100,00	1.000.000	1.000.000	100,00			
534 423 08 УСЛУГЕ ПО УГОВОРУ								0	0	0,00	305.000	304.999	100,00	305.000	304.999	100,00			
393 424 01 СПЕЦИЈАЛИЗОВАНЕ УСЛУГЕ								1.600.000	1.584.780	99,05	0	0	0,00	1.600.000	1.584.780	99,05			
394 425 01 ТЕКУЋЕ ПОПРАВКЕ И ОДРЖАВАЊЕ								1.010.000	988.710	98,49	0	0	0,00	1.010.000	988.710	98,49			
395 426 01 МАТЕРИЈАЛ								940.000	810.502	86,49	0	0	0,00	940.000	810.502	86,49			
396 482 01 ПОРЕЗИ ОБАВЕЗНЕ ТАКСЕ КАЗНЕ И ПЕНАЛИ								81.000	25.004	30,87	0	0	0,00	81.000	25.004	30,87			
397 483 01 НОВЧАНЕ КАЗНЕ И ПЕНАЛИ ПО РЕШЕЊУ СУДОВА								1.000	1.000	100,00	0	0	0,00	1.000	1.000	100,00			
398 511 01 ЗГРАДЕ И ГРАЂЕВИНСКИ ОБЈЕКТИ								1.781.000	960.821	53,95	0	0	0,00	1.781.000	960.821	53,95			
633 511 07 ЗГРАДЕ И ГРАЂЕВИНСКИ ОБЈЕКТИ								0	0	0,00	35.000.000	35.000.000	100,00	35.000.000	35.000.000	100,00			
399 512 01 МАШИНЕ И ОПРЕМА								1.380.000	1.369.880	99,27	0	0	0,00	1.380.000	1.369.880	99,27			
400 513 01 ОСТАЛЕ НЕКРЕТНИНЕ И ОПРЕМЕ								2.274.000	593.839	26,11	0	0	0,00	2.274.000	593.839	26,11			
9 ГРАДСКА УПРАВА ЗА КОМУНАЛНЕ ПОСЛОВЕ								2.259.272.000	2.082.674.458	92,18	333.335.119	298.544.281	89,56	2.592.607.119	2.381.218.740	91,85			
9 9 ГРАДСКА УПРАВА ЗА КОМУНАЛНЕ ПОСЛОВЕ								2.259.272.000	2.082.674.458	92,18	333.335.119	298.544.281	89,56	2.592.607.119	2.381.218.740	91,85			
0602 ПРОГРАМ 15 Опште услуге локалне самоуправе								950.625.000	967.149.246	97,63	181.200	0	0,00	950.806.200	967.149.246	97,61			
0602 0001 П/П: Функционисање локалне самоуправе и градских општина								950.625.000	967.149.246	97,63	181.200	0	0,00	950.806.200	967.149.246	97,61			
130 Опште услуге								138.025.000	131.982.899	95,62	181.200	0	0,00	138.206.200	131.982.899	95,50			
401 411 01 ПЛАТЕ, ДОДАЦИ И НАКНАДЕ ЗАПОСЛЕНИХ (ЗАРАДЕ)								51.325.000	51.208.955	99,78	0	0	0,00	51.325.000	51.208.955	99,78			
402 412 01 СОЦИЈАЛНИ ДОПРИНОСИ НА ТЕРЕТ ПОСЛОДАВЦА								7.903.000	7.758.308	98,17	0	0	0,00	7.903.000	7.758.308	98,17			
403 413 01 НАКНАДЕ У НАТУРИ								275.000	236.000	85,82	0	0	0,00	275.000	236.000	85,82			
404 414 01 СОЦИЈАЛНА ДАВАЊА ЗАПОСЛЕНИМА								1.713.000	1.712.545	99,97	0	0	0,00	1.713.000	1.712.545	99,97			
405 415 01 НАКНАДЕ ТРОШКОВА ЗА ЗАПОСЛЕНЕ								1.200.000	1.053.227	87,77	0	0	0,00	1.200.000	1.053.227	87,77			
406 416 01 НАКНАДЕ ЗАПОСЛЕНИМА И ОСТАЛИ ПОСЕБНИ РАСХОДИ								637.000	566.294	88,90	0	0	0,00	637.000	566.294	88,90			
407 422 01 ТРОШКОВИ ПУТОВАЊА								400.000	330.970	82,74	0	0	0,00	400.000	330.970	82,74			
408 423 01 УСЛУГЕ ПО УГОВОРУ								14.172.000	9.596.374	67,71	0	0	0,00	14.172.000	9.596.374	67,71			
409 426 01 МАТЕРИЈАЛ								400.000	64.700	16,18	0	0	0,00	400.000	64.700	16,18			
549 426 17 МАТЕРИЈАЛ								0	0	0,00	181.200	181.200	100,00	181.200	181.200	100,00			
410 483 01 НОВЧАНЕ КАЗНЕ И ПЕНАЛИ ПО РЕШЕЊУ СУДОВА								30.000.000	29.489.463	98,30	0	0	0,00	30.000.000	29.489.463	98,30			
411 485 01 НАКНАДА ШТЕТЕ ЗА ПОВРЕДЕ ИЛИ ШТЕТУ НАНЕТУ ОД СТР								30.000.000	29.965.063	99,88	0	0	0,00	30.000.000	29.965.063	99,88			
620 Развој заједнице								852.600.000	835.166.347	97,96	0	0	0,00	852.600.000	835.166.347	97,96			
412 451 01 СУБВЕНЦИЈЕ ЈАВНИМ НЕФИНАНСИСКИМ ПРЕДУЗЕЊИМА								852.600.000	835.166.347	97,96	0	0	0,00	852.600.000	835.166.347	97,96			

Раздео	Глава	Програм	Пр. активнос т/ пројекат	Функција	Позиција	Економска класификац ија	Извор Фина	ОПИС				Средства из буџета				Средства из осталих извора				Укупна средства			
												План		Реализација		План		Реализација		План		Реализација	
													%		%		%		%		%		%
1102		ПРОГРАМ 2	Комуналне делатности					650.800.000	561.999.687	86,36				0	0	0,00	650.800.000	561.999.687	86,36				
1102 0001	ПА/П:	Управљање/одржавање јавним осветљењем						354.000.000	287.382.044	81,18				0	0	0,00	354.000.000	287.382.044	81,18				
640	Улична расвета							354.000.000	287.382.044	81,18				0	0	0,00	354.000.000	287.382.044	81,18				
413 421	01	СТАЛНИ ТРОШКОВИ						300.000.000	242.559.136	80,85				0	0	0,00	300.000.000	242.559.136	80,85				
414 425	01	ТЕКУЋЕ ПОПРАВКЕ И ОДРЖАВАЊЕ						54.000.000	44.822.908	83,01				0	0	0,00	54.000.000	44.822.908	83,01				
1102 0002	ПА/П:	Одржавање јавних зелених површина						147.000.000	145.776.803	99,17				0	0	0,00	147.000.000	145.776.803	99,17				
620	Развој заједнице							147.000.000	145.776.803	99,17				0	0	0,00	147.000.000	145.776.803	99,17				
415 424	01	СПЕЦИЈАЛИЗОВАНЕ УСЛУГЕ						138.000.000	137.356.259	99,53				0	0	0,00	138.000.000	137.356.259	99,53				
416 425	01	ТЕКУЋЕ ПОПРАВКЕ И ОДРЖАВАЊЕ						9.000.000	8.420.544	93,56				0	0	0,00	9.000.000	8.420.544	93,56				
1102 0003	ПА/П:	Одржавање чистоће на површинама јавне намене						135.000.000	116.737.493	86,47				0	0	0,00	135.000.000	116.737.493	86,47				
620	Развој заједнице							135.000.000	116.737.493	86,47				0	0	0,00	135.000.000	116.737.493	86,47				
417 421	01	СТАЛНИ ТРОШКОВИ						126.000.000	110.808.202	87,94				0	0	0,00	126.000.000	110.808.202	87,94				
418 424	01	СПЕЦИЈАЛИЗОВАНЕ УСЛУГЕ						9.000.000	5.929.291	65,88				0	0	0,00	9.000.000	5.929.291	65,88				
1102 0004	ПА/П:	ЗОО хигијена						9.000.000	8.223.408	91,37				0	0	0,00	9.000.000	8.223.408	91,37				
620	Развој заједнице							9.000.000	8.223.408	91,37				0	0	0,00	9.000.000	8.223.408	91,37				
419 424	01	СПЕЦИЈАЛИЗОВАНЕ УСЛУГЕ						9.000.000	8.223.408	91,37				0	0	0,00	9.000.000	8.223.408	91,37				
1102 0008	ПА/П:	Управљање и одржавање водоводне инфраструктуре и снабдевање водом за пиће						5.800.000	3.879.939	66,90				0	0	0,00	5.800.000	3.879.939	66,90				
630	Водоснабдевање							5.800.000	3.879.939	66,90				0	0	0,00	5.800.000	3.879.939	66,90				
420 421	01	СТАЛНИ ТРОШКОВИ						4.000.000	3.433.237	85,83				0	0	0,00	4.000.000	3.433.237	85,83				
421 425	01	ТЕКУЋЕ ПОПРАВКЕ И ОДРЖАВАЊЕ						1.800.000	446.703	24,82				0	0	0,00	1.800.000	446.703	24,82				
0701	ПРОГРАМ 7	Организација саобраћаја и саобраћајна инфраструктура						617.847.000	553.525.525	89,59				333.153.919	298.544.281	89,61	951.000.919	852.069.806	89,60				
0701 0002	ПА/П:	Управљање и одржавање саобраћајне инфраструктуре						213.347.000	170.539.845	79,94				300.000.000	265.390.362	88,46	513.347.000	435.930.207	84,92				
451	Дружски саобраћај							213.347.000	170.539.845	79,94				300.000.000	265.390.362	88,46	513.347.000	435.930.207	84,92				
422 425	01	ТЕКУЋЕ ПОПРАВКЕ И ОДРЖАВАЊЕ						213.347.000	170.539.845	79,94				0	0	0,00	213.347.000	170.539.845	79,94				
423 511	13	ЗГРАДЕ И ГРАЂЕВИНСКИ ОБЈЕКТИ						0	0	0,00				300.000.000	265.390.362	88,46	300.000.000	265.390.362	88,46				
0701 0004	ПА/П:	Јавни градски и приградски превоз путника						394.000.000	382.000.000	96,95				0	0	0,00	394.000.000	382.000.000	96,95				
451	Дружски саобраћај							394.000.000	382.000.000	96,95				0	0	0,00	394.000.000	382.000.000	96,95				
562 423	01	УСЛУГЕ ПО УГОВОРУ						394.000.000	382.000.000	96,95				0	0	0,00	394.000.000	382.000.000	96,95				
0701 0005	ПА/П:	Унапређење безбедности саобраћаја						10.500.000	985.680	9,39				33.153.919	33.153.919	100,00	43.653.919	34.139.599	78,21				
451	Дружски саобраћај							10.500.000	985.680	9,39				33.153.919	33.153.919	100,00	43.653.919	34.139.599	78,21				
424 423	01	УСЛУГЕ ПО УГОВОРУ						5.000.000	0	0,00				0	0	0,00	5.000.000	0	0,00				
425 425	01	ТЕКУЋЕ ПОПРАВКЕ И ОДРЖАВАЊЕ						4.500.000	0	0,00				0	0	0,00	4.500.000	0	0,00				
557 425	13	ТЕКУЋЕ ПОПРАВКЕ И ОДРЖАВАЊЕ						0	0	0,00				33.153.919	33.153.919	100,00	33.153.919	33.153.919	100,00				
426 512	01	МАШИНЕ И ОПРЕМА						1.000.000	985.680	98,57				0	0	0,00	1.000.000	985.680	98,57				
10	ГРАДСКА УПРАВА ЗА ИМОВИНСКЕ ПОСЛОВЕ, УРБАНИЗАМ, ИЗГРАД							685.265.000	552.224.587	80,12				0	0	0,00	685.265.000	552.224.587	80,12				
10 10	ГРАДСКА УПРАВА ЗА ИМОВИНСКЕ ПОСЛОВЕ, УРБАНИЗАМ, ИЗГРАДЉУ И ОЗАКОНЈЕЊЕ							685.265.000	552.224.587	80,12				0	0	0,00	685.265.000	552.224.587	80,12				
0602	ПРОГРАМ 15	Опште услуге локалне самоуправе						685.265.000	552.224.587	80,12				0	0	0,00	685.265.000	552.224.587	80,12				
0602 0001	ПА/П:	Функционисање локалне самоуправе и градских општина						685.265.000	552.224.587	80,12				0	0	0,00	685.265.000	552.224.587	80,12				
130	Опште услуге							685.265.000	552.224.587	80,12				0	0	0,00	685.265.000	552.224.587	80,12				
427 411	01	ПЛАТЕ, ДОДАЦИ И НАКНАДЕ ЗАПОСЛЕНИХ (ЗАРАДЕ)						79.800.000	79.661.613	99,83				0	0	0,00	79.800.000	79.661.613	99,83				
428 412	01	СОЦИЈАЛНИ ДОПРИНОСИ НА ТЕРЕТ ПОСЛОДАВЦА						12.150.000	12.069.580	99,34				0	0	0,00	12.150.000	12.069.580	99,34				

Раздео	Глава	Програм	Пр. активнос т/ пројекат	ОПИС	Средства из буџета			Средства из осталих извора			Укупна средства			
					План	Реализација	%	План	Реализација	%	План	Реализација	%	
				429 413	01 НАКНАДЕ У НАТУРИ	542.000	430.000	79,34	0	0	0,00	542.000	430.000	79,34
				430 414	01 СОЦИЈАЛНА ДАВАЊА ЗАПОСЛЕНИМА	3.030.000	2.580.416	85,16	0	0	0,00	3.030.000	2.580.416	85,16
				431 415	01 НАКНАДЕ ТРОШКОВА ЗА ЗАПОСЛЕНЕ	2.070.000	1.914.386	92,48	0	0	0,00	2.070.000	1.914.386	92,48
				432 416	01 НАГРАДЕ ЗАПОСЛЕНИМА И ОСТАЛИ ПОСЕБНИ РАСХОДИ	920.000	667.367	72,54	0	0	0,00	920.000	667.367	72,54
				433 421	01 СТАЛНИ ТРОШКОВИ	38.734.000	36.413.155	94,01	0	0	0,00	38.734.000	36.413.155	94,01
				434 422	01 ТРОШКОВИ ПУТОВАЊА	70.000	1.750	2,50	0	0	0,00	70.000	1.750	2,50
				435 423	01 УСЛУГЕ ПО УГОВОРУ	23.800.000	18.866.653	79,27	0	0	0,00	23.800.000	18.866.653	79,27
				436 424	01 СПЕЦИЈАЛИЗОВАНЕ УСЛУГЕ	501.000	11.060	2,21	0	0	0,00	501.000	11.060	2,21
				511 425	01 ТЕКУЋЕ ПОПРАВКЕ И ОДРЖАВАЊЕ	900.000	515.256	53,67	0	0	0,00	900.000	515.256	53,67
				437 482	01 ПОРЕЗИ, ОБАВЕЗНЕ ТАКСЕ, КАЗНЕ И ПЕНАЛИ	6.800.000	6.688.982	98,37	0	0	0,00	6.800.000	6.688.982	98,37
				438 483	01 НОВЧАНЕ КАЗНЕ И ПЕНАЛИ ПО РЕШЕЊУ СУДОВА	150.388.000	150.368.379	99,99	0	0	0,00	150.388.000	150.368.379	99,99
				532 511	01 ЗГРАДЕ И ГРАЂЕВИНСКИ ОБЈЕКТИ	6.500.000	6.347.543	97,65	0	0	0,00	6.500.000	6.347.543	97,65
				510 513	01 ОСТАЛЕ НЕКРЕТНИНЕ И ОПРЕМЕ	500.000	58.716	11,74	0	0	0,00	500.000	58.716	11,74
				439 541	01 ЗЕМЉИШТЕ	362.500.000	235.629.731	65,00	0	0	0,00	362.500.000	235.629.731	65,00
<b>11</b>				<b>ГРАДСКА ПОРЕСКА УПРАВА</b>	<b>108.647.000</b>	<b>103.220.334</b>	<b>95,01</b>	<b>0</b>	<b>0</b>	<b>0,00</b>	<b>108.647.000</b>	<b>103.220.334</b>	<b>95,01</b>	
<b>11</b>	<b>11</b>			<b>ГРАДСКА ПОРЕСКА УПРАВА</b>	<b>108.647.000</b>	<b>103.220.334</b>	<b>95,01</b>	<b>0</b>	<b>0</b>	<b>0,00</b>	<b>108.647.000</b>	<b>103.220.334</b>	<b>95,01</b>	
<b>0602</b>	<b>0602</b>			<b>ПРОГРАМ 15 Опште услуге локалне самоуправе</b>	<b>108.647.000</b>	<b>103.220.334</b>	<b>95,01</b>	<b>0</b>	<b>0</b>	<b>0,00</b>	<b>108.647.000</b>	<b>103.220.334</b>	<b>95,01</b>	
<b>0602 0001</b>	<b>0602 0001</b>			<b>ПАЛП: Функционисање локалне самоуправе и градских општина</b>	<b>108.647.000</b>	<b>103.220.334</b>	<b>95,01</b>	<b>0</b>	<b>0</b>	<b>0,00</b>	<b>108.647.000</b>	<b>103.220.334</b>	<b>95,01</b>	
<b>130</b>	<b>130</b>			<b>Опште услуге</b>	<b>108.647.000</b>	<b>103.220.334</b>	<b>95,01</b>	<b>0</b>	<b>0</b>	<b>0,00</b>	<b>108.647.000</b>	<b>103.220.334</b>	<b>95,01</b>	
				440 411	01 ПЛАТЕ, ДОДАЦИ И НАКНАДЕ ЗАПОСЛЕНИХ (ЗАРАДЕ)	65.000.000	64.872.745	99,80	0	0	0,00	65.000.000	64.872.745	99,80
				441 412	01 СОЦИЈАЛНИ ДОПРИНОСИ НА ТЕРЕТ ПОСЛОДАВЦА	9.912.000	9.828.221	99,15	0	0	0,00	9.912.000	9.828.221	99,15
				442 413	01 НАКНАДЕ У НАТУРИ	300.000	241.000	80,33	0	0	0,00	300.000	241.000	80,33
				443 414	01 СОЦИЈАЛНА ДАВАЊА ЗАПОСЛЕНИМА	1.400.000	1.446.682	99,09	0	0	0,00	1.400.000	1.446.682	99,09
				444 415	01 НАКНАДЕ ТРОШКОВА ЗА ЗАПОСЛЕНЕ	2.000.000	1.628.143	81,41	0	0	0,00	2.000.000	1.628.143	81,41
				445 416	01 НАГРАДЕ ЗАПОСЛЕНИМА И ОСТАЛИ ПОСЕБНИ РАСХОДИ	1.335.000	1.078.289	80,77	0	0	0,00	1.335.000	1.078.289	80,77
				446 422	01 ТРОШКОВИ ПУТОВАЊА	300.000	49.000	16,33	0	0	0,00	300.000	49.000	16,33
				447 423	01 УСЛУГЕ ПО УГОВОРУ	27.210.000	23.412.259	86,04	0	0	0,00	27.210.000	23.412.259	86,04
				448 426	01 МАТЕРИЈАЛ	530.000	168.710	31,83	0	0	0,00	530.000	168.710	31,83
				449 483	01 НОВЧАНЕ КАЗНЕ И ПЕНАЛИ ПО РЕШЕЊУ СУДОВА	500.000	495.275	99,06	0	0	0,00	500.000	495.275	99,06
				450 485	01 НАКНАДА ШТЕТЕ ЗА ПОВРЕДЕ ИЛИ ШТЕТУ НАНЕТУ ОД СТР	100.000	0	0,00	0	0	0,00	100.000	0	0,00
<b>12</b>				<b>ГРАДСКА УПРАВА ЗА ФИНАНСИЈЕ И ЈАВНЕ НАБАВКЕ</b>	<b>1.123.796.231</b>	<b>1.046.814.616</b>	<b>93,15</b>	<b>0</b>	<b>0</b>	<b>0,00</b>	<b>1.123.796.231</b>	<b>1.046.814.616</b>	<b>93,15</b>	
<b>12</b>	<b>12</b>			<b>ГРАДСКА УПРАВА ЗА ФИНАНСИЈЕ И ЈАВНЕ НАБАВКЕ</b>	<b>1.123.796.231</b>	<b>1.046.814.616</b>	<b>93,15</b>	<b>0</b>	<b>0</b>	<b>0,00</b>	<b>1.123.796.231</b>	<b>1.046.814.616</b>	<b>93,15</b>	
<b>0602</b>	<b>0602</b>			<b>ПРОГРАМ 15 Опште услуге локалне самоуправе</b>	<b>1.123.796.231</b>	<b>1.046.814.616</b>	<b>93,15</b>	<b>0</b>	<b>0</b>	<b>0,00</b>	<b>1.123.796.231</b>	<b>1.046.814.616</b>	<b>93,15</b>	
<b>0602 0001</b>	<b>0602 0001</b>			<b>ПАЛП: Функционисање локалне самоуправе и градских општина</b>	<b>413.476.851</b>	<b>409.229.360</b>	<b>98,97</b>	<b>0</b>	<b>0</b>	<b>0,00</b>	<b>413.476.851</b>	<b>409.229.360</b>	<b>98,97</b>	
<b>130</b>	<b>130</b>			<b>Опште услуге</b>	<b>385.286.851</b>	<b>381.081.205</b>	<b>98,91</b>	<b>0</b>	<b>0</b>	<b>0,00</b>	<b>385.286.851</b>	<b>381.081.205</b>	<b>98,91</b>	
				451 411	01 ПЛАТЕ, ДОДАЦИ И НАКНАДЕ ЗАПОСЛЕНИХ (ЗАРАДЕ)	94.000.000	93.907.957	99,90	0	0	0,00	94.000.000	93.907.957	99,90
				452 412	01 СОЦИЈАЛНИ ДОПРИНОСИ НА ТЕРЕТ ПОСЛОДАВЦА	14.300.000	14.226.156	99,48	0	0	0,00	14.300.000	14.226.156	99,48
				453 413	01 НАКНАДЕ У НАТУРИ	700.000	453.000	64,71	0	0	0,00	700.000	453.000	64,71
				454 414	01 СОЦИЈАЛНА ДАВАЊА ЗАПОСЛЕНИМА	4.000.000	3.138.134	78,45	0	0	0,00	4.000.000	3.138.134	78,45
				455 415	01 НАКНАДЕ ТРОШКОВА ЗА ЗАПОСЛЕНЕ	2.250.000	2.288.746	88,03	0	0	0,00	2.250.000	2.288.746	88,03
				456 416	01 НАГРАДЕ ЗАПОСЛЕНИМА И ОСТАЛИ ПОСЕБНИ РАСХОДИ	2.250.000	2.111.272	93,83	0	0	0,00	2.250.000	2.111.272	93,83
				457 421	01 СТАЛНИ ТРОШКОВИ	283.486.851	263.475.657	100,00	0	0	0,00	283.486.851	263.475.657	100,00
				458 422	01 ТРОШКОВИ ПУТОВАЊА	400.000	25.030	6,26	0	0	0,00	400.000	25.030	6,26
				459 423	01 УСЛУГЕ ПО УГОВОРУ	1.650.000	436.804	26,47	0	0	0,00	1.650.000	436.804	26,47
				460 426	01 МАТЕРИЈАЛ	900.000	898.449	99,83	0	0	0,00	900.000	898.449	99,83
				461 485	01 НАКНАДА ШТЕТЕ ЗА ПОВРЕДЕ ИЛИ ШТЕТУ НАНЕТУ ОД СТР	1.000.000	120.000	12,00	0	0	0,00	1.000.000	120.000	12,00

Раздео	Глава	Програм	Пр.активност/ пројекат	Функција	Позиција	Економска класификац	Извор фина	ОПИС			Средства из буџета			Средства из осталих извора			Укупна средства		
											План	Реализација	%	План	Реализација	%	План	Реализација	%
100								Опште јавне услуге неklasификоване на другом месту	28.148.155	99,85	0,00	0	0	0,00	28.190.000	28.148.155	99,85		
462	421	01						СТАЛНИ ТРОШКОВИ	9.496.993	99,97	0	0	0,00	9.500.000	9.496.993	99,97			
463	483	01						НОВЧАНЕ КАЗНЕ И ПЕНАЛИ ПО РЕШЕЊУ СУДОВА	18.651.162	99,79	0	0	0,00	18.690.000	18.651.162	99,79			
0602	0003							Сервисирање јавног дуга	637.585.256	95,15	0	0	0,00	670.066.000	637.585.256	95,15			
170								Трансакције јавног дуга	637.585.256	95,15	0	0	0,00	670.066.000	637.585.256	95,15			
464	441	01						ОТПЛАТЕ КАМАТА ПО ДОМАЋИМ КРЕДИТИМА	97.940.101	96,97	0	0	0,00	101.000.000	97.940.101	96,97			
465	442	01						ОТПЛАТЕ КАМАТА ПО ИНОСТРАНИМ КРЕДИТИМА	28.095.149	89,67	0	0	0,00	32.000.000	28.095.149	89,67			
466	444	01						ПРАТЕЋИ ТРОШКОВИ ЗАДУЖИВАЊА	2.151.576	56,43	0	0	0,00	3.813.000	2.151.576	56,43			
467	611	01						ОТПЛАТЕ ГЛАВНИЦЕ ДОМАЋИМ КРЕДИТОРИМА	338.437.376	94,80	0	0	0,00	357.000.000	338.437.376	94,80			
468	612	01						ОТПЛАТЕ ГЛАВНИЦЕ СТРАНИМ КРЕДИТОРИМА	170.361.055	96,66	0	0	0,00	176.253.000	170.361.055	96,66			
0602	0009							Текућа буџетска резерва	38.781.299	0,00	0	0	0,00	38.781.299	38.781.299	0,00			
160								Опште јавне услуге неklasификоване на другом месту	38.781.299	0,00	0	0	0,00	38.781.299	38.781.299	0,00			
469	499	01						СРЕДСТВА РЕЗЕРВЕ	38.781.299	0,00	0	0	0,00	38.781.299	38.781.299	0,00			
0602	0010							СТАЛНА БУЏЕТСКА РЕЗЕВА	1.472.081	0,00	0	0	0,00	1.472.081	1.472.081	0,00			
160								Опште јавне услуге неklasификоване на другом месту	1.472.081	0,00	0	0	0,00	1.472.081	1.472.081	0,00			
470	499	01						СРЕДСТВА РЕЗЕРВЕ	1.472.081	0,00	0	0	0,00	1.472.081	1.472.081	0,00			
13								ГРАДСКА УПРАВА ЗА ЉУДСКЕ РЕСУРСЕ, ОПШТЕ И ЗАЈЕДНИЧКЕ ПО	349.472.000	88,36	8.978.000	1.583.834	17,64	358.450.000	310.387.097	86,59			
13	13							ГРАДСКА УПРАВА ЗА ЉУДСКЕ РЕСУРСЕ, ОПШТЕ И ЗАЈЕДНИЧКЕ ПОСЛОВЕ	313.920.000	93,44	0	0	0,00	313.920.000	293.325.106	93,44			
0602								ПРОГРАМ 15 Опште услуге локалне самоуправе	313.920.000	93,44	0	0	0,00	313.920.000	293.325.106	93,44			
0602	0001							Функционисање локалне самоуправе и градских општина	313.920.000	93,44	0	0	0,00	313.920.000	293.325.106	93,44			
130								Опште услуге	313.920.000	93,44	0	0	0,00	313.920.000	293.325.106	93,44			
471	411	01						ПЛАТЕ, ДОДАЦИ И НАКНАДЕ ЗАПОСЛЕНИХ (ЗАРАДЕ)	104.400.000	104.383.222	99,98	0	0	0,00	104.400.000	104.383.222	99,98		
472	412	01						СОЦИЈАЛНИ ДОПРИНОСИ НА ТЕРЕТ ПОСЛОДАВЦА	15.850.000	15.808.422	99,74	0	0	0,00	15.850.000	15.808.422	99,74		
473	413	01						НАКНАДЕ У НАТУРИ	900.000	601.210	66,80	0	0	0,00	900.000	601.210	66,80		
474	414	01						СОЦИЈАЛНА ДАВАЊА ЗАПОСЛЕНИМА	4.340.000	4.283.889	98,71	0	0	0,00	4.340.000	4.283.889	98,71		
475	415	01						НАКНАДЕ ТРОШКОВА ЗА ЗАПОСЛЕНЕ	3.300.000	2.961.093	86,70	0	0	0,00	3.300.000	2.861.093	86,70		
476	416	01						НАГРАДЕ ЗАПОСЛЕНИМА И ОСТАЛИ ПОСЕБНИ РАСХОДИ	1.670.000	1.667.096	99,83	0	0	0,00	1.670.000	1.667.096	99,83		
477	421	01						СТАЛНИ ТРОШКОВИ	75.320.000	74.473.825	98,10	0	0	0,00	75.320.000	74.473.825	98,10		
478	422	01						ТРОШКОВИ ПУТОВАЊА	1.790.000	615.405	34,38	0	0	0,00	1.790.000	615.405	34,38		
479	423	01						УСЛУГЕ ПО УГОВОРУ	24.514.000	17.686.746	72,15	0	0	0,00	24.514.000	17.686.746	72,15		
480	424	01						СПЕЦИЈАЛИЗОВАНЕ УСЛУГЕ	302.000	91.480	30,29	0	0	0,00	302.000	91.480	30,29		
481	425	01						ТЕКУЋЕ ПОПРАВКЕ И ОДРЖАВАЊЕ	27.976.000	25.065.949	89,80	0	0	0,00	27.976.000	25.065.949	89,80		
482	426	01						МАТЕРИЈАЛ	38.638.000	34.161.159	88,41	0	0	0,00	38.638.000	34.161.159	88,41		
483	482	01						ПОРЕЗИ, ОБАВЕЗНЕ ТАКСЕ, КАЗНЕ И ПЕНАЛИ	1.350.000	934.113	69,19	0	0	0,00	1.350.000	934.113	69,19		
484	483	01						НОВЧАНЕ КАЗНЕ И ПЕНАЛИ ПО РЕШЕЊУ СУДОВА	200.000	0	0,00	0	0	0,00	200.000	0	0,00		
485	512	01						МАШИНЕ И ОПРЕМА	11.150.000	10.691.495	95,89	0	0	0,00	11.150.000	10.691.495	95,89		
486	515	01						НЕМАТЕРИЈАЛНА ИМОВИНА	1.620.000	0	0,00	0	0	0,00	1.620.000	0	0,00		
13	77							МЕСЕЧНЕ ЗАЈЕДНИЧКЕ - индиректни корисници	35.552.000	15.478.157	43,54	8.978.000	1.583.834	17,64	44.530.000	17.061.991	38,32		
0602								ПРОГРАМ 15 Опште услуге локалне самоуправе	35.552.000	15.478.157	43,54	8.978.000	1.583.834	17,64	44.530.000	17.061.991	38,32		
0602	0002							Функционисање месних заједница	35.552.000	15.478.157	43,54	503.156	442.801	88,00	36.055.156	15.920.958	44,16		
160								Опште јавне услуге неklasификоване на другом месту	35.552.000	15.478.157	43,54	503.156	442.801	88,00	36.055.156	15.920.958	44,16		
555	421	01						СТАЛНИ ТРОШКОВИ	15.766.000	5.283.805	33,51	0	0	0,00	15.766.000	5.283.805	33,51		
586	421	15						СТАЛНИ ТРОШКОВИ	0	0	0,00	2.522	102	4,04	2.522	102	4,04		
583	423	01						УСЛУГЕ ПО УГОВОРУ	6.148.000	2.228.041	36,24	0	0	0,00	6.148.000	2.228.041	36,24		

Раздео	Глава	Програм	Пр. активнос т/ пројекат	Функција	Позиција	Економска класификац	Извор Фина	Средства из буџета			Средства из осталих извора			Укупна средства		
								План	Реализација	%	План	Реализација	%	План	Реализација	%
				582	423	15	УСЛУГЕ ПО УГОВОРУ	0	0	0,00	61.040	58.703	96,17	61.040	58.703	96,17
				578	425	01	ТЕКУЋЕ ПОПРАВКЕ И ОДРЖАВАЊЕ	7.505.000	5.215.710	69,50	0	0	0,00	7.505.000	5.215.710	69,50
				575	426	01	МАТЕРИЈАЛ	3.198.000	1.377.796	43,08	0	0	0,00	3.198.000	1.377.796	43,08
				620	426	08	МАТЕРИЈАЛ	0	0	0,00	384.000	383.996	100,00	384.000	383.996	100,00
				574	426	15	МАТЕРИЈАЛ	0	0	0,00	30.728	0	0,00	30.728	0	0,00
				571	482	01	ПОРЕЗИ, ОБАВЕЗНЕ ТАКСЕ, КАЗНЕ И ПЕНАЛИ	260.000	76.292	29,34	0	0	0,00	260.000	76.292	29,34
				570	483	01	НОВЧАНЕ КАЗНЕ И ПЕНАЛИ ПО РЕШЕЊУ СУДОВА	876.000	131.604	15,02	0	0	0,00	876.000	131.604	15,02
				569	512	01	МАШИНЕ И ОПРЕМА	1.799.000	1.164.908	64,75	0	0	0,00	1.799.000	1.164.908	64,75
				568	512	15	МАШИНЕ И ОПРЕМА	0	0	0,00	24.866	0	0,00	24.866	0	0,00
				1102			ПРОГРАМ 2 Комуналне делатности	0	0	0,00	8.474.844	1.141.033	13,46	8.474.844	1.141.033	13,46
				1102	0006		ПА/П: Одржавање гробља и погребне услуге	0	0	0,00	8.474.844	1.141.033	13,46	8.474.844	1.141.033	13,46
				620			Развој заједнице	0	0	0,00	8.474.844	1.141.033	13,46	8.474.844	1.141.033	13,46
				585	421	08	СТАЛНИ ТРОШКОВИ	0	0	0,00	212.829	44.719	21,01	212.829	44.719	21,01
				584	421	15	СТАЛНИ ТРОШКОВИ	0	0	0,00	320.916	26.551	8,27	320.916	26.551	8,27
				581	423	08	УСЛУГЕ ПО УГОВОРУ	0	0	0,00	1.180.000	268.520	22,76	1.180.000	268.520	22,76
				580	423	15	УСЛУГЕ ПО УГОВОРУ	0	0	0,00	1.831.578	673.959	36,80	1.831.578	673.959	36,80
				579	424	15	СПЕЦИЈАЛИЗОВАНЕ УСЛУГЕ	0	0	0,00	200.000	0	0,00	200.000	0	0,00
				577	425	08	ТЕКУЋЕ ПОПРАВКЕ И ОДРЖАВАЊЕ	0	0	0,00	1.020.000	0	0,00	1.020.000	0	0,00
				576	425	15	ТЕКУЋЕ ПОПРАВКЕ И ОДРЖАВАЊЕ	0	0	0,00	1.904.521	29.500	1,55	1.904.521	29.500	1,55
				573	426	08	МАТЕРИЈАЛ	0	0	0,00	280.000	4.380	1,56	280.000	4.380	1,56
				572	426	15	МАТЕРИЈАЛ	0	0	0,00	1.120.000	93.405	8,34	1.120.000	93.405	8,34
				566	512	08	МАШИНЕ И ОПРЕМА	0	0	0,00	15.000	0	0,00	15.000	0	0,00
				567	512	15	МАШИНЕ И ОПРЕМА	0	0	0,00	390.000	0	0,00	390.000	0	0,00
				14			ГРАДСКА УПРАВА ЗА ПРОПИСЕ	18.200.000	16.034.962	88,10	0	0	0,00	18.200.000	16.034.962	88,10
				14	14		ГРАДСКА УПРАВА ЗА ПРОПИСЕ	18.200.000	16.034.962	88,10	0	0	0,00	18.200.000	16.034.962	88,10
				0602			ПРОГРАМ 15 Опште услуге локалне самоуправе	18.200.000	16.034.962	88,10	0	0	0,00	18.200.000	16.034.962	88,10
				0602	0001		ПА/П: Функционисање локалне самоуправе и градских општина	18.200.000	16.034.962	88,10	0	0	0,00	18.200.000	16.034.962	88,10
				130			Опште услуге	18.200.000	16.034.962	88,10	0	0	0,00	18.200.000	16.034.962	88,10
				487	411	01	ПЛАТЕ, ДОДАЦИ И НАКНАДЕ ЗАПОСЛЕНИХ (БАРАДЕ)	11.985.000	11.495.123	95,91	0	0	0,00	11.985.000	11.495.123	95,91
				488	412	01	СОЦИЈАЛНИ ДОПРИНОСИ НА ТЕРЕТ ПОСЛОДАВЦА	1.815.000	1.741.511	95,95	0	0	0,00	1.815.000	1.741.511	95,95
				489	414	01	СОЦИЈАЛНА ДАВАЊА ЗАПОСЛЕНИМА	750.000	155.556	20,74	0	0	0,00	750.000	155.556	20,74
				490	415	01	НАКНАДЕ ТРОШКОВА ЗА ЗАПОСЛЕНЕ	300.000	217.475	72,49	0	0	0,00	300.000	217.475	72,49
				491	416	01	НАГРАДЕ ЗАПОСЛЕНИМА И ОСТАЛИ ПОСЕБНИ РАСХОДИ	610.000	429.619	70,43	0	0	0,00	610.000	429.619	70,43
				492	422	01	ТРОШКОВИ ПУТОВАЊА	200.000	0	0,00	0	0	0,00	200.000	0	0,00
				493	423	01	УСЛУГЕ ПО УГОВОРУ	2.200.000	1.698.719	77,21	0	0	0,00	2.200.000	1.698.719	77,21
				494	426	01	МАТЕРИЈАЛ	340.000	296.960	87,34	0	0	0,00	340.000	296.960	87,34
				15			ГРАДСКА УПРАВА ЗА ИНСПЕКЦИЈСКЕ ПОСЛОВЕ И КОМУНАЛНУ МИЛ	149.738.000	132.395.749	88,42	0	0	0,00	149.738.000	132.395.749	88,42
				15	15		ГРАДСКА УПРАВА ЗА ИНСПЕКЦИЈСКЕ ПОСЛОВЕ И КОМУНАЛНУ МИЛ	149.738.000	132.395.749	88,42	0	0	0,00	149.738.000	132.395.749	88,42
				0602			ПРОГРАМ 15 Опште услуге локалне самоуправе	149.738.000	132.395.749	88,42	0	0	0,00	149.738.000	132.395.749	88,42
				0602	0001		ПА/П: Функционисање локалне самоуправе и градских општина	149.738.000	132.395.749	88,42	0	0	0,00	149.738.000	132.395.749	88,42
				130			Опште услуге	139.438.000	131.286.239	94,16	0	0	0,00	139.438.000	131.286.239	94,16
				495	411	01	ПЛАТЕ, ДОДАЦИ И НАКНАДЕ ЗАПОСЛЕНИХ (БАРАДЕ)	107.940.000	107.684.686	99,76	0	0	0,00	107.940.000	107.684.686	99,76
				496	412	01	СОЦИЈАЛНИ ДОПРИНОСИ НА ТЕРЕТ ПОСЛОДАВЦА	16.388.000	16.314.232	99,55	0	0	0,00	16.388.000	16.314.232	99,55
				497	413	01	НАКНАДЕ У НАТУРИ	550.000	455.300	82,78	0	0	0,00	550.000	455.300	82,78

Извор фина Економска класификац Позиција Функција Пр.активнос т/ пројекат Програм Глава Раздео	ОПИС	Средства из буџета			Средства из осталих извора			Укупна средства		
		План	Реализација	%	План	Реализација	%	План	Реализација	%
498 414 01	СОЦИЈАЛНА ДАВАЊА ЗАПОСЛЕНИМА	3.110.000	3.064.874	98,55	0	0	0,00	3.110.000	3.064.874	98,55
499 415 01	НАКНАДЕ ТРОШКОВА ЗА ЗАПОСЛЕНЕ	3.500.000	2.177.612	62,22	0	0	0,00	3.500.000	2.177.612	62,22
500 416 01	НАГРАДЕ ЗАПОСЛЕНИМА И ОСТАЛИ ПОСЕБНИ РАСХОДИ	1.260.000	1.179.361	93,60	0	0	0,00	1.260.000	1.179.361	93,60
501 422 01	ТРОШКОВИ ПУТОВАЊА	300.000	108.980	36,33	0	0	0,00	300.000	108.980	36,33
502 423 01	УСЛУГЕ ПО УГОВОРУ	5.490.000	249.476	4,54	0	0	0,00	5.490.000	249.476	4,54
503 426 01	МАТЕРИЈАЛ	250.000	17.280	6,91	0	0	0,00	250.000	17.280	6,91
504 482 01	ПОРЕЗИ, ОБАВЕЗНЕ ТАКСЕ, КАЗНЕ И ПЕНАЛИ	50.000	0	0,00	0	0	0,00	50.000	0	0,00
505 483 01	НОВЧАНЕ КАЗНЕ И ПЕНАЛИ ПО РЕШЕЊУ СУДОВА	500.000	37.478	7,50	0	0	0,00	500.000	37.478	7,50
506 485 01	НАКНАДА ШТЕТЕ ЗА ПОВРЕДЕ ИЛИ ШТЕТУ НАНЕТУ ОД СТР	100.000	6.950	6,95	0	0	0,00	100.000	6.950	6,95
<b>160</b>	<b>Опште јавне услуге неklasификоване на другом месту</b>	<b>10.300.000</b>	<b>1.099.510</b>	<b>10,67</b>	<b>0</b>	<b>0</b>	<b>0,00</b>	<b>10.300.000</b>	<b>1.099.510</b>	<b>10,67</b>
507 424 01	СПЕЦИЈАЛИЗОВАНЕ УСЛУГЕ	5.400.000	111.910	2,07	0	0	0,00	5.400.000	111.910	2,07
508 426 01	МАТЕРИЈАЛ	3.500.000	987.600	28,22	0	0	0,00	3.500.000	987.600	28,22
509 512 01	МАШИНЕ И ОПРЕМА	1.400.000	0	0,00	0	0	0,00	1.400.000	0	0,00
<b>УКУПНО:</b>		<b>10.140.000.000</b>	<b>8.859.493.359</b>	<b>87,37</b>	<b>1.331.708.817</b>	<b>1.067.495.477</b>	<b>80,16</b>	<b>11.471.708.817</b>	<b>9.926.988.835</b>	<b>86,53</b>

Извори финансирања УКУПНО										
01	Општи приходи и примања буџета	10.140.000.000	8.859.493.359	87,37	0	0	0,00	10.140.000.000	8.859.493.359	87,37
04	Сопствени приходи буџетских корисника	0	0	0,00	130.000	129.833	99,87	130.000	129.833	99,87
06	Донације од међународних организација	0	0	0,00	9.161.013	5.974.673	65,22	9.161.013	5.974.673	65,22
07	Трансфери од других нивоа власти	0	0	0,00	412.176.043	324.486.804	78,73	412.176.043	324.486.804	78,73
08	Доброволтни трансфери од физичких и правних лица	0	0	0,00	4.736.682	1.963.152	41,45	4.736.682	1.963.152	41,45
13	Нераспоређени вишак прихода и примања из ранијих годи	0	0	0,00	758.456.594	673.615.772	88,81	758.456.594	673.615.772	88,81
15	Неутрошена средства донација, помоћи и трансфера из р	0	0	0,00	13.395.796	2.500.366	18,67	13.395.796	2.500.366	18,67
16	Родитељски динар за ваннаставне активности	0	0	0,00	26.184.343	1.193.992	4,56	26.184.343	1.193.992	4,56
17	Неутрошена средства трансфера од других нивоа власти	0	0	0,00	107.468.356	57.630.884	53,63	107.468.356	57.630.884	53,63

### III. ЗАВРШНЕ ОДРЕДБЕ

#### Члан 15.

Одлука је сачињена на основу образаца завршног рачуна и то:

- Биланс стања на дан 31.12.2023. године (Образац 1),
- Биланс прихода и расхода у периоду од 1.1.2023. до 31.12.2023. године (Образац 2),
- Извештај о капиталним издацима и примањима у периоду од 1.1.2023. до 31.12.2023. године (Образац 3),
- Извештај о новчаним токовима у периоду од 1.1.2023. до 31.12.2023. године (Образац 4),
- Извештај о извршењу буџета у периоду од 1.1.2023. до 31.12.2023. године (Образац 5).

Саставни део Одлуке су следећи прилози:

1. Објашњење одступања између одобрених средстава и извршења за период 1.1 - 31.12.2023. године (Прилог 1.)
2. Извештај о примљеним донацијама и задужењу на домаћем и страном тржишту новца и капитала и извршеним отплатама дугова у 2023. години (Прилог 2.)
3. Извештај о коришћењу средстава из текуће и сталне буџетске резерве за период 1.1 - 31.12.2023. године (Прилог 3.)
4. Извештај о гаранцијама датим у току фискалне године (Прилог 4.)
5. Извештај о ревизији консолидованих финансијских извештаја за 2020. годину града Крагујевца (Прилог 5.)

#### Члан 16.

Ова одлука ступа на снагу осмог дана од дана објављивања у „Службеном листу града Крагујевца“ и доставља се Управи за трезор најкасније до 30. јуна 2024. године.

**СКУПШТИНА ГРАДА КРАГУЈЕВАЦ**

**Број: 400-1176/24-I**

**У Крагујевцу, 25. јуна 2024. године**

**ПРЕДСЕДНИК**

**Ивица Момчиловић, с.р.**

Образац 1

	03698		41700		
Врста посла	Јединствени број КБС		Седиште УТ	Надлежни директни	

НАЗИВ КОРИСНИКА БУЏЕТСКИХ СРЕДСТАВА  
GRAD KRAGUJEVAC-BUDŽET

ИЗВРШЕЊЕ БУЏЕТА РЕПУБЛИКЕ СРБИЈЕ

СЕДИШТЕ: KRAГУЈЕВАС

МАТИЧНИ БРОЈ: 07184069

ПИБ: 101982436

НАЗИВ НАДЛЕЖНОГ ДИРЕКТНОГ КОРИСНИКА БУЏЕТСКИХ СРЕДСТАВА

БИЛАНС СТАЊА  
на дан 31.12.2023. године

(У хиљадама динара)

Ознака ОП	Број кошта	Опис	Износ из претходне године (почетно стање)	Износ текуће године		
				Бруто	Исправна вредности	Нето (5-6)
1	2	3	4	5	6	7
1001	000000	НЕФИНАНСИЈСКА ИМОВИНА (1002 + 1020)	58.611.333	75.564.618	7.812.117	67.752.501
1002	010000	НЕФИНАНСИЈСКА ИМОВИНА У СТАЛНИМ СРЕДСТВИМА (1003 + 1007 + 1009 + 1011 + 1015 + 1018)	58.593.855	75.367.900	7.634.512	67.733.388
1003	011000	НЕКРЕТНИНЕ И ОПРЕМА (од 1004 до 1006)	19.345.649	27.017.864	4.271.212	22.746.652
1004	011100	Зграде и грађевински објекти	19.061.098	26.119.029	3.604.155	22.514.874
1005	011200	Опрема	279.136	887.973	661.386	226.587
1006	011300	Остале некретности и опрема	5.415	10.862	5.671	5.191
1007	012000	КУЛТИВИСАНА ИМОВИНА (1008)				
1008	012100	Култивисана имовина				
1009	013000	ДРАГОЦЕНОСТИ (1010)	5.674	4.363		4.363
1010	013100	Драгоцености	5.674	4.363		4.363
1011	014000	ПРИРОДНА ИМОВИНА (од 1012 до 1014)	36.229.197	43.302.755	993.642	42.309.113
1012	014100	Земљиште	36.120.821	43.185.917	983.389	42.202.528
1013	014200	Полземна блага				
1014	014300	Шуме и воде	108.376	116.838	10.253	106.585
1015	015000	НЕФИНАНСИЈСКА ИМОВИНА У ПРИПРЕМИ И АВАНСИ (1016 + 1017)	2.136.388	4.029.198	2.257.652	1.771.546
1016	015100	Нефинансијска имовина у припреми	2.052.335	3.755.808	2.132.695	1.623.113
1017	015200	Аванси за нефинансијску имовину	84.053	273.390	124.957	148.433
1018	016000	НЕМАТЕРИЈАЛНА ИМОВИНА (1019)	876.947	1.013.720	112.006	901.714
1019	016100	Нематеријална имовина	876.947	1.013.720	112.006	901.714
1020	020000	НЕФИНАНСИЈСКА ИМОВИНА У ЗАЛИХАМА (1021 + 1025)	17.478	196.718	177.605	19.113
1021	021000	ЗАЛИХЕ (од 1022 до 1024)	11.665	19.056	7.383	11.673
1022	021100	Робне резерве	7.555	7.555		7.555
1023	021200	Залихе произвођаче		685	685	
1024	021300	Робе за даљу продају	4.110	10.816	6.698	4.118
1025	022000	ЗАЛИХЕ СИТНОГ ИНВЕНТАРА И ПОТРОШНОГ МАТЕРИЈАЛА (1026 + 1027)	5.813	177.662	170.222	7.440
1026	022100	Залихе ситног инвентара	439	71.855	71.422	433
1027	022200	Залихе потрошног материјала	5.374	105.807	98.800	7.007
1028	100000	ФИНАНСИЈСКА ИМОВИНА (1029 + 1049 + 1067)	17.095.923	20.308.028	3.204.693	17.103.335
1029	110000	ДУГОРОЧНА ФИНАНСИЈСКА ИМОВИНА (1030 + 1040)	6.800.829	6.807.955	1.403	6.806.552
1030	111000	ДУГОРОЧНА ДОМАЋА ФИНАНСИЈСКА ИМОВИНА (од 1031 до 1039)	6.800.829	6.807.955	1.403	6.806.552
1031	111100	Дугорочне домаће хартије од вредности, изузев акција				
1032	111200	Кредити осталим нивоима власти				

Страна 1 од 6



Ознака ОП	Број конта	Опис	Износ из претходне године (почетно стање)	Износ текуће године		
				Бруто	Исправка вредности	Нето (5-6)
1	2	3	4	5	6	7
1033	111300	Кредити домаћим јавним финансијским институцијама				
1034	111400	Кредити домаћим пословним банкама				
1035	111500	Кредити домаћим јавним нефинансијским институцијама				
1036	111600	Кредити физичким лицима и домаћинствима у земљи				
1037	111700	Кредити домаћим невладиним организацијама				
1038	111800	Кредити домаћим нефинансијским приватним предузећима				
1039	111900	Домаће акције и остали капитал	6.800.829	6.807.955	1.403	6.806.552
1040	112000	<b>ДУГОРОЧНА СТРАПА ФИНАНСИЈСКА ИМОВИНА (од 1041 до 1048)</b>				
1041	112100	Дугорочне страпе хартије од вредности, изузев акција				
1042	112200	Кредити страним владама				
1043	112300	Кредити међународним организацијама				
1044	112400	Кредити страним пословним банкама				
1045	112500	Кредити страним нефинансијским институцијама				
1046	112600	Кредити страним невладиним организацијама				
1047	112700	Стране акције и остали капитал				
1048	112800	Страни финансијски деривати				
1049	120000	<b>НОВЧАНА СРЕДСТВА, ПЛЕМЕНИТИ МЕТАЛИ, ХАРТИЈЕ ОД ВРЕДНОСТИ, ПОТРАЖИВАЊА И КРАТКОРОЧНИ ПЛАСМАНИ (1050 + 1060 + 1062)</b>	7.386.897	8.683.143	1.432.552	7.250.591
1050	121000	<b>ПОВЧАНА СРЕДСТВА, ПЛЕМЕНИТИ МЕТАЛИ, ХАРТИЈЕ ОД ВРЕДНОСТИ (од 1051 до 1059)</b>	893.823	402.805	33	402.772
1051	121100	Жиро и текући рачуни	893.385	386.497		386.497
1052	121200	Издајена новчана средства и акредитиви				
1053	121300	Благајна		8		8
1054	121400	Девизни рачун	258	1.308		1.308
1055	121500	Девизни акредитиви				
1056	121600	Девизна благајна				
1057	121700	Остала новчана средства	180	14.959		14.959
1058	121800	Племенити метали				
1059	121900	Хартије од вредности		33	33	
1060	122000	<b>КРАТКОРОЧНА ПОТРАЖИВАЊА (1061)</b>	6.484.483	7.193.404	401.439	6.791.965
1061	122100	Потраживања по основу продаје и друга потраживања	6.484.483	7.193.404	401.439	6.791.965
1062	123000	<b>КРАТКОРОЧНИ ПЛАСМАНИ (од 1063 до 1066)</b>	8.591	1.086.934	1.031.080	55.854
1063	123100	Краткорочни кредити				
1064	123200	Лати аванси, депозити и купује	7.874	582.765	527.633	55.132
1065	123300	Хартије од вредности намењене продаји				
1066	123900	Остали краткорочни пласмани	717	504.169	503.447	722
1067	130000	<b>АКТИВНА ВРЕМЕНСКА РАЗГРАНИЧЕЊА (1068)</b>	2.908.197	4.816.930	1.770.738	3.046.192
1068	131000	<b>АКТИВНА ВРЕМЕНСКА РАЗГРАНИЧЕЊА (од 1069 до 1071)</b>	2.908.197	4.816.930	1.770.738	3.046.192
1069	131100	Разграничени расходи до једне године		1	1	
1070	131200	Обрачуати исплаћени расходи и издаји	2.897.621	4.774.911	1.743.548	3.031.363
1071	131300	Остала активна временска разграничења	10.576	42.018	27.189	14.829
1072		<b>УКУПНА АКТИВА (1001 + 1028)</b>	<b>75.707.256</b>	<b>95.872.646</b>	<b>11.016.810</b>	<b>84.855.836</b>
1073	351000	<b>ВАНБИЈАНСНА АКТИВА</b>	<b>2.036.502</b>	<b>3.767.298</b>	<b>420.505</b>	<b>3.346.793</b>

(У хиљадама динара)

Ознака ОП	Број конта	Опис	Износ	
			Претходна година	Текућа година
1	2	3	4	5
1074	200000	<b>ОБАВЕЗЕ (1075 + 1099 + 1118 + 1173 + 1198 + 1212)</b>	<b>11.364.988</b>	<b>11.440.902</b>
1075	210000	<b>ДУГОРОЧНЕ ОБАВЕЗЕ (1076 + 1086 + 1093 + 1095 + 1097)</b>	<b>4.453.163</b>	<b>3.770.612</b>
1076	211000	<b>ДОМАЋЕ ДУГОРОЧНЕ ОБАВЕЗЕ (од 1077 до 1085)</b>	<b>3.998.652</b>	<b>3.395.072</b>
1077	211100	Обавезе умањене за дисконт по основу смитованих хартија од вредности, изузев акција		
1078	211200	Обавезе по основу дугорочних кредита од осталих нивоа власти		
1079	211300	Обавезе по основу дугорочних кредита од домаћих јавних финансијских институција		

Ознака ОП	Број кошта	Опис	Износ	
			Претходна година	Текућа година
1	2	3	4	5
1080	211400	Обавезе по основу дугорочних кредита од домаћих пословних банака	1.495.338	1.155.231
1081	211500	Обавезе по основу дугорочних кредита од осталих домаћих кредитора	2.503.314	2.239.841
1082	211600	Обавезе по основу дугорочних кредита од домаћинстава у земљи		
1083	211700	Дугорочне обавезе по основу домаћих финансијских деривата		
1084	211800	Дугорочне обавезе по основу домаћих меница		
1085	211900	Дугорочне обавезе за финансијске лизинге		
1086	212000	<b>СТРАНЕ ДУГОРОЧНЕ ОБАВЕЗЕ (од 1087 до 1092)</b>	<b>454.511</b>	<b>375.540</b>
1087	212100	Дугорочне стране обавезе умањене за дисконт по основу емитованих хартија од вредности, изузев акција		
1088	212200	Обавезе по основу дугорочних кредита од страних влада		
1089	212300	Обавезе по основу дугорочних кредита од мултилатералних институција	454.511	375.540
1090	212400	Обавезе по основу дугорочних кредита од страних пословних банака		
1091	212500	Обавезе по основу дугорочних кредита од осталих страних кредитора		
1092	212600	Дугорочне обавезе по основу страних финансијских деривата		
1093	213000	<b>ДУГОРОЧНЕ ОБАВЕЗЕ ПО ОСНОВУ ГАРАНЦИЈА (1094)</b>		
1094	213100	Дугорочне обавезе по основу гаранција		
1095	214000	<b>ОБАВЕЗЕ ПО ОСНОВУ ОТПЛАТЕ ГЛАВНИЦЕ ЗА ФИНАНСИЈСКИ ЛИЗИНГ (1096)</b>		
1096	214100	Обавезе по основу отплате главнице за финансијски лизинг		
1097	215000	<b>ОБАВЕЗЕ ПО ОСНОВУ ОТПЛАТА ГАРАНЦИЈА ПО КОМЕРЦИЈАЛНИМ ТРАНСАКЦИЈАМА (1098)</b>		
1098	215100	Обавезе по основу отплате гаранција по комерцијалним трансакцијама		
1099	220000	<b>КРАТКОРОЧНЕ ОБАВЕЗЕ (1100 + 1109 + 1116)</b>		
1100	221000	<b>КРАТКОРОЧНЕ ДОМАЋЕ ОБАВЕЗЕ (од 1101 до 1108)</b>		
1101	221100	Краткорочно домаће обавезе умањене за дисконт по основу емитованих хартија од вредности, изузев акција		
1102	221200	Обавезе по основу краткорочних кредита од осталих нивоа власти		
1103	221300	Обавезе по основу краткорочних кредита од домаћих јавних финансијских институција		
1104	221400	Обавезе по основу краткорочних кредита од домаћих пословних банака		
1105	221500	Обавезе по основу краткорочних кредита од осталих домаћих кредитора		
1106	221600	Обавезе по основу краткорочних кредита од домаћинстава у земљи		
1107	221700	Краткорочне обавезе по основу домаћих финансијских деривата		
1108	221800	Краткорочне обавезе по основу домаћих меница		
1109	222000	<b>КРАТКОРОЧНЕ СТРАНЕ ОБАВЕЗЕ (од 1110 до 1115)</b>		
1110	222100	Краткорочне стране обавезе умањене за дисконт по основу емитованих хартија од вредности, изузев акција		
1111	222200	Обавезе по основу краткорочних кредита од страних влада		
1112	222300	Обавезе по основу краткорочних кредита од мултилатералних институција		
1113	222400	Обавезе по основу краткорочних кредита од страних пословних банака		
1114	222500	Обавезе по основу краткорочних кредита од осталих страних кредитора		
1115	222600	Краткорочне обавезе по основу страних финансијских деривата		
1116	223000	<b>КРАТКОРОЧНЕ ОБАВЕЗЕ ПО ОСНОВУ ГАРАНЦИЈА (1117)</b>		
1117	223100	Краткорочне обавезе по основу гаранција		
1118	230000	<b>ОБАВЕЗЕ ПО ОСНОВУ РАСХОДА ЗА ЗАПОСЛЕНЕ (1119 + 1125 + 1131 + 1137 + 1141 + 1147 + 1153 + 1161 + 1167)</b>	<b>171.361</b>	<b>196.333</b>
1119	231000	<b>ОБАВЕЗЕ ЗА ПЛАТЕ И ДОДАТКЕ (од 1120 до 1124)</b>	<b>133.218</b>	<b>155.880</b>
1120	231100	Обавезе за него плате и додатке	96.773	113.130
1121	231200	Обавезе по основу пореза на плате и додатке	9.930	11.771

Ознака ОП	Број кошта	Опис	Износ	
			Претходна година	Текућа година
1	2	3	4	5
1122	231300	Обавезе по основу доприноса за пензијско и инвалидско осигурање на плате и додатке	18.654	21.794
1123	231400	Обавезе по основу доприноса за здравствено осигурање на плате и додатке	6.863	8.017
1124	231500	Обавезе по основу доприноса за незапосленост на плате и додатке	998	1.168
1125	232000	<b>ОБАВЕЗЕ ПО ОСНОВУ НАКНАДА ЗАПОСЛЕНИМА (од 1126 до 1130)</b>	4.201	4.216
1126	232100	Обавезе по основу нето накнада запосленима	4.179	4.197
1127	232200	Обавезе по основу пореза на плате за накнаде запосленима	22	19
1128	232300	Обавезе по основу доприноса за пензијско и инвалидско осигурање за накнаде запосленима		
1129	232400	Обавезе по основу доприноса за здравствено осигурање за накнаде запосленима		
1130	232500	Обавезе по основу доприноса за незапосленост за накнаде запосленима		
1131	233000	<b>ОБАВЕЗЕ ЗА НАГРАДЕ И ОСТАЛЕ ПОСЕБНЕ РАСХОДЕ (од 1132 до 1136)</b>	226	583
1132	233100	Обавезе по основу нето исплата награда и осталих посебних расхода	149	377
1133	233200	Обавезе по основу пореза на награде и остале посебне расходе	35	94
1134	233300	Обавезе по основу доприноса за пензијско и инвалидско осигурање за награде и остале посебне расходе	42	112
1135	233400	Обавезе по основу доприноса за здравствено осигурање за награде и остале посебне расходе		
1136	233500	Обавезе по основу доприноса за случај незапослености за награде и остале посебне расходе		
1137	234000	<b>ОБАВЕЗЕ ПО ОСНОВУ СОЦИЈАЛНИХ ДОПРИНОСА НА ТЕРЕТ ПОСЛОДАВЦА (од 1138 до 1140)</b>	20.331	22.749
1138	234100	Обавезе по основу доприноса за пензијско и инвалидско осигурање на терет послодавца	13.420	15.016
1139	234200	Обавезе по основу доприноса за здравствено осигурање на терет послодавца	6.911	7.733
1140	234300	Обавезе по основу доприноса за случај незапослености на терет послодавца		
1141	235000	<b>ОБАВЕЗЕ ПО ОСНОВУ НАКНАДА У НАТУРИ (од 1142 до 1146)</b>	310	237
1142	235100	Обавезе по основу нето накнада у природи		
1143	235200	Обавезе по основу пореза на накнаде у природи	104	79
1144	235300	Обавезе по основу доприноса за пензијско и инвалидско осигурање за накнаде у природи	145	111
1145	235400	Обавезе по основу доприноса за здравствено осигурање за накнаде у природи	53	41
1146	235500	Обавезе по основу доприноса за случај незапослености за накнаде у природи	8	6
1147	236000	<b>ОБАВЕЗЕ ПО ОСНОВУ СОЦИЈАЛНЕ ПОМОЋИ ЗАПОСЛЕНИМА (од 1148 до 1152)</b>	4.179	5.882
1148	236100	Обавезе по основу нето исплата социјалне помоћи запосленима	2.689	3.760
1149	236200	Обавезе по основу пореза на социјалну помоћ запосленима	231	332
1150	236300	Обавезе по основу доприноса за пензијско и инвалидско осигурање за социјалну помоћ запосленима	862	1.226
1151	236400	Обавезе по основу доприноса за здравствено осигурање за социјалну помоћ запосленима	370	526
1152	236500	Обавезе по основу доприноса за случај незапослености за социјалну помоћ запосленима	27	38
1153	237000	<b>СЛУЖБЕНА ПУТОВАЊА И УСЛУГЕ ПО УГОВОРУ (од 1154 до 1160)</b>	8.896	6.786
1154	237100	Обавезе по основу нето исплата за службена путовања	187	248
1155	237200	Обавезе по основу пореза на исплате за службена путовања		
1156	237300	Обавезе по основу нето исплата за услуге по уговору	5.557	4.108
1157	237400	Обавезе по основу пореза на исплате за услуге по уговору	1.184	845
1158	237500	Обавезе по основу доприноса за пензијско и инвалидско осигурање за услуге по уговору	1.686	1.277
1159	237600	Обавезе по основу доприноса за здравствено осигурање за услуге по уговору	268	289

Ознака ОП	Број конта	Опис	Износ	
			Претходна година	Текућа година
1	2	3	4	5
1160	237700	Обавезе по основу доприноса за случај незапослености за услуге по уговору	14	19
1161	238000	<b>ОБАВЕЗЕ ПО ОСНОВУ ПОСЛАНИЧКИХ ДОДАТАКА (од 1162 до 1166)</b>		
1162	238100	Обавезе за нето исплаћени посланички додатак		
1163	238200	Обавезе по основу пореза на исплаћени посланички додатак		
1164	238300	Обавезе по основу доприноса за пензијско и инвалидско осигурање за посланички додатак		
1165	238400	Обавезе по основу доприноса за здравствено осигурање за посланички додатак		
1166	238500	Обавезе по основу доприноса за случај незапослености за посланички додатак		
1167	239000	<b>ОБАВЕЗЕ ПО ОСНОВУ СУДИЈСКИХ ДОДАТАКА (од 1168 до 1172)</b>		
1168	239100	Обавезе за нето исплаћени судијски додатак		
1169	239200	Обавезе по основу пореза на исплаћени судијски додатак		
1170	239300	Обавезе по основу доприноса за пензијско и инвалидско осигурање за судијски додатак		
1171	239400	Обавезе по основу доприноса за здравствено осигурање за судијски додатак		
1172	239500	Обавезе по основу доприноса за случај незапослености за судијски додатак		
1173	240000	<b>ОБАВЕЗЕ ПО ОСНОВУ ОСТАЛИХ РАСХОДА, ИЗУЗЕТ РАСХОДА ЗА ЗАПОСЛЕНЕ (1174 + 1179+ 1184 + 1189 + 1192)</b>	90.579	129.209
1174	241000	<b>ОБАВЕЗЕ ПО ОСНОВУ ОТПЛАТЕ КАМАТА И ПРАТСКИХ ТРОШКОВА ЗАДУЖИВАЊА (од 1175 до 1178)</b>	1.545	1.285
1175	241100	Обавезе по основу отплате домаћих камата	1.545	1.285
1176	241200	Обавезе по основу отплате страних камата		
1177	241300	Обавезе по основу отплате камата по гаранцијама		
1178	241400	Обавезе по основу пратских трошкова задуживања		
1179	242000	<b>ОБАВЕЗЕ ПО ОСНОВУ СУБВЕНЦИЈА (од 1180 до 1183)</b>		
1180	242100	Обавезе по основу субвенција нефинансијским предузећима		
1181	242200	Обавезе по основу субвенција приватним финансијским предузећима		
1182	242300	Обавезе по основу субвенција јавним финансијским установама		
1183	242400	Обавезе по основу субвенција приватним предузећима		
1184	243000	<b>ОБАВЕЗЕ ПО ОСНОВУ ДОНАЦИЈА, ДОТАЦИЈА И ТРАНСФЕРА (од 1185 до 1188)</b>	44.389	62.152
1185	243100	Обавезе по основу донација страним владама		
1186	243200	Обавезе по основу донација међународним организацијама		
1187	243300	Обавезе по основу трансфера осталим нивоима власти	44.387	62.152
1188	243400	Обавезе по основу донација организацијама обавезног социјалног осигурања	2	
1189	244000	<b>ОБАВЕЗЕ ЗА СОЦИЈАЛНО ОСИГУРАЊЕ (1190 + 1191)</b>	40.207	42.108
1190	244100	Обавезе по основу права из социјалног осигурања код организација обавезног социјалног осигурања		
1191	244200	Обавезе по основу социјалне помоћи из буџета	40.207	42.108
1192	245000	<b>ОБАВЕЗЕ ЗА ОСТАЛЕ РАСХОДЕ (од 1193 до 1197)</b>	4.438	23.664
1193	245100	Обавезе по основу донација невладиним организацијама	657	
1194	245200	Обавезе за остале порезе, обавезне таксе, казне и камате	3.358	2.071
1195	245300	Обавезе по основу казни и пенала по решењима судова	104	13.924
1196	245400	Обавезе по основу накнаде штете за повреде и штете услед елементарних непогода		
1197	245500	Обавезе по основу накнаде штете или повреда нанетих од стране државних органа	319	7.669
1198	250000	<b>ОБАВЕЗЕ ИЗ ПОСЛОВАЊА (1199 + 1203 + 1206 + 1208)</b>	156.554	495.621
1199	251000	<b>ПРИМЉЕНИ АВАНСИ, ДЕПОЗИТИ И КАУЦИЈЕ (од 1200 до 1202)</b>	24.186	29.609
1200	251100	Примљени аванси	7.225	11.304
1201	251200	Примљени депозити	16.961	18.305
1202	251300	Примљене кауције		
1203	252000	<b>ОБАВЕЗЕ ПРЕМА ДОБАВЉАЧИМА (1204 + 1205)</b>	132.368	465.982
1204	252100	Добављачи у земљи	132.368	465.982

Ознака ОП	Број конта	Опис	Износ	
			Претходна година	Текућа година
1	2	3	4	5
1205	252200	Добављачи у иностранству		
1206	253000	<b>ОБАВЕЗЕ ЗА ИЗДАТЕ ЧЕКОВЕ И ОБВЕЗНИЦЕ (1207)</b>		
1207	253100	Обавезе за издате чекове и обвезнице		
1208	254000	<b>ОСТАЛЕ ОБАВЕЗЕ (1209 до 1211)</b>		30
1209	254100	Обавезе из односа буџета и буџетских корисника		30
1210	254200	Остале обавезе буџета		
1211	254900	Остале обавезе из пословања		
1212	290000	<b>ПАСИВНА ВРЕМЕНСКА РАЗГРАНИЧЕЊА (1213)</b>	6.493.331	6.849.127
1213	291000	<b>ПАСИВНА ВРЕМЕНСКА РАЗГРАНИЧЕЊА (од 1214 до 1217)</b>	6.493.331	6.849.127
1214	291100	Разграничени приходи и примања	258	1.308
1215	291200	Разграничени плаћени расходи и издаци	7.874	55.132
1216	291300	Обрачунати исплаћени приходи и примања	6.415.960	6.724.576
1217	291900	Остала пасивна временска разграничења	69.239	68.111
1218	300000	<b>КАПИТАЛ, УТВРЂИВАЊЕ РЕЗУЛТАТА ПОСЛОВАЊА И ВАНБИЛАНСНА ЕВИДЕНЦИЈА (1219 + 1229 - 1230 + 1231 - 1232 + 1233 - 1234)</b>	64.342.268	73.414.934
1219	310000	<b>КАПИТАЛ (1220)</b>	63.505.446	73.081.820
1220	311000	<b>КАПИТАЛ (1221 + 1222 - 1223 + 1224 + 1225 - 1226 + 1227 + 1228)</b>	63.505.446	73.081.820
1221	311100	Нефинансијска имовина у стацим средствима	58.593.855	67.733.387
1222	311200	Нефинансијска имовина у залихама	17.478	19.113
1223	311300	Исправка вредности сопствених извора нефинансијске имовине, у стацим средствима, за набавке из кредита	1.949.849	1.530.771
1224	311400	Финансијска имовина	6.800.829	6.806.552
1225	311500	Извори новчаних средстава		8
1226	311600	Утрошена средства текућих прихода и примања од продаје нефинансијске имовине у току једне године		
1227	311700	Препета утрошена средства из ранијих година	43.133	53.531
1228	311900	Остали сопствени извори		
1229	321121	Вишак прихода и примања – суфицит	717.634	247.895
1230	321122	Мањак прихода и примања – дефицит		
1231	321311	Пераспоређени вишак прихода и примања из ранијих година	119.188	85.219
1232	321312	Дефицит из ранијих година		
1233		<b>ПОЗИТИВНЕ ПРОМЕНЕ У ВРЕДНОСТИ И ОБИМУ (1235 + 1237 - 1236 - 1238)</b>		
1234		<b>НЕГАТИВНЕ ПРОМЕНЕ У ВРЕДНОСТИ И ОБИМУ (1236 + 1238 - 1235 - 1237)</b>		
1235	330000	<b>ДОБИТИ КОЈЕ СУ РЕЗУЛТАТ ПРОМЕНЕ ВРЕДНОСТИ - ПОТРАЖНИ САЛДО</b>		
1236	330000	<b>ДОБИТИ КОЈЕ СУ РЕЗУЛТАТ ПРОМЕНЕ ВРЕДНОСТИ - ДУГОВНИ САЛДО</b>		
1237	340000	<b>ДРУГЕ ПРОМЕНЕ У ОБИМУ - ПОТРАЖНИ САЛДО</b>		
1238	340000	<b>ДРУГЕ ПРОМЕНЕ У ОБИМУ - ДУГОВНИ САЛДО</b>		
1239		<b>УКУПНА ПАСИВА (1074 + 1218)</b>	75.707.256	84.855.836
1240	352000	<b>ВАНБИЛАНСНА ПАСИВА</b>	2.036.502	3.346.793

Датум 19.04.2024. године

Лице одговорно за попуњавање обрасца

Milijana  
RatkovićDigitally signed by  
Milijana Ratković  
Date: 2024.04.19  
12:48:16 +02'00'

Наредбодавац ✓

Образац 2

Врста посла	Јединствени број КБС	03698	Седиште УТ	Надлежни директни	41700
-------------	----------------------	-------	------------	-------------------	-------

НАЗИВ КОРИСНИКА БУЏЕТСКИХ СРЕДСТАВА  
GRAD KRAGUJEVAC-BUDŽET

## ИЗВРШЕЊЕ БУЏЕТА РЕПУБЛИКЕ СРБИЈЕ

СЕДИШТЕ: Kragujevac МАТИЧНИ БРОЈ: 07184069

ПИБ: 101982436

НАЗИВ НАДЛЕЖНОГ ДИРЕКТНОГ КОРИСНИКА БУЏЕТСКИХ СРЕДСТАВА

БИЛАНС ПРИХОДА И РАСХОДА  
у периоду од 01.01.2023. године до 31.12.2023. године

(У хиљадама динара)

Ознака ОП	Број кошта	Опис	Износ	
			Претходна година	Текућа година
1	2	3	4	5
2001		ТЕКУЋИ ПРИХОДИ И ПРИМАЊА ОД ПРОДАЈЕ НЕФИНАНСИЈСКЕ ИМОВИНЕ (2002 + 2106)	8.899.036	9.440.692
2002	700000	ТЕКУЋИ ПРИХОДИ (2003 + 2047 + 2057 + 2069 + 2094 + 2099 + 2103)	8.455.473	9.348.219
2003	710000	ПОРЕЗИ (2004 + 2008 + 2010 + 2017 + 2023 + 2030 + 2033 + 2040)	7.155.223	7.548.285
2004	711000	ПОРЕЗ НА ДОХОДАК, ДОБИТ И КАПИТАЛНЕ ДОБИТКЕ (од 2005 до 2007)	5.232.271	5.382.501
2005	711100	Порези на доходак и капиталне добитке које плаћају физичка лица	5.232.271	5.382.501
2006	711200	Порези на добит и капиталне добитке које плаћају предузећа и друга правна лица		
2007	711300	Порези на доходак, добит и капиталне добитке који се не могу разврстати између физичких и правних лица		
2008	712000	ПОРЕЗ НА ФОНД ЗАРАДА (2009)	12	
2009	712100	Порез на фонд зарада	12	
2010	713000	ПОРЕЗ НА ИМОВИНУ (од 2011 до 2016)	1.547.248	1.742.433
2011	713100	Периодични порези на непокретности	1.269.205	1.464.445
2012	713200	Периодични порези на нето имовину		
2013	713300	Порези на заоставштину, наслеђе и поклон	23.238	24.627
2014	713400	Порези на финансијске и капиталне трансакције	254.805	253.361
2015	713500	Други једнократни порези на имовину		
2016	713600	Други периодични порези на имовину		
2017	714000	ПОРЕЗ НА ДОБРА И УСЛУГЕ (од 2018 до 2022)	192.639	277.221
2018	714100	Општи порези на добра и услуге		
2019	714300	Добит фискалних монопола		
2020	714400	Порези на појединачне услуге		
2021	714500	Порези, таксе и накнаде на употребу добара, на дозволу да се добра употребљавају или дејатности обављају	192.639	277.221
2022	714600	Други порези на добра и услуге		
2023	715000	ПОРЕЗ НА МЕЂУНАРОДНУ ТРГОВИНУ И ТРАНСАКЦИЈЕ (од 2024 до 2029)		
2024	715100	Царине и друге увозне дажбине		
2025	715200	Порези на извоз		
2026	715300	Добит извозних или увозних монопола		
2027	715400	Добит по основу разлике између куповног и продајног девизног курса		
2028	715500	Порези на продају или куповину девиза		
2029	715600	Други порези на међународну трговину и трансакције		
2030	716000	ДРУГИ ПОРЕЗИ (2031 + 2032)	183.053	146.130

Ознака ОП	Број кошта	Опис	Износ	
			Претходна година	Текућа година
1	2	3	4	5
2031	716100	Други порези које искључиво плаћају предузећа, односно предузетници	183.053	146.130
2032	716200	Други порези које плаћају остала лица или који се не могу идентификовати		
2033	717000	<b>АКЦИЗЕ (од 2034 до 2039)</b>		
2034	717100	Акцизе на деривате нафте		
2035	717200	Акцизе на дуванске прерађевине		
2036	717300	Акцизе на алкохолна пића		
2037	717400	Акцизе на осмежњавајућа безалкохолна пића		
2038	717500	Акциза на кафу		
2039	717600	Друге акцизе		
2040	719000	<b>ЈЕДНОКРАТНИ ПОРЕЗ НА ЕКСТРА ПРОФИТ И ЕКСТРА ИМОВИНУ СТЕЧЕНУ КОРИШЋЕЊЕМ ПОСЕБНИХ ПОГОДНОСТИ (од 2041 до 2046)</b>		
2041	719100	Порез на доходак, добит и капиталну добит на терет физичких лица		
2042	719200	Порез на доходак, добит и капиталну добит на терет предузећа и осталих правних лица		
2043	719300	Порез на доходак, добит и капиталну добит пераспоредив између физичких и правних лица		
2044	719400	Остали једнократни порези на имовину		
2045	719500	Остали порези које плаћају искључиво предузећа и предузетници		
2046	719600	Остали порези које плаћају друга или неидентификована лица		
2047	720000	<b>СОЦИЈАЛНИ ДОПРИНОСИ (2048 + 2053)</b>		
2048	721000	<b>ДОПРИНОСИ ЗА СОЦИЈАЛНО ОСИГУРАЊЕ (од 2049 до 2052)</b>		
2049	721100	Доприноси за социјално осигурање на терет запослених		
2050	721200	Доприноси за социјално осигурање на терет послодавца		
2051	721300	Доприноси за социјално осигурање лица која обављају самосталну делатност и незапослених лица		
2052	721400	Доприноси за социјално осигурање који се не могу разврстати		
2053	722000	<b>ОСТАЛИ СОЦИЈАЛНИ ДОПРИНОСИ (од 2054 до 2056)</b>		
2054	722100	Социјални доприноси на терет осигураника		
2055	722200	Социјални доприноси послодавца		
2056	722300	Импутирани социјални доприноси		
2057	730000	<b>ДОНАЦИЈЕ, ПОМОЋИ И ТРАНСФЕРИ (2058 + 2061 + 2066)</b>	635.112	976.307
2058	731000	<b>ДОНАЦИЈЕ ОД ИНОСТРАНИХ ДРЖАВА (2059 + 2060)</b>	4.791	
2059	731100	Текуће донације од иностраних држава	4.791	
2060	731200	Капиталне донације од иностраних држава		
2061	732000	<b>ДОНАЦИЈЕ И ПОМОЋИ ОД МЕЂУНАРОДНИХ ОРГАНИЗАЦИЈА (од 2062 до 2065)</b>	7.669	53.966
2062	732100	Текуће донације од међународних организација	7.669	8.199
2063	732200	Капиталне донације од међународних организација		45.767
2064	732300	Текуће помоћи од ЕУ		
2065	732400	Капиталне помоћи од ЕУ		
2066	733000	<b>ТРАНСФЕРИ ОД ДРУГИХ НИВОА ВЛАСТИ (2067 + 2068)</b>	622.652	922.341
2067	733100	Текући трансфери од других нивоа власти	573.312	870.442
2068	733200	Капитални трансфери од других нивоа власти	49.340	51.899
2069	740000	<b>ДРУГИ ПРИХОДИ (2070 + 2077 + 2082 + 2089 + 2092)</b>	665.138	818.854
2070	741000	<b>ПРИХОДИ ОД ИМОВИНЕ (од 2071 до 2076)</b>	370.480	473.079
2071	741100	Камате	18.123	31.006
2072	741200	Дивиденде		
2073	741300	Повлачење прихода од квази корпорација		
2074	741400	Приход од имовине који припада имаоцима полиса осигурања		
2075	741500	Закуп непроизведене имовине	352.357	442.073
2076	741600	Финансијске промене на финансијским лизинзима		
2077	742000	<b>ПРИХОДИ ОД ПРОДАЈЕ ДОБАРА И УСЛУГА (од 2078 до 2081)</b>	165.381	179.725
2078	742100	Приходи од продаје добара и услуга или закупа од страно тржишних организација	135.353	148.366
2079	742200	Таксе и пакнаде	24.327	24.218

Ознака ОП	Број конта	Опис	Износ	
			Претходна година	Текућа година
1	2	3	4	5
2080	742300	Споредне продаје добара и услуга које врше државне нетржишне јединице	5.701	7.141
2081	742400	Импутиране продаје добара и услуга		
2082	743000	<b>НОВЧАНЕ КАЗНЕ И ОДУЗЕТА ИМОВИНСКА КОРИСТ (од 2083 до 2088)</b>	<b>46.846</b>	<b>57.256</b>
2083	743100	Приходи од новчаних казни за кривична дела		
2084	743200	Приходи од новчаних казни за привредне преступе		
2085	743300	Приходи од новчаних казни за прекршаје	45.780	55.943
2086	743400	Приходи од пенала		
2087	743500	Приходи од одузете имовинске користи		
2088	743900	Остале новчане казне, пенали и приходи од одузете имовинске користи	1.066	1.313
2089	744000	<b>ДОБРОВОЉНИ ТРАНСФЕРИ ОД ФИЗИЧКИХ И ПРАВНИХ ЛИЦА (2090 + 2091)</b>	<b>5.709</b>	<b>2.566</b>
2090	744100	Текући добровољни трансфери од физичких и правних лица	5.709	2.566
2091	744200	Квотирани добровољни трансфери од физичких и правних лица		
2092	745000	<b>МЕШОВИТИ И НЕОДРЕЂЕНИ ПРИХОДИ (2093)</b>	<b>76.722</b>	<b>106.228</b>
2093	745100	Мешовити и неодређени приходи	76.722	106.228
2094	770000	<b>МЕМОРАНДУМСКЕ СТАВКЕ ЗА РЕФУНДАЦИЈУ РАСХОДА (2095 + 2097)</b>		<b>4.773</b>
2095	771000	<b>МЕМОРАНДУМСКЕ СТАВКЕ ЗА РЕФУНДАЦИЈУ РАСХОДА (2096)</b>		
2096	771100	Меморандумске ставке за рефундацију расхода		
2097	772000	<b>МЕМОРАНДУМСКЕ СТАВКЕ ЗА РЕФУНДАЦИЈУ РАСХОДА ИЗ ПРЕТХОДНЕ ГОДИНЕ (2098)</b>		<b>4.773</b>
2098	772100	Меморандумске ставке за рефундацију расхода из претходне године		4.773
2099	780000	<b>ТРАНСФЕРИ ИЗМЕЂУ БУЏЕТСКИХ КОРИСНИКА НА ИСТОМ НИВОУ (2100)</b>		
2100	781000	<b>ТРАНСФЕРИ ИЗМЕЂУ БУЏЕТСКИХ КОРИСНИКА НА ИСТОМ НИВОУ (2101 + 2102)</b>		
2101	781100	Трансфери између буџетских корисника на истом нивоу		
2102	781300	Трансфери између организација обавезног социјалног осигурања		
2103	790000	<b>ПРИХОДИ ИЗ БУЏЕТА (2104)</b>		
2104	791000	<b>ПРИХОДИ ИЗ БУЏЕТА (2105)</b>		
2105	791100	Приходи из буџета		
2106	800000	<b>ПРИМАЊА ОД ПРОДАЈЕ НЕФИНАНСИЈСКЕ ИМОВИНЕ (2107 + 2114 + 2121 + 2124)</b>	<b>443.563</b>	<b>92.473</b>
2107	810000	<b>ПРИМАЊА ОД ПРОДАЈЕ ОСНОВНИХ СРЕДСТАВА (2108 + 2110 + 2112)</b>	<b>23.701</b>	<b>40.311</b>
2108	811000	<b>ПРИМАЊА ОД ПРОДАЈЕ НЕПОКРЕТНОСТИ (2109)</b>	<b>23.701</b>	<b>40.311</b>
2109	811100	Примања од продаје непокретности	23.701	40.311
2110	812000	<b>ПРИМАЊА ОД ПРОДАЈЕ ПОКРЕТНЕ ИМОВИНЕ (2111)</b>		
2111	812100	Примања од продаје покретне имовине		
2112	813000	<b>ПРИМАЊА ОД ПРОДАЈЕ ОСТАЛИХ ОСНОВНИХ СРЕДСТАВА (2113)</b>		
2113	813100	Примања од продаје осталих основних средстава		
2114	820000	<b>ПРИМАЊА ОД ПРОДАЈЕ ЗАЛИХА (2115 + 2117 + 2119)</b>	<b>2.747</b>	<b>2.626</b>
2115	821000	<b>ПРИМАЊА ОД ПРОДАЈЕ РОБНИХ РЕЗЕРВИ (2116)</b>	<b>2.747</b>	<b>2.626</b>
2116	821100	Примања од продаје робних резерви	2.747	2.626
2117	822000	<b>ПРИМАЊА ОД ПРОДАЈЕ ЗАЛИХА ПРОИЗВОДЊЕ (2118)</b>		
2118	822100	Примања од продаје залиха производње		
2119	823000	<b>ПРИМАЊА ОД ПРОДАЈЕ РОБЕ ЗА ДАЉУ ПРОДАЈУ (2120)</b>		
2120	823100	Примања од продаје робе за даљу продају		
2121	830000	<b>ПРИМАЊА ОД ПРОДАЈЕ ДРАГОЦЕНОСТИ (2122)</b>		
2122	831000	<b>ПРИМАЊА ОД ПРОДАЈЕ ДРАГОЦЕНОСТИ (2123)</b>		
2123	831100	Примања од продаје драгоцености		
2124	840000	<b>ПРИМАЊА ОД ПРОДАЈЕ ПРИРОДНЕ ИМОВИНЕ (2125 + 2127 + 2129)</b>	<b>417.115</b>	<b>49.536</b>
2125	841000	<b>ПРИМАЊА ОД ПРОДАЈЕ ЗЕМЉИШТА (2126)</b>	<b>417.115</b>	<b>49.536</b>
2126	841100	Примања од продаје земљишта	417.115	49.536
2127	842000	<b>ПРИМАЊА ОД ПРОДАЈЕ ПОДЗЕМНИХ БЛАГА (2128)</b>		



Ознака ОП	Број конта	Опис	Износ	
			Претходна година	Текућа година
1	2	3	4	5
2128	842100	Примања од продаје подземних блага		
2129	843000	<b>ПРИМАЊА ОД ПРОДАЈЕ ШУМА И ВОДА (2130)</b>		
2130	843100	Примања од продаје шума и вода		
2131		<b>ТЕКУЋИ РАСХОДИ И ИЗДАЦИ ЗА НЕФИНАНСИЈСКУ ИМОВИНУ (2132 + 2300)</b>	<b>8.271.847</b>	<b>9.418.191</b>
2132	400000	<b>ТЕКУЋИ РАСХОДИ (2133 + 2155 + 2200 + 2215 + 2239 + 2252 + 2268 + 2283)</b>	<b>6.856.217</b>	<b>7.923.091</b>
2133	410000	<b>РАСХОДИ ЗА ЗАПОСЛЕНЕ (2134 + 2136 + 2140 + 2142 + 2147 + 2149 + 2151 + 2153)</b>	<b>1.898.851</b>	<b>2.187.675</b>
2134	411000	<b>ПЛАТЕ, ДОДАЦИ И НАКНАДЕ ЗАПОСЛЕНИХ (ЗАРАДЕ) (2135)</b>	<b>1.533.161</b>	<b>1.780.138</b>
2135	411100	Плате, додаци и накнаде запослених	1.533.161	1.780.138
2136	412000	<b>СОЦИЈАЛНИ ДОПРИНОСИ НА ТЕРЕТ ПОСЛОДАВЦА (од 2137 до 2139)</b>	<b>248.279</b>	<b>270.803</b>
2137	412100	Допринос за пензијско и инвалидско осигурање	169.106	178.748
2138	412200	Допринос за здравствено осигурање	79.173	92.054
2139	412300	Допринос за незапосленост		1
2140	413000	<b>НАКНАДЕ У ПРИУРИ (2141)</b>	<b>9.165</b>	<b>9.959</b>
2141	413100	Накнаде у приури	9.165	9.959
2142	414000	<b>СОЦИЈАЛНА ДАВАЊА ЗАПОСЛЕНИМА (од 2143 до 2146)</b>	<b>37.095</b>	<b>40.504</b>
2143	414100	Исплата накнада за време одсуствовања с посла на терет фондова		
2144	414200	Расходи за образовање деце запослених		
2145	414300	Отпремнице и помоћи	8.606	15.337
2146	414400	Помоћ у медицинском лечењу запосленог или чланова уже породице и друге помоћи запосленом	28.489	25.167
2147	415000	<b>НАКНАДЕ ТРОШКОВА ЗА ЗАПОСЛЕНЕ (2148)</b>	<b>42.434</b>	<b>46.575</b>
2148	415100	Накнаде трошкова за запослене	42.434	46.575
2149	416000	<b>НАГРАДЕ ЗАПОСЛЕНИМА И ОСТАЛИ ПОСЕБНИ РАСХОДИ (2150)</b>	<b>28.717</b>	<b>39.696</b>
2150	416100	Награде запосленима и остали посебни расходи	28.717	39.696
2151	417000	<b>ПОСЛАНИЧКИ ДОДАТАК (2152)</b>		
2152	417100	Посланички додатак		
2153	418000	<b>СУДИЈСКИ ДОДАТАК (2154)</b>		
2154	418100	Судијски додатак		
2155	420000	<b>КОРИШЋЕЊЕ УСЛУГА И РОБА (2156 + 2164 + 2170 + 2179 + 2187 + 2190)</b>	<b>1.770.782</b>	<b>2.417.704</b>
2156	421000	<b>СТАЛНИ ТРОШКОВИ (од 2157 до 2163)</b>	<b>723.034</b>	<b>875.556</b>
2157	421100	Трошкови платног промета и банкарских услуга	8.929	11.819
2158	421200	Енергетске услуге	530.615	658.473
2159	421300	Комуналне услуге	134.351	143.411
2160	421400	Услуге комуникација	33.123	45.573
2161	421500	Трошкови осигурања	4.769	5.023
2162	421600	Закуп имовине и опреме	7.701	7.647
2163	421900	Остали трошкови	3.546	3.610
2164	422000	<b>ТРОШКОВИ ПУТОВАЊА (од 2165 до 2169)</b>	<b>13.565</b>	<b>15.808</b>
2165	422100	Трошкови службених путовања у земљи	9.164	10.272
2166	422200	Трошкови службених путовања у иностранство	4.308	5.534
2167	422300	Трошкови путовања у оквиру редовног рада	40	2
2168	422400	Трошкови путовања ученика	20	
2169	422900	Остали трошкови транспорта	33	
2170	423000	<b>УСЛУГЕ ПО УГОВОРУ (од 2171 до 2178)</b>	<b>292.918</b>	<b>751.636</b>
2171	423100	Административне услуге	10.304	10.848
2172	423200	Компјутерске услуге	6.303	6.153
2173	423300	Услуге образовања и усавршавања запослених	2.583	4.261
2174	423400	Услуге информисања	27.912	34.480
2175	423500	Стручне услуге	113.577	128.727
2176	423600	Услуге за домаћинство и угоститељство	9.484	13.430
2177	423700	Репрезентација	4.947	6.366
2178	423900	Остале опште услуге	117.808	547.371
2179	424000	<b>СПЕЦИЈАЛИЗОВАНЕ УСЛУГЕ (од 2180 до 2186)</b>	<b>288.277</b>	<b>288.968</b>
2180	424100	Пољопривредне услуге		
2181	424200	Услуге образовања, културе и спорта	54.067	64.150

Ознака ОП	Број кошта	Опис	Износ	
			Претходна година	Текућа година
1	2	3	4	5
2182	424300	Медицинске услуге	6.922	7.371
2183	424400	Услуге одржавања аутопутева		
2184	424500	Услуге одржавања националних паркова и природних површина	342	392
2185	424600	Услуге очувања животне средине, науке и геодетске услуге	5.155	2.252
2186	424900	Остале специјализоване услуге	221.791	214.803
<b>2187</b>	<b>425000</b>	<b>ТЕКУЋЕ ПОПРАВКЕ И ОДРЖАВАЊЕ (УСЛУГЕ И МАТЕРИЈАЛИ) (2188 + 2189)</b>	<b>323.323</b>	<b>341.408</b>
2188	425100	Текуће поправке и одржавање зграда и објеката	302.947	319.594
2189	425200	Текуће поправке и одржавање опреме	20.376	21.814
<b>2190</b>	<b>426000</b>	<b>МАТЕРИЈАЛ (од 2191 до 2199)</b>	<b>129.665</b>	<b>144.328</b>
2191	426100	Административни материјал	18.169	18.671
2192	426200	Материјали за пољопривреду	64	67
2193	426300	Материјали за образовање и усавршавање запослених	2.771	3.234
2194	426400	Материјали за саобраћај	13.119	14.351
2195	426500	Материјали за очување животне средине и науку		
2196	426600	Материјали за образовање, културу и спорт	6.057	6.292
2197	426700	Медицински и лабораторијски материјали	81	289
2198	426800	Материјали за одржавање хигијене и угоститељство	58.251	69.462
2199	426900	Материјали за посебне намене	31.153	31.962
<b>2200</b>	<b>430000</b>	<b>АМОРТИЗАЦИЈА И УПОТРЕБА СРЕДСТАВА ЗА РАД (2201 + 2205 + 2207 + 2209 + 2213)</b>		
<b>2201</b>	<b>431000</b>	<b>АМОРТИЗАЦИЈА НЕКРЕТНИНА И ОПРЕМЕ (од 2202 до 2204)</b>		
2202	431100	Амортизација зграда и грађевинских објеката		
2203	431200	Амортизација опреме		
2204	431300	Амортизација осталих некретнина и опреме		
<b>2205</b>	<b>432000</b>	<b>АМОРТИЗАЦИЈА КУЛТИВИСАНЕ ОПРЕМЕ (од 2206)</b>		
2206	432100	Амортизација култивисане опреме		
<b>2207</b>	<b>433000</b>	<b>УПОТРЕБА ДРАГОЦЕНОСТИ (2208)</b>		
2208	433100	Употреба драгоцености		
<b>2209</b>	<b>434000</b>	<b>УПОТРЕБА ПРИРОДНЕ ИМОВИНЕ (од 2210 до 2212)</b>		
2210	434100	Употреба земљишта		
2211	434200	Употреба подземног блага		
2212	434300	Употреба шума и вода		
<b>2213</b>	<b>435000</b>	<b>АМОРТИЗАЦИЈА НЕМАТЕРИЈАЛНЕ ИМОВИНЕ (од 2214)</b>		
2214	435100	Амортизација нематеријалне имовине		
<b>2215</b>	<b>440000</b>	<b>ОТПЛАТА КАМАТА И ПРАТЕЋИ ТРОШКОВИ ЗАДУЖИВАЊА (2216 + 2226 + 2233 + 2235)</b>	<b>102.406</b>	<b>128.787</b>
<b>2216</b>	<b>441000</b>	<b>ОТПЛАТЕ ДОМАЋИХ КАМАТА (од 2217 до 2225)</b>	<b>80.434</b>	<b>97.940</b>
2217	441100	Отплата камата на домаће хартије од вредности		
2218	441200	Отплата камата осталим нивоима власти		
2219	441300	Отплата камата домаћим јавним финансијским институцијама		
2220	441400	Отплата камата домаћим пословним банкама	80.434	97.940
2221	441500	Отплата камата осталим домаћим кредиторима		
2222	441600	Отплата камата домаћинствима у земљи		
2223	441700	Отплата камата на домаће финансијске деривате		
2224	441800	Отплата камата на домаће менице		
2225	441900	Финансијске промене на финансијском лизинзима		
<b>2226</b>	<b>442000</b>	<b>ОТПЛАТА СТРАНИХ КАМАТА (од 2227 до 2232)</b>	<b>19.761</b>	<b>28.695</b>
2227	442100	Отплата камата на хартије од вредности емитоване на иностраном финансијском тржишту		
2228	442200	Отплата камата страним владама		
2229	442300	Отплата камата мултилатералним институцијама	19.761	28.695
2230	442400	Отплата камата страним пословним банкама		
2231	442500	Отплата камата осталим страним кредиторима		
2232	442600	Отплата камата на стране финансијске деривате		
<b>2233</b>	<b>443000</b>	<b>ОТПЛАТА КАМАТА ПО ГАРАНЦИЈАМА (2234)</b>		
2234	443100	Отплата камата по гаранцијама		
<b>2235</b>	<b>444000</b>	<b>ПРАТЕЋИ ТРОШКОВИ ЗАДУЖИВАЊА (од 2236 до 2238)</b>	<b>2.211</b>	<b>2.152</b>
2236	444100	Негативне курсне разлике		
2237	444200	Казне за кашњење		

Ознака ОЦ	Број кошта	Опис	Износ	
			Претходна година	Текућа година
1	2	3	4	5
2238	444300	Остали пратећи трошкови задужења	2.211	2.152
2239	450000	СУБВЕНЦИЈЕ (2240 + 2243 + 2246 + 2249)	891.602	941.438
2240	451000	СУБВЕНЦИЈЕ ЈАВНИМ НЕФИНАНСИЈСКИМ ПРЕДУЗЕЋИМА И ОРГАНИЗАЦИЈАМА (2241 + 2242)	849.793	894.086
2241	451100	Текуће субвенције јавним нефинансијским предузећима и организацијама	796.717	851.917
2242	451200	Капиталне субвенције јавним нефинансијским предузећима и организацијама	53.076	42.169
2243	452000	СУБВЕНЦИЈЕ ПРИВАТНИМ ФИНАНСИЈСКИМ ИНСТИТУЦИЈАМА (2244 + 2245)		
2244	452100	Текуће субвенције приватним финансијским институцијама		
2245	452200	Капиталне субвенције приватним финансијским институцијама		
2246	453000	СУБВЕНЦИЈЕ ЈАВНИМ ФИНАНСИЈСКИМ ИНСТИТУЦИЈАМА (2247 + 2248)		
2247	453100	Текуће субвенције јавним финансијским институцијама		
2248	453200	Капиталне субвенције јавним финансијским институцијама		
2249	454000	СУБВЕНЦИЈЕ ПРИВАТНИМ ПРЕДУЗЕЋИМА (2250 + 2251)	41.809	47.352
2250	454100	Текуће субвенције приватним предузећима	41.809	47.352
2251	454200	Капиталне субвенције приватним предузећима		
2252	460000	ДОНАЦИЈЕ, ДОТАЦИЈЕ И ТРАНСФЕРИ (2253 + 2256 + 2259 + 2262 + 2265)	657.228	715.834
2253	461000	ДОНАЦИЈЕ СТРАНИМ ВЛАДАМА (2254 + 2255)		
2254	461100	Текуће донације страним владама		
2255	461200	Капиталне донације страним владама		
2256	462000	ДОТАЦИЈЕ МЕЂУНАРОДНИМ ОРГАНИЗАЦИЈАМА (2257 + 2258)		
2257	462100	Текуће донације међународним организацијама		
2258	462200	Капиталне донације међународним организацијама		
2259	463000	ТРАНСФЕРИ ОСТАЛИМ НИВОИМА ВЛАСТИ (2260 + 2261)	530.371	567.582
2260	463100	Текући трансфери осталим нивоима власти	510.734	527.835
2261	463200	Капитални трансфери осталим нивоима власти	19.637	39.747
2262	464000	ДОТАЦИЈЕ ОРГАНИЗАЦИЈАМА ОБАВЕЗНОГ СОЦИЈАЛНОГ ОСИГУРАЊА (2263 + 2264)	47.914	148.252
2263	464100	Текуће донације организацијама обавезног социјалног осигурања	37.936	43.122
2264	464200	Капиталне донације организацијама обавезног социјалног осигурања	9.978	105.130
2265	465000	ОСТАЛЕ ДОТАЦИЈЕ И ТРАНСФЕРИ (2266 + 2267)	78.943	
2266	465100	Остале текуће донације и трансфери	78.943	
2267	465200	Остале капиталне донације и трансфери		
2268	470000	СОЦИЈАЛНО ОСИГУРАЊЕ И СОЦИЈАЛНА ЗАШТИТА (2269 + 2273)	1.209.239	1.081.181
2269	471000	ПРАВА ИЗ СОЦИЈАЛНОГ ОСИГУРАЊА (ОРГАНИЗАЦИЈЕ ОБАВЕЗНОГ СОЦИЈАЛНОГ ОСИГУРАЊА) (од 2270 до 2272)		
2270	471100	Права из социјалног осигурања која се исплаћују непосредно домаћинствима		
2271	471200	Права из социјалног осигурања која се исплаћују непосредно пружаоцима услуга		
2272	471900	Трансфери другим организацијама обавезног социјалног осигурања за допринос за осигурање		
2273	472000	НАКНАДЕ ЗА СОЦИЈАЛНУ ЗАШТИТУ ИЗ БУЏЕТА (од 2274 до 2282)	1.209.239	1.081.181
2274	472100	Накнаде из буџета у случају болести и инвалидности		
2275	472200	Накнаде из буџета за породично одсуство		
2276	472300	Накнаде из буџета за децу и породицу	25.639	29.304
2277	472400	Накнаде из буџета за случај незапослености		
2278	472500	Старосне и породичне пензије из буџета		
2279	472600	Накнаде из буџета у случају смрти	4.186	3.252
2280	472700	Накнаде из буџета за образовање, културу, науку и спорт	368.600	425.236
2281	472800	Накнаде из буџета за становање и живот	36.276	50.424
2282	472900	Остале накнаде из буџета	774.538	572.965

Ознака ОП	Број конта	Опис	Износ	
			Претходна година	Текућа година
1	2	3	4	5
2283	480000	ОСТАЛИ РАСХОДИ (2284 + 2287 + 2291 + 2293 + 2296 + 2298)	326.109	450.472
2284	481000	ДОТАЦИЈЕ НЕВЛАДИНИМ ОРГАНИЗАЦИЈАМА (2285 + 2286)	173.715	193.006
2285	481100	Дотације непрофитним организацијама које пружају помоћ домаћинствима	34.155	39.286
2286	481900	Дотације осталим непрофитним институцијама	139.560	153.720
2287	482000	ПОРЕЗИ, ОБАВЕЗНЕ ТАКСЕ, КАЗНЕ, ПЕНАЛИ И КАМАТЕ (од 2288 до 2290)	9.765	13.052
2288	482100	Остали порези	8.804	12.021
2289	482200	Обавезне таксе	960	1.015
2290	482300	Новчане казне, пенали и камате	1	16
2291	483000	НОВЧАНЕ КАЗНЕ И ПЕНАЛИ ПО РЕШЕЊУ СУДОВА (2292)	122.290	200.805
2292	483100	Новчане казне и пенали по решењу судова	122.290	200.805
2293	484000	НАКНАДА ШТЕТЕ ЗА ПОВРЕДЕ ИЛИ ШТЕТУ ПАСАЛУ УСЛЕД ЕЛЕМЕНТАРНИХ НЕПОГОДА ИЛИ ДРУГИХ ПРИРОДНИХ УЗРОКА (2294 + 2295)		13.454
2294	484100	Накнада штете за повреде или штету услед елементарних непогода		13.454
2295	484200	Накнада штете од дивљачи		
2296	485000	НАКНАДА ШТЕТЕ ЗА ПОВРЕДЕ ИЛИ ШТЕТУ НАНЕТУ ОД СТРАНЕ ДРЖАВНИХ ОРГАНА (2297)	20.339	30.155
2297	485100	Накнада штете за повреде или штету нанету од стране државних органа	20.339	30.155
2298	489000	РАСХОДИ КОЈИ СЕ ФИНАНСИРАЈУ ИЗ СРЕДСТАВА ЗА РЕАЛИЗАЦИЈУ НАЦИОНАЛНОГ ИНВЕСТИЦИОНОГ ПЛАНА (2299)		
2299	489100	Расходи који се финансирају из средстава за реализацију националног инвестиционог плана		
2300	500000	ИЗДАЦИ ЗА НЕФИНАНСИЈСКУ ИМОВИНУ (2301 + 2323 + 2332 + 2335 + 2343)	1.415.630	1.495.100
2301	510000	ОСНОВНА СРЕДСТВА (2302 + 2307 + 2317 + 2319 + 2321)	1.008.161	1.257.706
2302	511000	ЗГРАДЕ И ГРАЂЕВИНСКИ ОБЈЕКТИ (од 2303 до 2306)	937.854	1.177.225
2303	511100	Куповина зграда и објеката		6.348
2304	511200	Изградња зграда и објеката	312.989	312.795
2305	511300	Капитално одржавање зграда и објеката	556.800	843.726
2306	511400	Пројектно планирање	68.065	14.356
2307	512000	МАШИЦЕ И ОПРЕМА (од 2308 до 2316)	38.349	39.318
2308	512100	Опрема за саобраћај	2.550	2.870
2309	512200	Административна опрема	30.755	23.975
2310	512300	Опрема за пољопривреду		
2311	512400	Опрема за заштиту животне средине	47	3.808
2312	512500	Медицинска и лабораторијска опрема		129
2313	512600	Опрема за образовање, науку, културу и спорт	2.428	2.577
2314	512700	Опрема за војску		
2315	512800	Опрема за јавну безбедност	1.395	4.331
2316	512900	Опрема за производњу, моторна, непокретна и немоторна опрема	1.174	1.628
2317	513000	ОСТАЛЕ НЕКРЕТНИНЕ И ОПРЕМА (2318)	582	653
2318	513100	Остале некретности и опрема	582	653
2319	514000	КУЛТИВИСАНА ИМОВИНА (2320)		
2320	514100	Култивисана имовина		
2321	515000	НЕМАТЕРИЈАЛНА ИМОВИНА (2322)	31.376	40.510
2322	515100	Нематеријална имовина	31.376	40.510
2323	520000	ЗАЛИХЕ (2324 + 2326 + 2330)	2.168	1.764
2324	521000	РОБНЕ РЕЗЕРВЕ (2325)		
2325	521100	Робне резерве		
2326	522000	ЗАЛИХЕ ПРОИЗВОДЊЕ (од 2327 до 2329)		
2327	522100	Залихе материјала		
2328	522200	Залихе недовршене производње		
2329	522300	Залихе готових производа		
2330	523000	ЗАЛИХЕ РОБЕ ЗА ДАЉУ ПРОДАЈУ (2331)	2.168	1.764
2331	523100	Залихе робе за даљу продају	2.168	1.764

Ознака ОП	Број кошта	Опис	Износ	
			Претходна година	Текућа година
1	2	3	4	5
2332	530000	ДРАГОЦЕНОСТИ (2333)		
2333	531000	ДРАГОЦЕНОСТИ (2334)		
2334	531100	Драгоцености		
2335	540000	ПРИРОДНА ИМОВИНА (2336 + 2338 + 2340)	405.301	235.630
2336	541000	ЗЕМЉИШТЕ (2337)	405.301	235.630
2337	541100	Земљиште	405.301	235.630
2338	542000	РУДНА БОГАТСТВА (2339)		
2339	542100	Копови		
2340	543000	ШУМЕ И ВОДЕ (2341 + 2342)		
2341	543100	Шуме		
2342	543200	Воде		
2343	550000	НЕФИНАНСИЈСКА ИМОВИНА КОЈА СЕ ФИНАНСИРА ИЗ СРЕДСТАВА ЗА РЕАЛИЗАЦИЈУ НАЦИОНАЛНОГ ИНВЕСТИЦИОНОГ ПЛАНА (2344)		
2344	551000	НЕФИНАНСИЈСКА ИМОВИНА КОЈА СЕ ФИНАНСИРА ИЗ СРЕДСТАВА ЗА РЕАЛИЗАЦИЈУ НАЦИОНАЛНОГ ИНВЕСТИЦИОНОГ ПЛАНА (2345)		
2345	551100	Нефинансијска имовина која се финансира из средстава за реализацију националног инвестиционог плана		
2346		Вишак прихода и примања - буџетски суфицит (2001 - 2131)	627.189	22.501
2347		Мањак прихода и примања - буџетски дефицит (2131 - 2001)		
2348		КОРИГОВАЊЕ ВИШКА, ОДНОСНО МАЊКА ПРИХОДА И ПРИМАЊА (од 2349 до 2353)	578.672	734.192
2349		Део нераспоређеног вишка прихода и примања из ранијих година који је коришћен за покривање расхода и издатака текуће године	578.672	673.616
2350		Део новчаних средстава амортизације који је коришћен за набавку нефинансијске имовине		
2351		Део пренетих неутрошених средстава из ранијих година коришћен за покривање расхода и издатака текуће године		59.981
2352		Износ расхода и издатака за нефинансијску имовину, финансираних из кредита		
2353		Износ приватизационих примања и примања од отплате датих кредита коришћен за покривање расхода и издатака текуће године		595
2354		ПОКРИЊЕ ИЗВРШЕНИХ ИЗДАТАКА ИЗ ТЕКУЋИХ ПРИХОДА И ПРИМАЊА (2355 + 2356)	488.227	508.798
2355		Утрошена средства текућих прихода и примања од продаје нефинансијске имовине за отплату обавеза по кредитима	488.227	508.798
2356		Утрошена средства текућих прихода и примања од продаје нефинансијске имовине за набавку финансијске имовине		
2357	321121	ВИШАК ПРИХОДА И ПРИМАЊА – СУФИЦИТ (2346 + 2348 - 2347 - 2354) > 0	717.634	247.895
2358	321122	МАЊАК ПРИХОДА И ПРИМАЊА – ДЕФИЦИТ (2347 + 2354 - 2346 - 2348) > 0		
2359		ВИШАК ПРИХОДА И ПРИМАЊА – СУФИЦИТ (ЗА ПРЕНОС У НАРЕДНУ ГОДИШТУ) (2360 + 2361 - 2357)	717.634	247.895
2360		Део вишка прихода и примања намењеног одређен за наредну годину	124.719	121.913
2361		Нераспоређени део вишка прихода и примања за пренос у наредну годину	592.915	125.982

Датум 19.04.2024. године

Лице одговорно за попуњавање обрасца

Milijana  
Ratković

Digitally signed by  
Milijana Ratković  
Date: 2024.04.19  
12:49:17 +02'00'

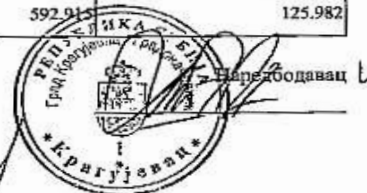

Образак 3

	03698		41700		
Врста посла	Јединствени број КВС		Седиште УТ	Надлежни директни	

НАЗИВ КОРИСНИКА БУЏЕТСКИХ СРЕДСТАВА  
GRAD KRAGUJEVAC-BUDŽET

## ИЗВРШЕЊЕ БУЏЕТА РЕПУБЛИКЕ СРБИЈЕ

СЕДИШТЕ: KRAGUJEVAC МАТИЧНИ БРОЈ: 07184069

ПИБ: 101982436

НАЗИВ НАДЛЕЖНОГ ДИРЕКТНОГ КОРИСНИКА БУЏЕТСКИХ СРЕДСТАВА

## ИЗВЕШТАЈ О КАПИТАЛНИМ ИЗДАЦИМА И ПРИМАЊИМА

у периоду од 01.01.2023. године до 31.12.2023. године

(У хиљадама динара)

Ознака ОП	Број когта	Опис	Износ	
			Претходна година	Текућа година
1	2	3	4	5
3001		ПРИМАЊА (3002 + 3027)	443.563	93.069
3002	800000	ПРИМАЊА ОД ПРОДАЈЕ НЕФИНАНСИЈСКЕ ИМОВИНЕ (3003 + 3010 + 3017 + 3020)	443.563	92.473
3003	810000	ПРИМАЊА ОД ПРОДАЈЕ ОСНОВНИХ СРЕДСТАВА (3004 + 3006 + 3008)	23.701	40.311
3004	811000	ПРИМАЊА ОД ПРОДАЈЕ НЕПОКРЕТНОСТИ (3005)	23.701	40.311
3005	811100	Примања од продаје непокретности	23.701	40.311
3006	812000	ПРИМАЊА ОД ПРОДАЈЕ ПОКРЕТНЕ ИМОВИНЕ (3007)		
3007	812100	Примања од продаје покретне имовине		
3008	813000	ПРИМАЊА ОД ПРОДАЈЕ ОСТАЛИХ ОСНОВНИХ СРЕДСТАВА (3009)		
3009	813100	Примања од продаје осталих основних средстава		
3010	820000	ПРИМАЊА ОД ПРОДАЈЕ ЗАЛИХА (3011 + 3013 + 3015)	2.747	2.626
3011	821000	ПРИМАЊА ОД ПРОДАЈЕ РОБНИХ РЕЗЕРВИ (3012)	2.747	2.626
3012	821100	Примања од продаје робних резерви	2.747	2.626
3013	822000	ПРИМАЊА ОД ПРОДАЈЕ ЗАЛИХА ПРОИЗВОДЊЕ (3014)		
3014	822100	Примања од продаје залиха производње		
3015	823000	ПРИМАЊА ОД ПРОДАЈЕ РОБЕ ЗА ДАЉУ ПРОДАЈУ (3016)		
3016	823100	Примања од продаје робе за даљу продају		
3017	830000	ПРИМАЊА ОД ПРОДАЈЕ ДРАГОЦЕНОСТИ (3018)		
3018	831000	ПРИМАЊА ОД ПРОДАЈЕ ДРАГОЦЕНОСТИ (3019)		
3019	831100	Примања од продаје драгоцености		
3020	840000	ПРИМАЊА ОД ПРОДАЈЕ ПРИРОДНЕ ИМОВИНЕ (3021 + 3023 + 3025)	417.115	49.536
3021	841000	ПРИМАЊА ОД ПРОДАЈЕ ЗЕМЉИШТА (3022)	417.115	49.536
3022	841100	Примања од продаје земљишта	417.115	49.536
3023	842000	ПРИМАЊА ОД ПРОДАЈЕ ПОДЗЕМНИХ БЛАГА (3024)		
3024	842100	Примања од продаје подземних блага		
3025	843000	ПРИМАЊА ОД ПРОДАЈЕ ШУМА И ВОДА (3026)		
3026	843100	Примања од продаје шума и вода		
3027	900000	ПРИМАЊА ОД ЗАДУЖИВАЊА И ПРОДАЈЕ ФИНАНСИЈСКЕ ИМОВИНЕ (3028 + 3047)		596
3028	910000	ПРИМАЊА ОД ЗАДУЖИВАЊА (3029 + 3039)		
3029	911000	ПРИМАЊА ОД ДОМАЊИХ ЗАДУЖИВАЊА (од 3030 до 3038)		
3030	911100	Примања од емитовања домаћих хартија од вредности, изузев акција		
3031	911200	Примања од задуживања од осталих нивоа власти		
3032	911300	Примања од задуживања од јавних финансијских институција у земљи		

Страна 1 од 4

Ознака ОП	Број конта	Опис	Износ	
			Прегходна година	Текућа година
1	2	3	4	5
3033	911400	Примања од задуживања од пословних банака у земљи		
3034	911500	Примања од задуживања од осталих поверилаца у земљи		
3035	911600	Примања од задуживања од домаћинстава у земљи		
3036	911700	Примања од домаћих финансијских деривата		
3037	911800	Примања од домаћих мепила		
3038	911900	Исправка унутрашњег дуга		
<b>3039</b>	<b>912000</b>	<b>ПРИМАЊА ОД ИНОСТРАНОГ ЗАДУЖИВАЊА (од 3040 до 3046)</b>		
3040	912100	Примања од емитовања хартија од вредности, изузев акција, на иностраном финансијском тржишту		
3041	912200	Примања од задуживања од иностраних држава		
3042	912300	Примања од задуживања од мултилатералних институција		
3043	912400	Примања од задуживања од иностраних пословних банака		
3044	912500	Примања од задуживања од осталих иностраних поверилаца		
3045	912600	Примања од иностраних финансијских деривата		
3046	912900	Исправка спољног дуга		
3047	920000	<b>ПРИМАЊА ОД ПРОДАЈЕ ФИНАНСИЈСКЕ ИМОВИНЕ (3048 + 3058)</b>		596
<b>3048</b>	<b>921000</b>	<b>ПРИМАЊА ОД ПРОДАЈЕ ДОМАЋЕ ФИНАНСИЈСКЕ ИМОВИНЕ (од 3049 до 3057)</b>		596
3049	921100	Примања од продаје домаћих хартија од вредности, изузев акција		
3050	921200	Примања од отплате кредита датих осталим нивоима власти		
3051	921300	Примања од отплате кредита датих домаћим јавним финансијским институцијама		
3052	921400	Примања од отплате кредита датих домаћим пословним банкама		
3053	921500	Примања од отплате кредита датих домаћим јавним нефинансијским институцијама		
3054	921600	Примања од отплате кредита датих физичким лицима и домаћинствима у земљи		
3055	921700	Примања од отплате кредита датих удружењима грађана у земљи		
3056	921800	Примања од отплате кредита датих нефинансијским приватним предузећима у земљи		
3057	921900	Примања од продаје домаћих акција и осталог капитала		596
<b>3058</b>	<b>922000</b>	<b>ПРИМАЊА ОД ПРОДАЈЕ СТРАНЕ ФИНАНСИЈСКЕ ИМОВИНЕ (од 3059 до 3066)</b>		
3059	922100	Примања од продаје страних хартија од вредности, изузев акција		
3060	922200	Примања од отплате кредита датих страним владама		
3061	922300	Примања од отплате кредита датих међународним организацијама		
3062	922400	Примања од отплате кредита датих страним пословним банкама		
3063	922500	Примања од отплате кредита датих страним нефинансијским институцијама		
3064	922600	Примања од отплате кредита датих страним невладиним организацијама		
3065	922700	Примања од продаје страних акција и осталог капитала		
3066	922800	Примања од продаје стране валуте		
3067		<b>ИЗДАЦИ (3068 + 3114)</b>	1.903.857	2.003.898
<b>3068</b>	<b>500000</b>	<b>ИЗДАЦИ ЗА НЕФИНАНСИЈСКУ ИМОВИНУ (3069 + 3091 + 3100 + 3103 + 3111)</b>	1.415.630	1.495.100
<b>3069</b>	<b>510000</b>	<b>ОСНОВНА СРЕДСТВА (3070 + 3075 + 3085 + 3087 + 3089)</b>	1.008.161	1.257.706
<b>3070</b>	<b>511000</b>	<b>ЗГРАДЕ И ГРАЂЕВИНСКИ ОБЈЕКТИ (од 3071 до 3074)</b>	937.854	1.177.226
3071	511100	Куповина зграда и објеката		6.348
3072	511200	Изградња зграда и објеката	312.989	312.796
3073	511300	Капитално одржавање зграда и објеката	556.800	843.726
3074	511400	Пројектно планирање	68.065	14.356
<b>3075</b>	<b>512000</b>	<b>МАШИНЕ И ОПРЕМА (од 3076 до 3084)</b>	38.349	39.317
3076	512100	Опрема за саобраћај	2.550	2.870
3077	512200	Административна опрема	30.755	23.974
3078	512300	Опрема за пољопривреду		
3079	512400	Опрема за заштиту животне средине	47	3.808

Ознака ОП	Број кошта	Опис	Износ	
			Претходна година	Текућа година
1	2	3	4	5
3080	512500	Медицинска и лабораторијска опрема		129
3081	512600	Опрема за образовање, културу и спорт	2.428	2.577
3082	512700	Опрема за војску		
3083	512800	Опрема за јавну безбедност	1.395	4.331
3084	512900	Опрема за производњу, моторна, непокретна и пемоторна опрема	1.174	1.628
3085	513000	<b>ОСТАЛЕ НЕКРЕТНИНЕ И ОПРЕМА (3086)</b>	<b>582</b>	<b>653</b>
3086	513100	Остале некретнине и опрема	582	653
3087	514000	<b>КУЛТИВИСАНА ИМОВИНА (3088)</b>		
3088	514100	Култивисана имовина		
3089	515000	<b>НЕМАТЕРИЈАЛНА ИМОВИНА (3090)</b>	<b>31.376</b>	<b>40.510</b>
3090	515100	Нематеријална имовина	31.376	40.510
3091	520000	<b>ЗАЛИХЕ (3092 + 3094 + 3098)</b>	<b>2.168</b>	<b>1.764</b>
3092	521000	<b>РОБНЕ РЕЗЕРВЕ (3093)</b>		
3093	521100	Робне резерве		
3094	522000	<b>ЗАЛИХЕ ПРОИЗВОДЉЕ (од 3095 до 3097)</b>		
3095	522100	Залихе материјала		
3096	522200	Залихе недовршене производње		
3097	522300	Залихе готових производа		
3098	523000	<b>ЗАЛИХЕ РОБЕ ЗА ДАЉУ ПРОДАЈУ (3099)</b>	<b>2.168</b>	<b>1.764</b>
3099	523100	Залихе робе за даљу продају	2.168	1.764
3100	530000	<b>ДРАГОЦЕНОСТИ (3101)</b>		
3101	531000	<b>ДРАГОЦЕНОСТИ (3102)</b>		
3102	531100	Драгоцености		
3103	540000	<b>ПРИРОДНА ИМОВИНА (3104 + 3106 + 3108)</b>	<b>405.301</b>	<b>235.630</b>
3104	541000	<b>ЗЕМЉИШТЕ (3105)</b>	<b>405.301</b>	<b>235.630</b>
3105	541100	Земљиште	405.301	235.630
3106	542000	<b>РУДНА БОГАТСТВА (3107)</b>		
3107	542100	Копови		
3108	543000	<b>ШУМЕ И ВОДЕ (3109 + 3110)</b>		
3109	543100	Шуме		
3110	543200	Воде		
3111	550000	<b>НЕФИНАНСИЈСКА ИМОВИНА КОЈА СЕ ФИНАНСИРА ИЗ СРЕДСТАВА ЗА РЕАЛИЗАЦИЈУ НАЦИОНАЛНОГ ИНВЕСТИЦИОНОГ ПЛАНА (3112)</b>		
3112	551000	<b>НЕФИНАНСИЈСКА ИМОВИНА КОЈА СЕ ФИНАНСИРА ИЗ СРЕДСТАВА ЗА РЕАЛИЗАЦИЈУ НАЦИОНАЛНОГ ИНВЕСТИЦИОНОГ ПЛАНА (3113)</b>		
3113	551100	Нефинансијска имовина која се финансира из средстава за реализацију националног инвестиционог плана		
3114	600000	<b>ИЗДАЦИ ЗА ОТПЛАТУ ГЛАВНИЦЕ И ПАВАЈКУ ФИНАНСИЈСКЕ ИМОВИНЕ (3115 + 3140)</b>	<b>488.227</b>	<b>508.798</b>
3115	610000	<b>ОТПЛАТА ГЛАВНИЦЕ (3116 + 3126 + 3134 + 3136 + 3138)</b>	<b>488.227</b>	<b>508.798</b>
3116	611000	<b>ОТПЛАТА ГЛАВНИЦЕ ДОМАЋИМ КРЕДИТОРИМА (од 3117 до 3125)</b>	<b>339.886</b>	<b>338.437</b>
3117	611100	Отплата главнице умањена за дисконт на домаће хартије од вредности, изузев акција		
3118	611200	Отплата главнице осталим нивоима влаксти		
3119	611300	Отплата главнице домаћим јавним финансијским институцијама		
3120	611400	Отплата главнице домаћим пословним банкама	339.886	338.437
3121	611500	Отплата главнице осталим домаћим кредиторима		
3122	611600	Отплата главнице домаћинствима у земљи		
3123	611700	Отплата главнице на домаће финансијске деривате		
3124	611800	Отплата домаћих менаџа		
3125	611900	Исправка унутрашњег дуга		
3126	612000	<b>ОТПЛАТА ГЛАВНИЦЕ СТРАНИМ КРЕДИТОРИМА (од 3127 до 3133)</b>	<b>148.341</b>	<b>170.361</b>
3127	612100	Отплата главнице умањена за дисконт на хартије од вредности, изузев акција, смитоване на иностраном финансијском тржишту		
3128	612200	Отплата главнице страним владама		
3129	612300	Отплата главнице мултилатералним институцијама	148.341	170.361
3130	612400	Отплата главнице страним пословним банкама		



Ознака ОП	Број кошта	Опис	Износ	
			Претходна година	Текућа година
1	2	3	4	5
3131	612500	Отплата главнице осталим страним кредиторима		
3132	612600	Отплата главнице на стране финансијске деривате		
3133	612900	Исправка спољног дуга		
3134	613000	<b>ОТПЛАТА ГЛАВНИЦЕ ПО ГАРАНЦИЈАМА (3135)</b>		
3135	613100	Отплата главнице по гаранцијама		
3136	614000	<b>ОТПЛАТА ГЛАВНИЦЕ ЗА ФИНАНСИЈСКИ ЛИЗИНГ (3137)</b>		
3137	614100	Отплата главнице за финансијски лизинг		
3138	615000	<b>ОТПЛАТА ГАРАНЦИЈА ПО КОМЕРЦИЈАЛНИМ ТРАНСАКЦИЈАМА (3139)</b>		
3139	615100	Отплата гаранција по комерцијалним трансакцијама		
3140	620000	<b>НАБАВКА ФИНАНСИЈСКЕ ИМОВИНЕ (3141 + 3151 + 3160)</b>		
3141	621000	<b>НАБАВКА ДОМАЋЕ ФИНАНСИЈСКЕ ИМОВИНЕ (од 3142 до 3150)</b>		
3142	621100	Набавка домаћих хартија од вредности, изузев акција		
3143	621200	Кредити осталим нивоима власти		
3144	621300	Кредити домаћим јавним финансијским институцијама		
3145	621400	Кредити домаћим пословним банкама		
3146	621500	Кредити домаћим нефинансијским јавним институцијама		
3147	621600	Кредити физичким лицима и домаћинствима у земљи		
3148	621700	Кредити невладиним организацијама у земљи		
3149	621800	Кредити домаћим нефинансијским приватним предузећима		
3150	621900	Набавка домаћих акција и осталог капитала		
3151	622000	<b>НАБАВКА СТРАНЕ ФИНАНСИЈСКЕ ИМОВИНЕ (од 3152 до 3159)</b>		
3152	622100	Набавка страних хартија од вредности, изузев акција		
3153	622200	Кредити страним банкама		
3154	622300	Кредити међународним организацијама		
3155	622400	Кредити страним пословним банкама		
3156	622500	Кредити страним нефинансијским институцијама		
3157	622600	Кредити страним невладиним организацијама		
3158	622700	Набавка страних акција и осталог капитала		
3159	622800	Куповина стране валуте		
3160	623000	<b>НАБАВКА ФИНАНСИЈСКЕ ИМОВИНЕ КОЈА СЕ ФИНАНСИРА ИЗ СРЕДСТАВА ЗА РЕАЛИЗАЦИЈУ НАЦИОНАЛНОГ ИНВЕСТИЦИОНОГ ПЛАНА (3161)</b>		
3161	623100	Набавка финансијске имовине која се финансира из средстава за реализацију националног инвестиционог плана		
3162		<b>ВИШАК ПРИМАЊА (3001 – 3067) &gt; 0</b>		
3163		<b>МАЂАК ПРИМАЊА (3067 – 3001) &gt; 0</b>	1.460.294	1.910.829

Датум 19.04.2024. године

Лице одговорно за попуњавање обрасца

Milijana  
Ratković

Digitally signed  
by Milijana  
Ratković  
Date: 2024.04.19  
12:51:52 +02'00'

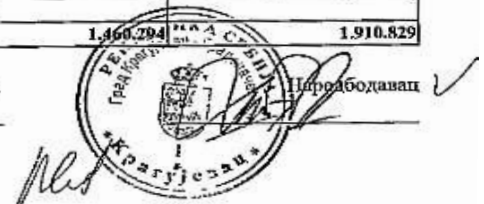

Образац 4

	03698		41700		
Врста посла	Јединствени број КБС		Седиште УТ	Надлежни директни	

НАЗИВ КОРИСНИКА БУЏЕТСКИХ СРЕДСТАВА  
**GRAD KRAGUJEVAC-BUDŽET**

**ИЗВРШЕЊЕ БУЏЕТА РЕПУБЛИКЕ СРБИЈЕ**

СЕДИШТЕ: KRAГУЈЕВАС

МАТИЧНИ БРОЈ: 07184069

ПИБ: 101982436

НАЗИВ НАДЛЕЖНОГ ДИРЕКТНОГ КОРИСНИКА БУЏЕТСКИХ СРЕДСТАВА

**ИЗВЕШТАЈ О НОВЧАНИМ ТОКОВИМА**  
у периоду од 01.01.2023. године до 31.12.2023. године

(У хиљадама динара)

Ознака ОП	Број налога	Опис	Износ	
			Претходна година	Текућа година
1	2	3	4	5
4001		<b>Н О В Ч А Н И П Р И Л И В И (4002 + 4106 + 4131)</b>	8.899.036	9.441.288
4002	700000	<b>ТЕКУЋИ ПРИХОДИ (4003 + 4047 + 4057 + 4069 + 4094 + 4099 + 4103)</b>	8.455.473	9.348.219
4003	710000	<b>ПОРЕЗИ (4004 + 4008 + 4010 + 4017 + 4023 + 4030 + 4033 + 4040)</b>	7.155.223	7.548.285
4004	711000	<b>ПОРЕЗ НА ДОХОДАК, ДОБИТ И КАПИТАЛНЕ ДОБИТКЕ (од 4005 до 4007)</b>	5.232.271	5.382.501
4005	711100	Порези на доходак и капиталне добитке које плаћају физичка лица	5.232.271	5.382.501
4006	711200	Порези на добит и капиталне добитке које плаћају предузећа и друга правна лица		
4007	711300	Порези на доходак, добит и капиталне добитке који се не могу разврстати између физичких и правних лица		
4008	712000	<b>ПОРЕЗ НА ФОНД ЗАРАДА (4009)</b>	12	
4009	712100	Порез на фонд зарада	12	
4010	713000	<b>ПОРЕЗ НА ИМОВИНУ (од 4011 до 4016)</b>	1.547.248	1.742.433
4011	713100	Периодични порези на непокретности	1.269.205	1.464.445
4012	713200	Периодични порези на непокретности		
4013	713300	Порези на заоставштину, наслеђе и поклон	23.238	24.627
4014	713400	Порези на финансијске и капиталне трансакције	254.805	253.361
4015	713500	Други једнократни порези на имовину		
4016	713600	Други периодични порези на имовину		
4017	714000	<b>ПОРЕЗ НА ДОБРА И УСЛУГЕ (од 4018 до 4022)</b>	192.639	277.221
4018	714100	Општи порези на добра и услуге		
4019	714300	Добит фискалних монопола		
4020	714400	Порези на појединачне услуге		
4021	714500	Порези, таксе и накнаде на употребу добара, на дозволу да се добра употребљавају или делатности обављају	192.639	277.221
4022	714600	Други порези на добра и услуге		
4023	715000	<b>ПОРЕЗ НА МЕЂУНАРОДНУ ТРГОВИНУ И ТРАНСАКЦИЈЕ (од 4024 до 4029)</b>		
4024	715100	Царине и друге увозне дажбине		
4025	715200	Порези на извоз		
4026	715300	Добит извозних или увозних монопола		
4027	715400	Добит по основу разлике између куповног и продајног девизног курса		
4028	715500	Порези на продају или куповину девиза		
4029	715600	Други порези на међународну трговину и трансакције		
4030	716000	<b>ДРУГИ ПОРЕЗИ (4031 + 4032)</b>	183.053	146.130
4031	716100	Други порези које искључиво плаћају предузећа, односно предузетници	183.053	146.130

Страна 1 од 10

Ознака ОП	Број конта	Опис	Износ	
			Претходна година	Текућа година
1	2	3	4	5
4032	716200	Други порези које плаћају остала лица или који се не могу идентификовати		
4033	717000	<b>АКЦИЗЕ (од 4034 до 4039)</b>		
4034	717100	Акцизе на деривате нафте		
4035	717200	Акцизе на дуванске прерађевине		
4036	717300	Акцизе на алкохолна пића		
4037	717400	Акцизе на освежавајућа безалкохолна пића		
4038	717500	Акцизе на кафу		
4039	717600	Друге акцизе		
4040	719000	<b>ЈЕДНОКРАТНИ ПОРЕЗ НА ЕКСТРА ПРОФИТ И ЕКСТРА ИМОВИНУ СТЕЧЕНУ КОРИШЋЕЊЕМ ПОСЕБНИХ ПОГОДНОСТИ (од 4041 до 4046)</b>		
4041	719100	Порез на доходак, добит и капиталну добит на терет физичких лица		
4042	719200	Порез на доходак, добит и капиталну добит на терет предузећа и осталих правних лица		
4043	719300	Порез на доходак, добит и капиталну добит нераспоредно између физичких и правних лица		
4044	719400	Остали једнократни порези на имовину		
4045	719500	Остали порези које плаћају искључиво предузећа и предузетници		
4046	719600	Остали порези које плаћају друга или неидентификована лица		
4047	720000	<b>СОЦИЈАЛНИ ДОПРИНОСИ (4048 + 4053)</b>		
4048	721000	<b>ДОПРИНОСИ ЗА СОЦИЈАЛНО ОСИГУРАЊЕ (од 4049 до 4052)</b>		
4049	721100	Доприноси за социјално осигурање на терет запослених		
4050	721200	Доприноси за социјално осигурање на терет послодавца		
4051	721300	Доприноси за социјално осигурање лица која обављају самосталну делатност и незапослених лица		
4052	721400	Доприноси за социјално осигурање који се не могу разврстати		
4053	722000	<b>ОСТАЛИ СОЦИЈАЛНИ ДОПРИНОСИ (од 4054 до 4056)</b>		
4054	722100	Социјални доприноси на терет осигураника		
4055	722200	Социјални доприноси на терет послодавца		
4056	722300	Импутирани социјални доприноси		
4057	730000	<b>ДОНАЦИЈЕ, ПОМОЋИ И ТРАНСФЕРИ (4058 + 4061 + 4066)</b>	635.112	976.307
4058	731000	<b>ДОНАЦИЈЕ ОД ИНОСТРАНИХ ДРЖАВА (од 4059 + 4060)</b>	4.791	
4059	731100	Текуће донације од иностраних држава	4.791	
4060	731200	Капиталне донације од иностраних држава		
4061	732000	<b>ДОНАЦИЈЕ И ПОМОЋИ ОД МЕЂУНАРОДНИХ ОРГАНИЗАЦИЈА (од 4062 до 4065)</b>	7.669	53.966
4062	732100	Текуће донације од међународних организација	7.669	8.199
4063	732200	Капиталне донације од међународних организација		45.767
4064	732300	Текуће помоћи од ЕУ		
4065	732400	Капиталне помоћи од ЕУ		
4066	733000	<b>ТРАНСФЕРИ ОД ДРУГИХ НИВОА ВЛАСТИ (4067 + 4068)</b>	622.652	922.341
4067	733100	Текући трансфери од других нивоа власти	573.312	870.442
4068	733200	Капитални трансфери од других нивоа власти	49.340	51.899
4069	740000	<b>ДРУГИ ПРИХОДИ (4070 + 4077 + 4082 + 4089 + 4092)</b>	665.138	818.854
4070	741000	<b>ПРИХОДИ ОД ИМОВИНЕ (од 4071 до 4076)</b>	370.482	473.078
4071	741100	Камате	18.123	31.005
4072	741200	Дивиденде		
4073	741300	Повлачење прихода од квази корпорација		
4074	741400	Приход од имовине који припада имаоцима полиса осигурања		
4075	741500	Закуп непроизведене имовине	352.359	442.073
4076	741600	Финансијске промене на финансијским лизинзима		
4077	742000	<b>ПРИХОДИ ОД ПРОДАЈЕ ДОБАРА И УСЛУГА (од 4078 до 4081)</b>	165.380	179.726
4078	742100	Приходи од продаје добара и услуга или закупа од стране тржишних организација	135.353	148.367
4079	742200	Таксе и накнаде	24.327	24.218
4080	742300	Споредне продаје добара и услуга које врше државне нетржишне јединице	5.700	7.141
4081	742400	Импутирани приходи од продаје добара и услуга		

Ознака ОП	Број кошта	Опис	Износ	
			Претходна година	Текућа година
1	2	3	4	5
4082	743000	<b>НОВЧАНЕ КАЗНЕ И ОДУЗЕТА ИМОВИНСКА КОРИСТ (од 4083 до 4088)</b>	<b>46.845</b>	<b>57.256</b>
4083	743100	Приходи од новчаних казни за кривична дела		
4084	743200	Приходи од новчаних казни за привредне преступе		
4085	743300	Приходи од новчаних казни за прекршаје	45.779	55.943
4086	743400	Приходи од пенала		
4087	743500	Приходи од одузете имовинске користи		
4088	743900	Остале новчане казне, пенали и приходи од одузете имовинске користи	1.066	1.313
4089	744000	<b>ДОБРОВОЉНИ ТРАНСФЕРИ ОД ФИЗИЧКИХ И ПРАВНИХ ЛИЦА (4090 + 4091)</b>	<b>5.709</b>	<b>2.566</b>
4090	744100	Текући добровољни трансфери од физичких и правних лица	5.709	2.566
4091	744200	Капитални добровољни трансфери од физичких и правних лица		
4092	745000	<b>МЕШОВИТИ И НЕОДРЕЂЕНИ ПРИХОДИ (4093)</b>	<b>76.722</b>	<b>106.228</b>
4093	745100	Мешовити и неодређени приходи	76.722	106.228
4094	770000	<b>МЕМОРАНДУМСКЕ СТАВКЕ ЗА РЕФУНДАЦИЈУ РАСХОДА (4095 + 4097)</b>		<b>4.773</b>
4095	771000	<b>МЕМОРАНДУМСКЕ СТАВКЕ ЗА РЕФУНДАЦИЈУ РАСХОДА (4096)</b>		
4096	771100	Меморандумске ставке за рефундацију расхода		
4097	772000	<b>МЕМОРАНДУМСКЕ СТАВКЕ ЗА РЕФУНДАЦИЈУ РАСХОДА ИЗ ПРЕТХОДНЕ ГОДИНЕ (4098)</b>		<b>4.773</b>
4098	772100	Меморандумске ставке за рефундацију расхода из претходне године		4.773
4099	780000	<b>ТРАНСФЕРИ ИЗМЕЂУ БУЏЕТСКИХ КОРИСНИКА НА ИСТОМ НИВОУ (4100)</b>		
4100	781000	<b>ТРАНСФЕРИ ИЗМЕЂУ БУЏЕТСКИХ КОРИСНИКА НА ИСТОМ НИВОУ (4101 + 4102)</b>		
4101	781100	Трансфери између буџетских корисника на истом нивоу		
4102	781300	Трансфери између организација обавезног социјалног осигурања		
4103	790000	<b>ПРИХОДИ ИЗ БУЏЕТА (4104)</b>		
4104	791000	<b>ПРИХОДИ ИЗ БУЏЕТА (4105)</b>		
4105	791100	Приходи из буџета		
4106	800000	<b>ПРИМАЊА ОД ПРОДАЈЕ НЕФИНАНСИЈСКЕ ИМОВИНЕ (4107 + 4114 + 4121 + 4124)</b>	<b>443.563</b>	<b>92.473</b>
4107	810000	<b>ПРИМАЊА ОД ПРОДАЈЕ ОСНОВНИХ СРЕДСТАВА (4108 + 4110 + 4112)</b>	<b>23.701</b>	<b>40.311</b>
4108	811000	<b>ПРИМАЊА ОД ПРОДАЈЕ НЕПОКРЕТНОСТИ (4109)</b>	<b>23.701</b>	<b>40.311</b>
4109	811100	Примања од продаје непокретности	23.701	40.311
4110	812000	<b>ПРИМАЊА ОД ПРОДАЈЕ ПОКРЕТНЕ ИМОВИНЕ (4111)</b>		
4111	812100	Примања од продаје покретне имовине		
4112	813000	<b>ПРИМАЊА ОД ПРОДАЈЕ ОСТАЛИХ ОСНОВНИХ СРЕДСТАВА (4113)</b>		
4113	813100	Примања од продаје осталих основних средстава		
4114	820000	<b>ПРИМАЊА ОД ПРОДАЈЕ ЗАЛИХА (4115 + 4117 + 4119)</b>	<b>2.747</b>	<b>2.626</b>
4115	821000	<b>ПРИМАЊА ОД ПРОДАЈЕ РОБНИХ РЕЗЕРВИ (4116)</b>	<b>2.747</b>	<b>2.626</b>
4116	821100	Примања од продаје робних резерви	2.747	2.626
4117	822000	<b>ПРИМАЊА ОД ПРОДАЈЕ ЗАЛИХА ПРОИЗВОДЊЕ (4118)</b>		
4118	822100	Примања од продаје залиха производње		
4119	823000	<b>ПРИМАЊА ОД ПРОДАЈЕ РОБЕ ЗА ДАЉУ ПРОДАЈУ (4120)</b>		
4120	823100	Примања од продаје робе за даљу продају		
4121	830000	<b>ПРИМАЊА ОД ПРОДАЈЕ ДРАГОЦЕНОСТИ (4122)</b>		
4122	831000	<b>ПРИМАЊА ОД ПРОДАЈЕ ДРАГОЦЕНОСТИ (4123)</b>		
4123	831100	Примања од продаје драгоцености		
4124	840000	<b>ПРИМАЊА ОД ПРОДАЈЕ ПРИРОДНЕ ИМОВИНЕ (4125 + 4127 + 4129)</b>	<b>417.115</b>	<b>49.536</b>
4125	841000	<b>ПРИМАЊА ОД ПРОДАЈЕ ЗЕМЉИШТА (4126)</b>	<b>417.115</b>	<b>49.536</b>
4126	841100	Примања од продаје земљишта	417.115	49.536
4127	842000	<b>ПРИМАЊА ОД ПРОДАЈЕ ПОДЗЕМНИХ БЛАГА (4128)</b>		
4128	842100	Примања од продаје подземних блага		
4129	843000	<b>ПРИМАЊА ОД ПРОДАЈЕ ШУМА И ВОДА (4130)</b>		
4130	843100	Примања од продаје шума и вода		

Ознака ОЦ	Број конта	Опис	Износ	
			Претходна година	Текућа година
1	2	3	4	5
4131	900000	ПРИМАЊА ОД ЗАДУЖИВАЊА И ПРОДАЈЕ ФИНАНСИЈСКЕ ИМОВИНЕ (4132 + 4151)		596
4132	910000	ПРИМАЊА ОД ЗАДУЖИВАЊА (4133 + 4143)		
4133	911000	ПРИМАЊА ОД ДОМАЊИХ ЗАДУЖИВАЊА (од 4134 до 4142)		
4134	911100	Примања од емитовања домаћих хартија од вредности, изузев акција		
4135	911200	Примања од задуживања од осталих нивоа власти		
4136	911300	Примања од задуживања од јавних финансијских институција у земљи		
4137	911400	Примања од задуживања од пословних банака у земљи		
4138	911500	Примања од задуживања од осталих поверилаца у земљи		
4139	911600	Примања од задуживања од домаћинстава у земљи		
4140	911700	Примања од домаћих финансијских деривата		
4141	911800	Примања од домаћих менца		
4142	911900	Исправка унутрашњег дуга		
4143	912000	ПРИМАЊА ОД ИНОСТРАНОГ ЗАДУЖИВАЊА (од 4144 до 4150)		
4144	912100	Примања од емитовања хартија од вредности, изузев акција, на иностраном финансијском тржишту		
4145	912200	Примања од задуживања од иностраних држава		
4146	912300	Примања од задуживања од мултилатералних институција		
4147	912400	Примања од задуживања од иностраних пословних банака		
4148	912500	Примања од задуживања од осталих иностраних поверилаца		
4149	912600	Примања од иностраних финансијских деривата		
4150	912900	Исправка спољног дуга		
4151	920000	ПРИМАЊА ОД ПРОДАЈЕ ФИНАНСИЈСКЕ ИМОВИНЕ (4152 + 4162)		596
4152	921000	ПРИМАЊА ОД ПРОДАЈЕ ДОМАЋЕ ФИНАНСИЈСКЕ ИМОВИНЕ (од 4153 до 4161)		596
4153	921100	Примања од продаје домаћих хартија од вредности, изузев акција		
4154	921200	Примања од отплате кредита датих осталим нивоима власти		
4155	921300	Примања од отплате кредита датих домаћим јавним финансијским институцијама		
4156	921400	Примања од отплате кредита датих домаћим пословним банкама		
4157	921500	Примања од отплате кредита датих домаћим јавним нефинансијским институцијама		
4158	921600	Примања од отплате кредита датих физичким лицима и домаћинствима у земљи		
4159	921700	Примања од отплате кредита датих удружењима грађана у земљи		
4160	921800	Примања од отплате кредита датих нефинансијским приватним предузећима у земљи		
4161	921900	Примања од продаје домаћих акција и осталог капитала		596
4162	922000	ПРИМАЊА ОД ПРОДАЈЕ СТРАНЕ ФИНАНСИЈСКЕ ИМОВИНЕ (од 4163 до 4170)		
4163	922100	Примања од продаје страних хартија од вредности, изузев акција		
4164	922200	Примања од отплате кредита датих страним владама		
4165	922300	Примања од отплате кредита датих међународним организацијама		
4166	922400	Примања од отплате кредита датих страним пословним банкама		
4167	922500	Примања од отплате кредита датих страним нефинансијским институцијама		
4168	922600	Примања од отплате кредита датих страним невладиним организацијама		
4169	922700	Примања од продаје страних акција и осталог капитала		
4170	922800	Примања од продаје стране валуте		
4171		ПОВЧАНИ ОДЛИВИ (4172 + 4340 + 4386)	8.760.074	9.926.989
4172	400000	ТЕКУЋИ РАСХОДИ (4173 + 4195 + 4240 + 4255 + 4279 + 4292 + 4308 + 4323)	6.856.217	7.923.091

Ознака ОП	Број конта	Опис	Износ	
			Претходна година	Текућа година
1	2	3	4	5
4173	410000	РАСХОДИ ЗА ЗАПОСЛЕНЕ (4174 + 4176 + 4180 + 4182 + 4187 + 4189 + 4191 + 4193)	1.898.851	2.187.675
4174	411000	ПЛАТЕ, ДОДАЦИ И НАКНАДЕ ЗАПОСЛЕНИХ (ЗАРАДЕ) (4175)	1.533.161	1.780.138
4175	411100	Плате, додаци и накнаде запослених	1.533.161	1.780.138
4176	412000	СОЦИЈАЛНИ ДОПРИНОСИ НА ТЕРЕТ ПОСЛОДАВЦА (од 4177 до 4179)	248.279	270.803
4177	412100	Допринос за пензијско и инвалидско осигурање	169.106	178.748
4178	412200	Допринос за здравствено осигурање	79.173	92.055
4179	412300	Допринос за незапосленост		
4180	413000	НАКНАДЕ У ПАТУРИ (4181)	9.165	9.959
4181	413100	Накнаде у патури	9.165	9.959
4182	414000	СОЦИЈАЛНА ДАВАЊА ЗАПОСЛЕНИМА (од 4183 до 4186)	37.095	40.504
4183	414100	Исплата накнада за време одсуствовања с посла на терет фондова		
4184	414200	Расходи за образовање деце запослених		
4185	414300	Отпремнице и помоћи	8.606	15.337
4186	414400	Помоћ у медицинском лечењу запосленог или чланова уже породице и друге помоћи запосленом	28.489	25.167
4187	415000	НАКНАДЕ ТРОШКОВА ЗА ЗАПОСЛЕНЕ (4188)	42.434	46.575
4188	415100	Накнаде трошкова за запослене	42.434	46.575
4189	416000	НАГРАДЕ ЗАПОСЛЕНИМА И ОСТАЛИ ПОСЕБНИ РАСХОДИ (4190)	28.717	39.696
4190	416100	Награде запосленима и остали посебни расходи	28.717	39.696
4191	417000	ПОСЛАНИЧКИ ДОДАТАК (4192)		
4192	417100	Посланички додатак		
4193	418000	СУДИЈСКИ ДОДАТАК (4194)		
4194	418100	Судјски додатак		
4195	420000	КОРИШЋЕЊЕ УСЛУГА И РОБА (4196 + 4204 + 4210 + 4219 + 4227 + 4230)	1.770.782	2.417.704
4196	421000	СТАЛНИ ТРОШКОВИ (од 4197 до 4203)	723.034	875.556
4197	421100	Трошкови платног промета и банкарских услуга	8.929	11.819
4198	421200	Енергетске услуге	530.615	658.473
4199	421300	Комуналне услуге	134.351	143.411
4200	421400	Услуге комуникација	33.123	45.573
4201	421500	Трошкови осигурања	4.769	5.023
4202	421600	Закуп имовине и опреме	7.701	7.647
4203	421900	Остали трошкови	3.546	3.610
4204	422000	ТРОШКОВИ ПУТОВАЊА (од 4205 до 4209)	13.565	15.808
4205	422100	Трошкови службених путовања у земљи	9.164	10.272
4206	422200	Трошкови службених путовања у иностранство	4.308	5.534
4207	422300	Трошкови путовања у оквиру редовног рада	40	2
4208	422400	Трошкови путовања ученика	20	
4209	422900	Остали трошкови транспорта	33	
4210	423000	УСЛУГЕ ПО УГОВОРУ (од 4211 до 4218)	292.918	751.636
4211	423100	Административне услуге	10.304	10.848
4212	423200	Компјутерске услуге	6.303	6.153
4213	423300	Услуге образовања и усавршавања запослених	2.583	4.261
4214	423400	Услуге информисања	27.912	34.480
4215	423500	Стручне услуге	113.577	128.727
4216	423600	Услуге за домаћинство и угоститељство	9.484	13.430
4217	423700	Репрезентација	4.947	6.366
4218	423900	Остале опште услуге	117.808	547.371
4219	424000	СПЕЦИЈАЛИЗОВАНЕ УСЛУГЕ (од 4220 до 4226)	288.277	288.968
4220	424100	Пољопривредне услуге		
4221	424200	Услуге образовања, културе и спорта	54.067	64.150
4222	424300	Медицинске услуге	6.922	7.371
4223	424400	Услуге одржавања аутопутева		
4224	424500	Услуге одржавања националних паркова и природних површина	342	392
4225	424600	Услуге очувања животне средине, науко и геодетске услуге	5.155	2.252
4226	424900	Остале специјализоване услуге	221.791	214.803

Ознака ОП	Број кошта	Опис	Износ	
			Претходна година	Текућа година
1	2	3	4	5
4227	425000	<b>ТЕКУЋЕ ПОПРАВКЕ И ОДРЖАВАЊЕ (УСЛУГЕ И МАТЕРИЈАЛН) (4228 + 4229)</b>	<b>323.323</b>	<b>341.408</b>
4228	425100	Текуће поправке и одржавање зграда и објеката	302.947	319.594
4229	425200	Текуће поправке и одржавање опреме	20.376	21.814
4230	426000	<b>МАТЕРИЈАЛ (од 4231 до 4239)</b>	<b>129.665</b>	<b>144.328</b>
4231	426100	Административни материјал	18.169	18.671
4232	426200	Материјали за пољопривреду	64	67
4233	426300	Материјали за образовање и усавршавање запослених	2.771	3.234
4234	426400	Материјали за саобраћај	13.119	14.351
4235	426500	Материјали за очување животне средине и науку		
4236	426600	Материјали за образовање, културу и спорт	6.057	6.292
4237	426700	Медицински и лабораторијски материјали	81	289
4238	426800	Материјали за одржавање хигијене и угоститељство	58.251	69.462
4239	426900	Материјали за посебне намене	31.153	31.962
4240	430000	<b>АМОРТИЗАЦИЈА И УПОТРЕБА СРЕДСТАВА ЗА РАД (4241 + 4245 + 4247 + 4249 + 4253)</b>		
4241	431000	<b>АМОРТИЗАЦИЈА НЕКРЕТНИНА И ОПРЕМЕ (од 4242 до 4244)</b>		
4242	431100	Амортизација зграда и грађевинских објеката		
4243	431200	Амортизација опреме		
4244	431300	Амортизација осталих некретнина и опреме		
4245	432000	<b>АМОРТИЗАЦИЈА КУЛТИВИСАНЕ ИМОВИНЕ (4246)</b>		
4246	432100	Амортизација култивисане имовине		
4247	433000	<b>УПОТРЕБА ДРАГОЦЕНОСТИ (4248)</b>		
4248	433100	Употреба драгоцености		
4249	434000	<b>УПОТРЕБА ПРИРОДНЕ ИМОВИНЕ (од 4250 до 4252)</b>		
4250	434100	Употреба земљишта		
4251	434200	Употреба подземног блага		
4252	434300	Употреба шума и вода		
4253	435000	<b>АМОРТИЗАЦИЈА НЕМАТЕРИЈАЛНЕ ИМОВИНЕ (4254)</b>		
4254	435100	Амортизација нематеријалне имовине		
4255	440000	<b>ОТПЛАТА КАМАТА И ПРАТЕЋИ ТРОШКОВИ ЗАДУЖИВАЊА (4256 + 4266 + 4273 + 4275)</b>	<b>102.406</b>	<b>128.787</b>
4256	441000	<b>ОТПЛАТА ДОМАЋИХ КАМАТА (од 4257 до 4265)</b>	<b>80.434</b>	<b>97.940</b>
4257	441100	Отплата камата на домаће хартије од вредности		
4258	441200	Отплата камата осталим широким властима		
4259	441300	Отплата камата домаћим јавним финансијским институцијама		
4260	441400	Отплата камата домаћим пословним банкама	80.434	97.940
4261	441500	Отплата камата осталим домаћим кредиторима		
4262	441600	Отплата камата домаћинствима у земљи		
4263	441700	Отплата камата на домаће финансијске деривате		
4264	441800	Отплата камата на домаће менинге		
4265	441900	Финансијске промене на финансијским линијама		
4266	442000	<b>ОТПЛАТА СТРАНИХ КАМАТА (од 4267 до 4272)</b>	<b>19.761</b>	<b>28.695</b>
4267	442100	Отплата камата на хартије од вредности емитоване на иностраном финансијском тржишту		
4268	442200	Отплата камата страним владама		
4269	442300	Отплата камата мултилатералним институцијама	19.761	28.695
4270	442400	Отплата камата страним пословним банкама		
4271	442500	Отплата камата осталим страним кредиторима		
4272	442600	Отплата камата на стране финансијске деривате		
4273	443000	<b>ОТПЛАТА КАМАТА ПО ГАРАНЦИЈАМА (4274)</b>		
4274	443100	Отплата камата по гаранцијама		
4275	444000	<b>ПРАТЕЋИ ТРОШКОВИ ЗАДУЖИВАЊА (од 4276 до 4278)</b>	<b>2.211</b>	<b>2.152</b>
4276	444100	Негативне курсне разлике		
4277	444200	Казне за кашњење		
4278	444300	Остали пратећи трошкови задужења	2.211	2.152
4279	450000	<b>СУБВЕНЦИЈЕ (4280 + 4283 + 4286 + 4289)</b>	<b>891.602</b>	<b>941.438</b>
4280	451000	<b>СУБВЕНЦИЈЕ ЈАВНИМ НЕФИНАНСИЈСКИМ ПРЕДУЗЕЊИМА И ОРГАНИЗАЦИЈАМА (4281 + 4282)</b>	<b>849.793</b>	<b>894.086</b>
4281	451100	Текуће субвенције јавним нефинансијским предузећима и организацијама	796.717	851.917

Ознака ОП	Број кошта	Опис	Износ	
			Претходна година	Текућа година
1	2	3	4	5
4282	451200	Капиталне субвенције јавним нефинансијским предузећима и организацијама	53.076	42.169
4283	452000	<b>СУБВЕНЦИЈЕ ПРИВАТНИМ ФИНАНСИЈСКИМ ИНСТИТУЦИЈАМА (4284 + 4285)</b>		
4284	452100	Текуће субвенције приватним финансијским институцијама		
4285	452200	Капиталне субвенције приватним финансијским институцијама		
4286	453000	<b>СУБВЕНЦИЈЕ ЈАВНИМ ФИНАНСИЈСКИМ ИНСТИТУЦИЈАМА (4287 + 4288)</b>		
4287	453100	Текуће субвенције јавним финансијским институцијама		
4288	453200	Капиталне субвенције јавним финансијским институцијама		
4289	454000	<b>СУБВЕНЦИЈЕ ПРИВАТНИМ ПРЕДУЗЕЋИМА (4290 + 4291)</b>	41.809	47.352
4290	454100	Текуће субвенције приватним предузећима	41.809	47.352
4291	454200	Капиталне субвенције приватним предузећима		
4292	460000	<b>ДОНАЦИЈЕ, ДОТАЦИЈЕ И ТРАНСФЕРИ (4293 + 4296 + 4299 + 4302 + 4305)</b>	657.228	715.834
4293	461000	<b>ДОНАЦИЈЕ СТРАНИМ ВЛАДАМА (4294 + 4295)</b>		
4294	461100	Текуће донације страним владама		
4295	461200	Капиталне донације страним владама		
4296	462000	<b>ДОТАЦИЈЕ МЕЂУНАРОДНИМ ОРГАНИЗАЦИЈАМА (4297 + 4298)</b>		
4297	462100	Текуће донације међународним организацијама		
4298	462200	Капиталне донације међународним организацијама		
4299	463000	<b>ТРАНСФЕРИ ОСТАЛИМ НИВОИМА ВЛАСТИ (4300 + 4301)</b>	530.371	567.582
4300	463100	Текући трансфери осталим нивоима власти	510.734	527.835
4301	463200	Капитални трансфери осталим нивоима власти	19.637	39.747
4302	464000	<b>ДОТАЦИЈЕ ОРГАНИЗАЦИЈАМА ОБАВЕЗНОГ СОЦИЈАЛНОГ ОСИГУРАЊА (4303 + 4304)</b>	47.914	148.252
4303	464100	Текуће донације организацијама обавезног социјалног осигурања	37.936	43.122
4304	464200	Капиталне донације организацијама обавезног социјалног осигурања	9.978	105.130
4305	465000	<b>ОСТАЛЕ ДОТАЦИЈЕ И ТРАНСФЕРИ (4306 + 4307)</b>	78.943	
4306	465100	Остале текуће донације и трансфери	78.943	
4307	465200	Остале капиталне донације и трансфери		
4308	470000	<b>СОЦИЈАЛНО ОСИГУРАЊЕ И СОЦИЈАЛНА ЗАШТИТА (4309 + 4313)</b>	1.209.239	1.081.181
4309	471000	<b>ПРАВА ИЗ СОЦИЈАЛНОГ ОСИГУРАЊА (ОРГАНИЗАЦИЈЕ ОБАВЕЗНОГ СОЦИЈАЛНОГ ОСИГУРАЊА) (од 4310 до 4312)</b>		
4310	471100	Права из социјалног осигурања која се исплаћују непосредно домаћинствима		
4311	471200	Права из социјалног осигурања која се исплаћују непосредно пружаоцима услуга		
4312	471900	Трансфери другим организацијама обавезног социјалног осигурања за допринос за осигурање		
4313	472000	<b>НАКНАДЕ ЗА СОЦИЈАЛНУ ЗАШТИТУ ИЗ БУЏЕТА (од 4314 до 4322)</b>	1.209.239	1.081.181
4314	472100	Накнаде из буџета у случају болести и инвалидности		
4315	472200	Накнаде из буџета за породично одсуство		
4316	472300	Накнаде из буџета за децу и породицу	25.639	29.304
4317	472400	Накнаде из буџета за случај незапослености		
4318	472500	Старосне и породичне пензије из буџета		
4319	472600	Накнаде из буџета у случају смрти	4.186	3.252
4320	472700	Накнаде из буџета за образовање, културу, науку и спорт	368.600	425.236
4321	472800	Накнаде из буџета за становање и живот	36.276	50.424
4322	472900	Остале накнаде из буџета	774.538	572.965
4323	480000	<b>ОСТАЛИ РАСХОДИ (4324 + 4327 + 4331 + 4333 + 4336 + 4338)</b>	326.109	450.472
4324	481000	<b>ДОТАЦИЈЕ НЕВЛАДНИМ ОРГАНИЗАЦИЈАМА (4325 + 4326)</b>	173.715	193.006
4325	481100	Донације непрофитним организацијама које пружају помоћ домаћинствима	34.155	39.286
4326	481900	Донације осталим непрофитним институцијама	139.560	153.720



Ознака ОП	Број кошта	Опис	Износ	
			Прегходна година	Текућа година
1	2	3	4	5
4327	482000	<b>ПОРЕЗИ, ОБАВЕЗНЕ ТАКСЕ, КАЗНЕ, ПЕНАЛИ И КАМАТЕ (од 4328 до 4330)</b>	9.765	13.052
4328	482100	Остали порези	8.804	12.021
4329	482200	Обавезне таксе	960	1.015
4330	482300	Новчане казне, пенали и камате	1	16
4331	483000	<b>НОВЧАНЕ КАЗНЕ И ПЕНАЛИ ПО РЕШЕЊУ СУДОВА (4332)</b>	122.290	200.805
4332	483100	Новчане казне и пенали по решењу судова	122.290	200.805
4333	484000	<b>НАКНАДА ШТЕТЕ ЗА ПОВРЕДЕ ИЛИ ШТЕТУ НАСТАЛУ УСЛЕД ЕЛЕМЕНТАРНИХ НЕПОГОДА ИЛИ ДРУГИХ ПРИРОДНИХ УЗРОКА (4334 + 4335)</b>		13.454
4334	484100	Накнада штете за повреде или штету услед елементарних непогода		13.454
4335	484200	Накнада штете од дивљачи		
4336	485000	<b>НАКНАДА ШТЕТЕ ЗА ПОВРЕДЕ ИЛИ ШТЕТУ НАНЕТУ ОД СТРАНЕ ДРЖАВНИХ ОРГАНА (4337)</b>	20.339	30.155
4337	485100	Накнада штете за повреде или штету нанету од стране државних органа	20.339	30.155
4338	489000	<b>РАСХОДИ КОЈИ СЕ ФИНАНСИРАЈУ ИЗ СРЕДСТАВА ЗА РЕАЛИЗАЦИЈУ НАЦИОНАЛНОГ ИНВЕСТИЦИОНОГ ПЛАНА (4339)</b>		
4339	489100	Расходи који се финансирају из средстава за реализацију националног инвестиционог плана		
4340	500000	<b>ИЗДАЦИ ЗА НЕФИНАНСИЈСКУ ИМОВИНУ (4341 + 4363 + 4372 + 4375 + 4383)</b>	1.415.630	1.495.100
4341	510000	<b>ОСНОВНА СРЕДСТВА (4342 + 4347 + 4357 + 4359 + 4361)</b>	1.008.161	1.257.706
4342	511000	<b>ЗГРАДЕ И ГРАЂЕВИНСКИ ОБЈЕКТИ (од 4343 до 4346)</b>	937.854	1.177.225
4343	511100	Куповина зграда и објеката		6.348
4344	511200	Изградња зграда и објеката	312.989	312.795
4345	511300	Капитално одржавање зграда и објеката	556.800	843.726
4346	511400	Пројектно планирање	68.065	14.356
4347	512000	<b>МАШИНЕ И ОПРЕМА (од 4348 до 4356)</b>	38.349	39.318
4348	512100	Опрема за саобраћај	2.550	2.870
4349	512200	Административна опрема	30.755	23.975
4350	512300	Опрема за пољопривреду		
4351	512400	Опрема за заштиту животне средине	47	3.808
4352	512500	Медицинска и лабораторијска опрема		129
4353	512600	Опрема за образовање, науку, културу и спорт	2.428	2.577
4354	512700	Опрема за војску		
4355	512800	Опрема за јавну безбедност	1.395	4.331
4356	512900	Опрема за производњу, моторна, непокретна и немоторна опрема	1.174	1.628
4357	513000	<b>ОСТАЛЕ НЕКРЕТНИНЕ И ОПРЕМА (4358)</b>	582	653
4358	513100	Остале некретности и опрема	582	653
4359	514000	<b>КУЛТИВИСАНА ИМОВИНА (4360)</b>		
4360	514100	Култивисана имовина		
4361	515000	<b>НЕМАТЕРИЈАЛНА ИМОВИНА (4362)</b>	31.376	40.510
4362	515100	Нематеријална имовина	31.376	40.510
4363	520000	<b>ЗАЛИХЕ (4364 + 4366 + 4370)</b>	2.168	1.764
4364	521000	<b>РОБНЕ РЕЗЕРВЕ (4365)</b>		
4365	521100	Робне резерве		
4366	522000	<b>ЗАЛИХЕ ПРОИЗВОДЊЕ (од 4367 до 4369)</b>		
4367	522100	Залихе материјала		
4368	522200	Залихе недовршене произвође		
4369	522300	Залихе готових произвођа		
4370	523000	<b>ЗАЛИХЕ РОБЕ ЗА ДАЉУ ПРОДАЈУ (4371)</b>	2.168	1.764
4371	523100	Залихе робе за даљу продају	2.168	1.764
4372	530000	<b>ДРАГОЦЕНОСТИ (4373)</b>		
4373	531000	<b>ДРАГОЦЕНОСТИ (4374)</b>		
4374	531100	Драгоцености		
4375	540000	<b>ПРИРОДНА ИМОВИНА (4376 + 4378 + 4380)</b>	405.301	235.630
4376	541000	<b>ЗЕМЉИШТЕ (4377)</b>	405.301	235.630
4377	541100	Земљиште	405.301	235.630
4378	542000	<b>РУДНА БОГАТСТВА (4379)</b>		

Ознака ОП	Број конта	Опис	Износ	
			Претходна година	Текућа година
1	2	3	4	5
4379	542100	Копови		
4380	543000	ШУМЕ И ВОДЕ (4381 + 4382)		
4381	543100	Шуме		
4382	543200	Воде		
4383	55000	НЕФИНАНСИЈСКА ИМОВИНА КОЈА СЕ ФИНАНСИРА ИЗ СРЕДСТАВА ЗА РЕАЛИЗАЦИЈУ НАЦИОНАЛНОГ ИНВЕСТИЦИОНОГ ПЛАНА (4384)		
4384	551000	НЕФИНАНСИЈСКА ИМОВИНА КОЈА СЕ ФИНАНСИРА ИЗ СРЕДСТАВА ЗА РЕАЛИЗАЦИЈУ НАЦИОНАЛНОГ ИНВЕСТИЦИОНОГ ПЛАНА (4385)		
4385	551100	Нефинансијска имовина која се финансира из средстава за реализацију националног инвестиционог плана		
4386	600000	ИЗДАЦИ ЗА ОТПЛАТУ ГЛАВНИЦЕ И НАБАВКУ ФИНАНСИЈСКЕ ИМОВИНЕ (4387 + 4412)	488.227	508.798
4387	610000	ОТПЛАТА ГЛАВНИЦЕ (4388 + 4398 + 4406 + 4408 + 4410)	488.227	508.798
4388	611000	ОТПЛАТА ГЛАВНИЦЕ ДОМАЋИМ КРЕДИТОРИМА (од 4389 до 4397)	339.886	338.437
4389	611100	Отплата главнице умањена за дисконт на домаће хартије од вредности, изузев акција		
4390	611200	Отплата главнице осталим нивоима власти		
4391	611300	Отплата главнице домаћим јавним финансијским институцијама		
4392	611400	Отплата главнице домаћим пословним банкама	339.886	338.437
4393	611500	Отплата главнице осталим домаћим кредиторима		
4394	611600	Отплата главнице домаћинствима у земљи		
4395	611700	Отплата главнице на домаће финансијске деривате		
4396	611800	Отплата домаћих меница		
4397	611900	Исправка унутрашњег дуга		
4398	612000	ОТПЛАТА ГЛАВНИЦЕ СТРАНИМ КРЕДИТОРИМА (од 4399 до 4405)	148.341	170.361
4399	612100	Отплата главнице умањена за дисконт на хартије од вредности, изузев акција, емитоване на иностраном финансијском тржишту		
4400	612200	Отплата главнице страним владама		
4401	612300	Отплата главнице мултилатералним институцијама	148.341	170.361
4402	612400	Отплата главнице страним пословним банкама		
4403	612500	Отплата главнице осталим страним кредиторима		
4404	612600	Отплата главнице на стране финансијске деривате		
4405	612900	Исправка спољног дуга		
4406	613000	ОТПЛАТА ГЛАВНИЦЕ ПО ГАРАНЦИЈАМА (4407)		
4407	613100	Отплата главнице по гаранцијама		
4408	614000	ОТПЛАТА ГЛАВНИЦЕ ЗА ФИНАНСИЈСКИ ЛИЗИНГ (4409)		
4409	614100	Отплата главнице за финансијски лизинг		
4410	615000	ОТПЛАТА ГАРАНЦИЈА ПО КОМЕРЦИЈАЛНИМ ТРАНСАКЦИЈАМА (4411)		
4411	615100	Отплата гаранција по комерцијалним трансакцијама		
4412	620000	НАБАВКА ФИНАНСИЈСКЕ ИМОВИНЕ (4413 + 4423 + 4432)		
4413	621000	НАБАВКА ДОМАЋЕ ФИНАНСИЈСКЕ ИМОВИНЕ (од 4414 до 4422)		
4414	621100	Набавка домаћих хартија од вредности, изузев акција		
4415	621200	Кредити осталим нивоима власти		
4416	621300	Кредити домаћим јавним финансијским институцијама		
4417	621400	Кредити домаћим пословним банкама		
4418	621500	Кредити домаћим нефинансијским јавним институцијама		
4419	621600	Кредити физичким лицима и домаћинствима у земљи		
4420	621700	Кредити невладиним организацијама у земљи		
4421	621800	Кредити домаћим нефинансијским приватним предузећима		
4422	621900	Набавка домаћих акција и осталог капитала		
4423	622000	НАБАВКА СТРАНЕ ФИНАНСИЈСКЕ ИМОВИНЕ (од 4424 до 4431)		
4424	622100	Набавка страних хартија од вредности, изузев акција		
4425	622200	Кредити страним владама		

Ознака ОП	Број кода	Опис	Износ	
			Претходна година	Текућа година
1	2	3	4	5
4426	622300	Кредити међународним организацијама		
4427	622400	Кредити страним пословним банкама		
4428	622500	Кредити страним нефинансијским институцијама		
4429	622600	Кредити страним невладиним организацијама		
4430	622700	Набавка страних акција и осталог капитала		
4431	622800	Куповина стране валуте		
4432	623000	НАБАВКА ФИНАНСИЈСКЕ ИМОВИНЕ КОЈА СЕ ФИНАНСИРА ИЗ СРЕДСТАВА ЗА РЕАЛИЗАЦИЈУ НАЦИОНАЛНОГ ИНВЕСТИЦИОНОГ ПЛАНА (4433)		
4433	623100	Набавка финансијске имовине која се финансира из средстава за реализацију националног инвестиционог плана		
4434		ВИПАК НОВЧАНИХ ПРИЛИВА (4001 – 4171) > 0	138.962	
4435		МАЊАК НОВЧАНИХ ПРИЛИВА (4171 – 4001) > 0		485.701
4436		САЛДО ГОТОВИНЕ НА ПОЧЕТКУ ГОДИНЕ	743.059	893.643
4437		КОРИГОВАНИ ПРИЛИВИ ЗА ПРИМЉЕНА СРЕДСТВА У ОБРАЧУПУ (4001 + 4438)	8.912.645	9.443.518
4438		Корекција новчаних прилива за исплаћена средства која се не евидентирају преко класа 700000, 800000 и 900000	13.609	2.230
4439		КОРИГОВАНИ ОДЛИВИ ЗА ИСПЛАЋЕНА СРЕДСТВА У ОБРАЧУПУ (4171 – 4440 + 4441)	8.762.061	9.934.389
4440		Корекција новчаних одлива за износ обрачунате амортизације књижене на терет сопствених прихода		
4441		Корекција новчаних одлива за износ плаћених расхода који се не евидентирају преко класа 400000, 500000 и 600000	1.987	7.400
4442		САЛДО ГОТОВИНЕ НА КРАЈУ ГОДИНЕ (4436 + 4437 – 4439)	893.643	402.772

Датум 19.04.2024. године

Лице одговорно за попуњавање обрасца

Milijana  
Ratković

Digitally signed  
by Milijana  
Ratković  
Date: 2024.04.19  
12:52:33 +02'00'

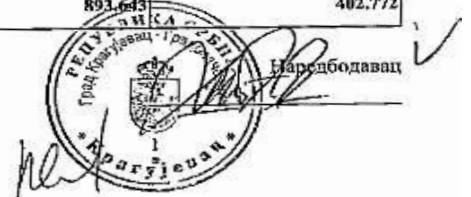

Брета постоја	Јединствени број КВС	Седиште УТ	Надлежни директивни
03698		41700	

Образац 5

НАЗИВ КОРИСНИКА БУЏЕТСКИХ СРЕДСТАВА  
ГРАД КРАГУЈЕВАЦ-БУЏЕТ

ИЗВРШЕЊЕ БУЏЕТА РЕГУЛИСКЕ СРЕДНЕ

СЕДИШТЕ: КРАГУЈЕВАЦ МАТИЧНИ БРОЈ: 07184069

ПИБ: 101982436

НАЗИВ НАДЛЕЖНОГ ДИРЕКЦИЈА КОРИСНИКА БУЏЕТСКИХ СРЕДСТАВА

ИЗВЕШТАЈ О ИЗВРШЕЊУ БУЏЕТА

У периоду од 01.01.2023. године до 31.12.2023. године

1. УКУПНИ ПРИХОДИ И ПРИМАЊА

(У хиљадама динара)

Ознака ОИ	Број кошта	Опис	Износ планираних прихода и примана	Укупно (од 6 до 11)	Износ остварених прихода и примана					
					Укупно	Приходи и примана из буџета	Из доносица и помоћи	Из осталих извора	Депозитне	Аутономне покрајине
1	2	3	4	5	6	7	8	9	10	11
5001		ТЕКУЋИ ПРИХОДИ И ПРИМАЊА ОД ПРОДАЈЕ НЕФИНАНСИСКЕ ИМОВИНЕ/(5002 + 5106)	10.592.388	9.440.692	390.372		8.992.120		56.532	1.668
5002	708000	ТЕКУЋИ ПРИХОДИ (5003 + 5047 + 5057 + 5069 + 5094 + 5099 + 5103)	9.360.088	9.348.219	390.372		8.899.647		56.532	1.668
5003	710000	ПОРЕЗ (5004 + 5008 + 5010 + 5017 + 5023 + 5030 + 5033 + 5040)	7.630.312	7.548.286			7.548.286			
5004	711000	ПОРЕЗ НА ДОХОДАК, ДОБИТ И КАПИТАЛНЕ ДОБИТКЕ (од 5005 до 5007)	5.325.476	5.382.501			5.382.501			
5005	711100	Порези на доходак и капиталне добитке које изиђу физичка лица	5.325.476	5.382.501			5.382.501			
5006	711200	Порези на добит и капиталне добитке које изиђу предузета и друга правна лица								
5007	711300	Порези на доходак, добит и капиталне добитке који се не могу разврстати између физичких и правних лица								
5008	712000	ПОРЕЗ НА ФОНД ЗАРАДА (5009)	19							
5009	712100	Порез на фонд зарада	19							
5010	713000	ПОРЕЗ НА ИМОВИНУ (од 5011 до 5016)	1.871.617	1.742.434			1.742.434			
5011	713100	Премисални порези на непокретности	1.564.000	1.464.445			1.464.445			
5012	713200	Премисални порези на постојећу имовину								
5013	713300	Порези на збогаштвину, наслеђе и поклони	27.740	24.628			24.628			

Ошак ОП	Број конта	Опис	Износ планираних прихода и прихода	Износ остварених прихода и прихода						Из осталих извора	
				Укупно (од 6 до 11)	Републичке		Општине / града		ОССО		Из донација и поклона
					6	7	8	9			
1	2	3	4	5	6	7	8	9	10	11	
5014	713400	Порези на финансијске и капиталне трансакције	279.877	253.361			253.361				
5015	713500	Други једнократни порези на имовину									
5016	713600	Други периодични порези на имовину									
5017	714000	ПОРЕЗ НА ДОБРА И УСЛУГЕ (од 5018 до 5022)	238.200	277.221			277.221				
5018	714100	Општи порези на добра и услуге									
5019	714300	Добит финансијских институција									
5020	714400	Порези на појединачне услуге									
5021	714500	Порези, таксе и накнаде на употребу добара, па дозвола да се добра употребљавају или деактивности обављају	238.200	277.221			277.221				
5022	714600	Други порези на добра и услуге									
5023	715000	ПОРЕЗ НА МЕЂУНАРОДНУ ТРГОВИШУ И ТРАНСАКЦИЈЕ (од 5024 до 5029)									
5024	715100	Тарифе и друге увозне дажбине									
5025	715200	Порези на извоз									
5026	715300	Добит трговачких или увозних монопола									
5027	715400	Добит по основу разлике између куповне и продајне девизног курса									
5028	715500	Порези на продају или куповину девиза									
5029	715600	Други порези на међународну трговину и трансакције									
5030	716000	ДРУГИ ПОРЕЗИ (5031 + 5032)	195.000	146.130			146.130				
5031	716100	Други порези које издвојено плаћају предузетља, односно предузетници									
5032	716200	Други порези које плаћају остала лица или који се не могу идентификовати	195.000	146.130			146.130				
5033	717000	АКЦИЈЕ (од 5034 до 5039)									
5034	717100	Акције на државне инфте									
5035	717200	Акције на државне префериране									
5036	717300	Акције на алкохолна пића									
5037	717400	Акције на опкожавајућа безалкохолна пића									
5038	717500	Акција на кафу									
5039	717600	Друге акције									
5040	719000	ЈЕДНОКРАТНИ ПОРЕЗ НА ЕКСТРА ПРОФИТ И ЕКСТРА ИМОВИНУ СТЕЧЕНУ КОРИШЋЕЊЕМ ПОСЕБНИХ ПОГОДНОСТИ (од 5041 до 5046)									
5041	719100	Порез на доходи, добит и капиталну добит на терет физичких лица									
5042	719200	Порез на доходи, добит и капиталну добит на терет предузетља и осталих правних лица									
5043	719300	Порез на доходи, добит и капиталну добит нерепоредив између физичких и правних лица									
5044	719400	Остали једнократни порези на имовину									
5045	719500	Остали порези које плаћају искључиво предузетља и предузетници									
5046	719600	Остали порези које плаћају друга или неидентификована лица									
5047	720000	СОЦИЈАЛНИ ДОПРИНОСИ (5048 + 5053)									

Општина	Број колта	Опис	Износ планираних прихода и прилива	Укупно (од 6 до 11)	Износ остварених прихода и прилива						Из депонија и поклона	Из осталих извора
					Републике	Аутономне покрајине	Општинске града	ОССО	10	11		
1	2	3	4	5	6	7	8	9	10	11		
5048	721000	ДОПРИНОСИ ЗА СОЦИЈАЛНО ОСИГУРАЊЕ (од 5049 до 5052)										
5049	721100	Доприноси за социјално осигурање на терет запослених										
5050	721200	Доприноси за социјално осигурање на терет послодавца										
5051	721300	Доприноси за социјално осигурање од незапослених лица										
5052	721400	Доприноси за социјално осигурање који се не могу разврстати										
5053	722000	ОСТАЛИ СОЦИЈАЛНИ ДОПРИНОСИ (од 5054 до 5056)										
5054	722100	Сопријатни доприноси на терет осигураника										
5055	722200	Сопријатни доприноси на терет послодавца										
5056	722300	Инутарњи осигурани доприноси										
5057	730000	ДОПАЦИЈЕ, ПОМОЋИ И ТРАНСФЕРИ (5058 + 5061 + 5066)	847.657	976.306	390.372		531.968		53.966			
5058	731000	ДОПАЦИЈЕ ОД ИНОСТРАНИХ ДРЖАВА (5059 + 5060)										
5059	731100	Текуће допације од иностранних држава										
5060	731200	Капиталне допације од иностранних држава										
5061	732000	ДОПАЦИЈЕ И ПОМОЋИ ОД МЕЂУНАРОДНИХ ОРГАНИЗАЦИЈА (од 5062 до 5065)	9.161	53.966					53.966			
5062	732100	Текуће допације од међународних организација	9.161	8.199					8.199			
5063	732200	Капиталне допације од међународних организација		45.767					45.767			
5064	732300	Текуће помоћи од ЕУ										
5065	732400	Капиталне помоћи од ЕУ										
5066	733000	ТРАНСФЕРИ ОД ДРУГИХ НИВОА ВЛАСТИ (5067 + 5068)	838.496	922.340	390.372		531.968					
5067	733100	Текуће трансфери од других нивоа власти	784.797	870.441	338.473		531.968					
5068	733200	Капитални трансфери од других нивоа власти	53.699	51.899	51.899							
5069	740000	ДРУГИ ПРИХОДИ (5070 + 5077 + 5082 + 5089 + 5092)	877.219	818.854			814.620		2.566	1.668		
5070	741000	ПРИХОДИ ОД ИМОВИНЕ (од 5071 до 5076)	451.480	473.079			473.079					
5071	741100	Камате	24.000	31.006			31.006					
5072	741200	Дивиденде										
5073	741300	Повлашћене прихода од квази корпорација										
5074	741400	Приход од имовине који припада власника пописа осигурала										
5075	741500	Захоти непрописаног непокретности	427.480	442.073			442.073					
5076	741600	Финансијске провене од финансијских дејности										
5077	742000	ПРИХОДИ ОД ПРОДАЈЕ ДОБРА И УСЛУГА (од 5078 до 5081)	211.002	179.726			178.058			1.668		
5078	742100	Приход од продаје добара и услуга или захтаја од стране грађаних организација	149.396	148.367			148.237			130		
5079	742200	Таксе и накнаде	29.322	24.218			24.218					
5080	742300	Својерасне продаје добара и услуга које врше државне предузетнице јединице	32.284	7.141			5.603			1.538		
5081	742400	Инутарње продаје добара и услуга										
5082	743000	НОВЧАЊЕ КАЗНЕ И ОДУЗЕТА ИМОВИНСКА КОРИСТ (од 5083 до 5088)	42.800	57.255			57.255					
5083	743100	Приходи од повлашћених казни за грађанина држа										

Ознака ОП	Број конта	Опис	Износ планираних прихода и прихода	Износ остварених прихода и прихода							Из осталих извора		
				Приходи и прихода из буџета								Из донација и поклона	
				Укупно (од 6 до 11)	Републичке	Аутономне покрајине	Општине / града	ОССО	9	10			
4	5	6	7	8	9	10	11						
5084	743200	Приходи од новчаних казни за правне преступе											
5085	743300	Приходи од новчаних казни за прекршаје	41.700	55.942									
5086	743400	Приходи од пенала											
5087	743500	Приходи од одузеле имовинске користи											
5088	743900	Остале новчане казне, пенали и приходи од одузеле имовинске користи	1.100	1.313					1.313				
5089	744000	ДОБРОВОЉНИ ТРАНСФЕРИ ОД ФИЗИЧКИХ И ПРАВНИХ ЛИЦА (5090 + 5091)	4.737	2.566							2.566		
5090	744100	Текући добровољни трансфери од физичких и правних лица	4.642	2.566							2.566		
5091	744200	Капитални добровољни трансфери од физичких и правних лица	95										
5092	745000	МЕШОВИТИ И НЕОДРЕЂЕНИ ПРИХОДИ (5093)	167.200	106.228					106.228				
5093	745100	Мешовити и неодређени приходи	167.200	106.228					106.228				
5094	770000	МЕМОРАНДУМСКЕ СТАВКЕ ЗА РЕФУНДАЦИЈУ РАСХОДА (5095 + 5097)	4.900	4.773					4.773				
5095	771000	МЕМОРАНДУМСКЕ СТАВКЕ ЗА РЕФУНДАЦИЈУ РАСХОДА (5096)											
5096	771100	Меморандумске ставке за рефундацију расхода											
5097	772000	МЕМОРАНДУМСКЕ СТАВКЕ ЗА РЕФУНДАЦИЈУ РАСХОДА ИЗ ПРЕТХОДНЕ ГОДИНЕ (5098)	4.900	4.773					4.773				
5098	772100	Меморандумске ставке за рефундацију расхода из претходне године	4.900	4.773					4.773				
5099	780000	ТРАНСФЕРИ ИЗМЕЂУ БУЏЕТСКИХ КОРИСНИКА НА ИСТОМ НИВОУ (5100)											
5100	781000	ТРАНСФЕРИ ИЗМЕЂУ БУЏЕТСКИХ КОРИСНИКА НА ИСТОМ НИВОУ (5101 + 5102)											
5101	781100	Трансфери између буџетских корисника на истом нивоу											
5102	781300	Трансфери између организација обавезног социјалног осигурања											
5103	790000	ПРИХОДИ ИЗ БУЏЕТА (5104)											
5104	791000	ПРИХОДИ ИЗ БУЏЕТА (5105)											
5105	791100	Приходи из буџета											
5106	800000	ПРИМАЊА ОД ПРОДАЈЕ НЕФИНАНСИСКЕ ИМОВИНЕ (5107 + 5114 + 5121 + 5124)	1.232.300	92.473					92.473				
5107	810000	ПРИМАЊА ОД ПРОДАЈЕ ОСНОВНИХ СРЕДСТАВА (5108 + 5110 + 5112)	126.800	40.311					40.311				
5108	811000	ПРИМАЊА ОД ПРОДАЈЕ НЕПОКРЕТНОСТИ (5109)	126.800	40.311					40.311				
5109	811100	Примања од продаје непокретности	126.800	40.311					40.311				
5110	812000	ПРИМАЊА ОД ПРОДАЈЕ ПОКРЕТНЕ ИМОВИНЕ (5111)											
5111	812100	Примања од продаје покретне имовине											
5112	813000	ПРИМАЊА ОД ПРОДАЈЕ ОСТАЛИХ ОСНОВНИХ СРЕДСТАВА (5113)											
5113	813100	Примања од продаје осталих основних средстава											
5114	820000	ПРИМАЊА ОД ПРОДАЈЕ ЗАЛИХА (5115 + 5117 + 5119)	5.500	2.626					2.626				
5115	821000	ПРИМАЊА ОД ПРОДАЈЕ РОБНИХ РЕЗЕРВИ (5116)	5.500	2.626					2.626				
5116	821100	Примања од продаје робних резерви	5.500	2.626					2.626				

Ознака ОП	Број кода	Опис	Износ реализованих прихода и прихода	Укупно (од 6 до 11)	Износ остварених прихода и прихода					Из доминација и новотија	Из осталих извора
					Регионалне	Аутономне покрајине	Општинске / Градске	ОССО			
5117	822000	ПРИМАЊА ОД ПРОДАЈЕ ЗАЛИХА ПРОИЗВОДЉЕ (5118)									
5118	822100	Прихода од продаје залиха произвођаче									
5119	823000	ПРИМАЊА ОД ПРОДАЈЕ РОБЕ ЗА ДАЉУ ПРОДАЈУ (5120)									
5120	823100	Прихода од продаје робе за даљу продају									
5121	830000	ПРИМАЊА ОД ПРОДАЈЕ ДРАГОЦЕНОСТИ (5122)									
5122	831000	ПРИМАЊА ОД ПРОДАЈЕ ДРАГОЦЕНОСТИ (5123)									
5123	831100	Прихода од продаје драгоцености									
5124	840000	ПРИМАЊА ОД ПРОДАЈЕ ИМОВИНЕ (5125 + 5127 + 5129)	1.100.000	49.536			49.536				
5125	841000	ПРИМАЊА ОД ПРОДАЈЕ ЗЕМЉИШТА (5126)	1.100.000	49.536			49.536				
5126	841100	Прихода од продаје земљишта	1.100.000	49.536			49.536				
5127	842000	ПРИМАЊА ОД ПРОДАЈЕ ПОДВЕМНИХ БИЛГА (5128)									
5128	842100	Прихода од продаје подвемних биља									
5129	843000	ПРИМАЊА ОД ПРОДАЈЕ ШУМА И ВОДА (5130)									
5130	843100	Прихода од продаје шума и вода									
5131	900000	ПРИМАЊА ОД ЗАДУЖИВАЊА И ПРОДАЈЕ ФИНАНСИЈСКЕ ИМОВИНЕ (5132 + 5151)		596							
5132	910000	ПРИМАЊА ОД ЗАДУЖИВАЊА (5133 + 5143)									
5133	911000	ПРИМАЊА ОД ДОМАЊИХ ЗАДУЖИВАЊА (од 5134 до 5142)									
5134	911100	Прихода од синтоване домаћих хартија од вредности, нулте валоризације									
5135	911200	Прихода од задужењавања од осталих торова власти									
5136	911300	Прихода од задужењавања од јавних финансијских институција у земљи									
5137	911400	Прихода од задужењавања од пословних банака у земљи									
5138	911500	Прихода од задужењавања код осталих поверљива у земљи									
5139	911600	Прихода од задужењавања од домаћих финансијских институција у земљи									
5140	911700	Прихода од домаћих финансијских институција									
5141	911800	Прихода од домаћих банака									
5142	911900	Прихода од домаћих банака									
5143	912000	ПРИМАЊА ОД ИНОСТРАНОГ ЗАДУЖИВАЊА (од 5144 до 5150)									
5144	912100	Прихода од синтоване хартија од вредности, нулте валоризације, на иностранном финансијском тржишту									
5145	912200	Прихода од задужењавања од иностранних банака									
5146	912300	Прихода од задужењавања од мултилатералних институција									
5147	912400	Прихода од задужењавања од иностранних пословних банака									
5148	912500	Прихода од задужењавања од осталих иностранних банака									
5149	912600	Прихода од иностранних финансијских институција									
5150	912900	Прихода од иностранних банака									
5151	920000	ПРИМАЊА ОД ПРОДАЈЕ ФИНАНСИЈСКЕ ИМОВИНЕ (5152 + 5162)		596							
5152	921000	ПРИМАЊА ОД ПРОДАЈЕ ДОМАЊЕ ФИНАНСИЈСКЕ ИМОВИНЕ (од 5153 до 5161)		596							



Ознака ОП	Број кода	Опис	Износ планираних прихода и прихода	Износ остварених прихода и прихода						Из осталих извора		
				Укупно (од 6 до 11)	Републичке		Аутономне покрајине		Општине / града		Из донација и помоћи	
					6	7	8	9	10			11
1	2	3	4	5	6	7	8	9	10	11		
5153	921100	Прихода од продаје домаћих хартија од вредности, изузет акција										
5154	921200	Прихода од отплате кредита датих осталим правима власти										
5155	921300	Прихода од отплате кредита датих домаћим јавним финансијским институцијама										
5156	921400	Прихода од отплате кредита датих домаћим пословним банкама										
5157	921500	Прихода од отплате кредита датих домаћим јавним нефинансијским институцијама										
5158	921600	Прихода од отплате кредита датих физичким лицима и домаћинствима у домаћинствима										
5159	921700	Прихода од отплате кредита датих удружењима грађана у домаћинствима										
5160	921800	Прихода од отплате кредита датих персоналијским приватним предузећима у земљи										
5161	921900	Прихода од продаје домаћих акција и осталих капитала	596				596					
5162	922000	<b>ПРИМАЊА ОД ПРОДАЈЕ СТРАНЕ ФИНАНСИЈСКЕ ИМОВИНЕ (од 5163 до 5170)</b>										
5163	922100	Прихода од продаје страних хартија од вредности, изузет акција										
5164	922200	Прихода од отплате кредита датих страним владама										
5165	922300	Прихода од отплате кредита датих међународним организацијама										
5166	922400	Прихода од отплате кредита датих страним пословним банкама										
5167	922500	Прихода од отплате кредита датих страним нефинансијским институцијама										
5168	922600	Прихода од отплате кредита датих страним невладиним организацијама										
5169	922700	Прихода од продаје страних акција и осталих капитала										
5170	922800	Прихода од продаје стране валуте										
5171		<b>УКУПНИ ПРИХОДИ И ПРИМАЊА (5001 + 5131)</b>	10.592.388	390.372	8.992.716				56.532	1.668		

(У хиљадама динара)

Ознака ОП	Број кода	Опис	Износ планираних прихода и прихода	Износ извршених расхода и издатака						Из осталих извора		
				Укупно (од 6 до 11)	Републичке		Аутономне покрајине		Општине / града		Из донација и помоћи	
					6	7	8	9	10			11
1	2	3	4	5	6	7	8	9	10	11		
5172		<b>ТЕКУЋИ РАСХОДИ И ИЗДАЦИ ЗА НЕФИНАНСИЈСКЕ ИМОВИНЕ (5173 + 5341)</b>	10.898.202	9.418.191	382.096		8.350.696		10.459	674.940		
5173	400000	ТЕКУЋИ РАСХОДИ (5174 + 5196 + 5241 + 5256 + 5280 + 5293 + 5309 + 5324)	8.747.714	7.923.091	332.588		7.545.269		10.001	35.233		
5174	410000	РАСХОДИ ЗА ЗАПОСЛЕНЕ (5175 + 5177 + 5181 + 5183 + 5188 + 5190 + 5192 + 5194)	2.221.106	2.187.675			2.187.675					
5175	411000	ПЛАТЕ, ДОДАЦИ И НАКНАДЕ ЗАПОСЛЕНИХ (ЗАРАДЕ) (5176)	1.782.720	1.780.138			1.780.138					
5176	411100	Плате, додаци и накнаде запослених	1.782.720	1.780.138			1.780.138					
5177	412000	СОЦИЈАЛНИ ДОПРИНОСИ НА ТЕРЕТ ПОСЛОДАВЦА (од 5178 до 5180)	273.531	270.803			270.803					













Ознака ОП	Број кошта	Опис	Износ планираних прихода и примања	Укупно (од 5 до 11)	Износ извршених расхода и издатака						Из зонирања и помоћи	Из осталих извора
					Републичке	Аутономне покрајине	Општине / Град	ОССО	10	11		
1	2	3	4	5	6	7	8	9	10	11		
5390	611100	Отплата главнице укупно за дисконт на донаће хартије од вредности, курсев акција										
5391	611200	Отплата главнице осталим нивоима власти										
5392	611300	Отплата главнице доњим јавним финансијским институцијама										
5393	611400	Отплата главнице доњим пословним банкама	357.000	338.437			338.437					
5394	611500	Отплата главнице осталим доњим кредиторама										
5395	611600	Отплата главнице дољинствима у земљи										
5396	611700	Отплата главнице на донаће финансијске државне										
5397	611800	Отплата доњих месца										
5398	611900	Исплата управљачког дуга										
5399	612000	ОТПЛАТА ГЛАВНИЦЕ СТРАНИМ КРЕДИТОРИМА (од 5400 до 5406)	176.233	170.361			170.361					
5400	612100	Отплата главнице укупно за дисконт на хартије од вредности, курсев акција, фактовнице на испрецином финансијском тржишту										
5401	612200	Отплата главнице страним банкама										
5402	612300	Отплата главнице мултинационалним институцијама	176.233	170.361			170.361					
5403	612400	Отплата главнице страним пословним банкама										
5404	612500	Отплата главнице осталим страним кредиторама										
5405	612600	Отплата главнице на стране финансијске државне										
5406	612900	Исплата спорног дуга										
5407	613000	ОТПЛАТА ГЛАВНИЦЕ ПО ГАРАНЦИЈАМА (5408)										
5408	613100	Отплата главнице по гаранцијама										
5409	614000	ОТПЛАТА ГЛАВНИЦЕ ЗА ФИНАНСИЈСКЕ ЛИЗИНГ (5410)										
5410	614100	Отплата главнице за финансијски лизинг										
5411	615000	ОТПЛАТА ГАРАНЦИЈА ПО КОНВЕРГИРАЈУЋИМ ТРАНСАКЦИЈАМА (5412)										
5412	615100	Отплата гаранција по конвергирајућим трансакцијама										
5413	620000	НАБАВКА ФИНАНСИЈСКЕ ИМОВИНЕ (5414 + 5424 + 5433)										
5414	621000	НАБАВКА ДОМАЋЕ ФИНАНСИЈСКЕ ИМОВИНЕ (од 5415 до 5423)										
5415	621100	Набавка доњих хартија од вредности, курсев акција										
5416	621200	Кредити осталим нивоима власти										
5417	621300	Кредити доњим јавним финансијским институцијама										
5418	621400	Кредити доњим пословним банкама										
5419	621500	Кредити доњим дољинствима јавним институцијама										
5420	621600	Кредити финансијским липама и дољинствима у земљи										
5421	621700	Кредити пензионим организацијама у земљи										
5422	621800	Кредити доњим дољинствима приватним предузетима										
5423	621900	Набавка доњих акција и осталих капиталних										
5424	622000	НАБАВКА СТРАНЕ ФИНАНСИЈСКЕ ИМОВИНЕ (од 5425 до 5433)										
5425	622100	Набавка страних хартија од вредности, курсев акција										



Ознака ОП	Број кошта	Опис	Износ планираних прихода и примања	Износ извршених расхода и издатака						Из осталих извора
				Расходи и издаци на терет буџета			Из донација и помоћи			
				Укупно (оп б до 11)	Републичке	Аутономне покрајине	Општине / града	ОССО	Из осталих извора	
1	2	3	4	5	6	7	8	9	10	11
5426	622200	Кредити страним владама								
5427	622300	Кредити међународним организацијама								
5428	622400	Кредити страним пословним банкама								
5429	622500	Кредити страним нефинансијским институцијама								
5430	622600	Кредити страним невладиним организацијама								
5431	622700	Набавка страних акција и осталог капитала								
5432	622800	Куповина стране валуте								
5433	623000	НАБАВКА ФИНАНСИЈСКЕ ИМОВИНЕ КОЈА СЕ ФИНАНСИРА ИЗ СРЕДСТАВА ЗА РЕАЛИЗАЦИЈУ НАЦИОНАЛНОГ ИНВЕСТИЦИОНОГ ПЛАНА (5434)								
5434	623100	Набавка финансијске имовине која се финансира из средстава за реализацију националног инвестиционог плана								
5435		УКУПНИ РАСХОДИ И ИЗДАЦИ (5172 + 5387)	11.431.455	9.926.989	382.096		8.859.494		10.459	674.940

(У хиљадама динара)

Ознака ОП	Број кошта	Опис	Износ планираних прихода и примања	Остварени приходи и примања / расходи и издаци						Из осталих извора
				Из буџета			Из донација и помоћи			
				Укупно (оп б до 11)	Републичке	Аутономне покрајине	Општине / града	ОССО	Из осталих извора	
1	2	3	4	5	6	7	8	9	10	11
5436		ТЕКУЋИ ПРИХОДИ И ПРИМАЊА ОД ПРОДАЈЕ НЕФИНАНСИЈСКЕ ИМОВИНЕ (5001)	10.592.388	9.440.692	390.372		8.992.120		56.532	1.668
5437		ТЕКУЋИ РАСХОДИ И ИЗДАЦИ ЗА НЕФИНАНСИЈСКУ ИМОВИНУ (5172)	10.898.202	9.418.191	382.096		8.350.696		10.459	674.940
5438		Вишак прихода и примања – буџетски суфицит (5436 – 5437) > 0	305.814	22.501	8.276		641.424		46.073	673.272
5439		Мањак прихода и примања – буџетски дефицит (5437 – 5436) > 0		596			596			
5440	900000	ПРИМАЊА ОД ЗАДУЖИВАЊА И ПРОДАЈЕ ФИНАНСИЈСКЕ ИМОВИНЕ (5131)		596			596			
5441	600000	ИЗДАЦИ ЗА ОТПЛАТУ ГЛАВНИЦЕ И НАБАВКУ ФИНАНСИЈСКЕ ИМОВИНЕ (5387)	533.253	508.798			508.798			
5442		ВИШАК ПРИМАЊА (5440 – 5441) > 0		508.702			508.202			
5443		МАЊАК ПРИМАЊА (5441 – 5440) > 0	533.253							
5444		ВИШАК НОВЧАНИХ ПРИЛИВА (5171 – 5435) > 0			8.276		133.222		46.073	
5445		МАЊАК ПОВЧАНИХ ПРИЛИВА (5435 – 5171) > 0	839.067							673.272



Лице одговорно за поступавање обраста

**Milijana Ratković**

Digitally signed by Milijana Ratković  
Date: 2024.04.19 12:53:10 +0200

Датум 19.04.2024. године

**П Р И Л О З И****Прилог 1 - ОБЈАШЊЕЊЕ ОДСТУПАЊА ИЗМЕЂУ ОДОБРЕНИХ СРЕДСТАВА И ИЗВРШЕЊА ЗА ПЕРИОД 1.1 - 31.12.2023. ГОДИНЕ**

У 2023. години није било већих одступања између пренетих и извршених средстава из буџета Града.

**Прилог 2 - ИЗВЕШТАЈ О ПРИМЉЕНИМ ДОНАЦИЈАМА И ЗАДУЖЕЊУ НА ДОМАЋЕМ И СТРАНОМ ТРЖИШТУ НОВЦА И КАПИТАЛА И ИЗВРШЕНИМ ОТПЛАТАМА ДУГОВА У 2023. ГОДИНИ****ИЗВЕШТАЈ О ПРИМЉЕНИМ ДОНАЦИЈАМА****ПРИМЉЕНЕ ДОНАЦИЈЕ – ДИРЕКТНИ КОРИСНИЦИ****Градска управа за развој и инвестиције****1. Пројекат „Balcan solar roofs“**

**Предмет:** Споразум о сарадњи број 312-169/22-II је потписан 1. фебруара 2022. године са компанијом „Energy Cities“. Намена Споразума је реализација пројекта под називом „Европска климатска иницијатива (EUKI) – Детаљ: „Balcan solar roofs“ за Босну и Херцеговину, Хрватску и Србију, који заједно спроводе Energy Cities, REIC, Град Крагујевац, Град Пореч и Град Мостар. Наведени пројекат финансира немачко Федерално министарство за животну средину, очување природе и нуклеарну сигурност (BMU) у оквиру EUKI програма. Предвиђене су обуке, ангажовање спољних експерата и израда рекламних и пропагандних материјала у циљу пропагирања идеје о производњи електричне енергије из соларних панела.

**Број подрачуна:** 840-5985741-30, извор финансирања 06 и 15.

**Пренета и утрошена средства у 2023. години:** Пренета средства из 2022. године 1.384.596,36 динара.

У току 2023. године уплаћена су средства у укупном износу од 2.034.591,90 динара и то:

- извод 12. од 28. новембра 2023. године

Средства су утрошена у износу од 503.863,00 динара.

**Стање на дан 31. децембра 2023. године:** неутрошена средства износе 2.915.325,26 динара, извод број 12 од 28.11.2023. године.

**2. Пројекат „Уређење зелених површина за чистију животну средину и здравију омладину“**

**Предмет:** Уговор о реализацији пројекта број 501-202/21-II од 28. јула 2021. године је потписан са Амбасадом Републике Пољске као и Анекс број 501-202/21-II од 28. децембра 2021. године. Намена Уговора је израда пешачких стаза, опремање клупама и садња садница у граду Крагујевцу.

**Број подрачуна:** Није отворан подрачун

**Пренета и утрошена средства у 2023. години:** Пренета средства из 2022. године 0,00 динара.

У току 2022. године уплаћена су средства у укупном износу 2.198.609,65 динара, на уплатни рачун јавних прихода 840-731141843-97, извод број 170 од 22. јуна 2022. године.

Утрошена средства у 2022. години износе 2.022.676,96 динара.

**Стање на дан 31. децембра 2023. године:** неутрошена средства у износу од 175.932,69 динара су у 2023. години прекњижена на извор 13.

**3. Пројекат „Exchange 5 – ефикасно и ефективно управљање имовином“**

**Предмет:** Уговор о реализацији пројекта број 48-00-00032/216-28-5 од 21. децембра 2018. године је потписан са Владом Републике Србије, Министарством финансија, Сектором за уговарање и финансирање програма из средстава ЕУ. Намена Уговора је набавка опреме и софтвера, геодетских услуга, припрема техничке документације за легализацију, формирање организационих целина, обука за процену имовине, а све у циљу бољег управљања имовином.

**Број подрачуна:** 840-6174741-92 извор финансирања 15.

**Пренета и утрошена средства у 2023. години:** Пренета средства из 2022. године 2.533.239,62 динара.

Пренета неутрошена средства у износу од 2.533.239,62 динара враћена су граду Крагујевцу.

**Стање на дан 31. децембра 2023. године:** неутрошена средства износе 0 динара, извод број 5 од 27.12.2023. године.

**4. Пројекат „Изградња дечијих игралишта у насељима 21октобар и Добрача“**

**Предмет:** Уговор о реализацији пројекта бр-ој 400-486/22-II од 20. јуна 2022. године је потписан са фирмом СТР INVEST Београд. Намена Уговора је изградња дечијих игралишта у насељима 21. октобар и Добрача.

**Број подрачуна:** Није отворан подрачун

**Пренета и утрошена средства у 2022. години:** Пренета средства из 2021. године 0,00 динара.

У току 2022. године извршена је уплата дана 30. јуна 2022. године у износу 2.900.000,00 динара, на уплатни рачун јавних прихода 840-744141843-14, извод број 3.

Утрошена средства у 2022. години износе 2.898.444,00 динара.

**Стање на дан 31. децембра 2023. године:** неутрошена средства износе 1.556,00 динара. У току 2023. године извршено је прекњижавање са извора 15 на извор 13.

**5. Пројекат „Каријерна акција за нове послове у Крагујевцу“**

**Предмет:** Уговор о реализацији пројекта број 400-1445/22-II од 7. децембра 2022. године је потписан са Министарством за рад, запошљавање, борачка и социјална питања Републике Србије. Намена Уговора је креирање иновативних решења у области локалне политике запошљавања заснованим на подацима у складу са потребама локалног тржишта рада.

**Број подрачуна:** 840-6445741-49, извор финансирања 07 и 17

**Пренета и утрошена средства у 2023. години:** Пренета средства из 2022. године 1.393.027,94 динара.

У току 2023. године извршена је уплата дана 12. јуна 2023. године у износу од 1.453.332,90 динара, извод број 20 и уплата дана 29. јуна 2023. године у износу од 144.306,81 динара, извод број 22

Утрошена средства у 2023. износе 2.904.900,00 динара.

**Стање на дан 31. децембра 2023. године:** неутрошена средства износе 0 динара, последњи извод број 28. од 28. децембра 2023 када је извршен пренос неутрошених средстава од 85.767,64 граду Крагујевцу на основу извештаја донатора.

**6. Пројекат Санација друмско-пешачког моста у слободној зони ФАС**

**Предмет:** Уговор за санацију друмско-пешачког моста у слободној зони ФАС, закључен између Канцеларије Уједињених нација за пројектне услуге (УНОПС), број 400-6356/23-XXXII, од 20. новембра 2023. године, у износу од 496.059,00 УСД.

**Број подрачуна:** 840-6766741-65, извор финансирања 06.

**Пренета и утрошена средства у 2023. години:** У току 2023. године извршена је уплата дана 29. децембра 2023. године у износу од 45.766.531,50 динара, извод број 1.

У 2023. години потрошено је 6,00 динара за потребе банкарске провизије, извод број 2, од 30. децембра 2023. године.

**Стање на дан 31. децембра 2023. године:** неутрошена средства износе 45.766.525,50 динара.

**7. Пројекат „Сигурност жена и девојчица“**

**Предмет:** Партнерски споразум између Града Крагујевца и Организације Уједињених нација за родну равноправност и оснаживање жена, помоћног органа Уједињених нација, заводни број Града Крагујевца 560-304/22-II.

**Број подрачуна:** 840-64497741-77, извор финансирања 06

**Пренета и утрошена средства у 2023. години:**

У току 2023. године извршена је уплата дана 31. марта 2023. године у износу од 334.000,00 динара, извод број 1 и уплата дана 12. септембра 2023. године у износу од 542.592,50 динара, извод број 7

Утрошена средства у 2023. износе 876.506,00 динара.

**Стање на дан 31. децембра 2023. године:** неутрошена средства износе 0 динара, извод број 17 од 22. децембра 2023 када је извршен пренос неутрошених средстава од 86,50 граду Крагујевцу на основу извештаја донатора.

**8. Пројекат „Регионални фестивал младих Мала ноћна музика“**

**Предмет:** Уговор о гранту бр. РН:5-081, заводни број Града Крагујевца 400-1508/22-II од 26. децембра 2022. године.

**Број подрачуна:** Није отворан подрачун.

**Пренета и утрошена средства у 2023. години:** У току 2023. године извршена је уплата дана 26. јануара 2023. године у износу од 1.305.945,77 динара. Утрошена средства у 2023. износе 1.305.945,77 динара.

**Стање на дан 31. децембра 2023. године:** неутрошена средства износе 0 динара.

#### Градска управа за друштвене делатности

##### 1. Пројекат „ROMACTED II“

**Предмет:** Уговор о гранту (споразум) број 55-313/23-II је потписан 21. фебруара 2023. године са Саветом Европе. Предмет споразума је финансирање од стране Савета Европе у износу од највише 14.994.90 евра (четрнаест хиљада девет стодеведест четири евра и 90 центи) тј. 1.753.866,48 динара (милион седам стототридесет хиљада осам стототридесет шест динара и 48 пара) као плаћање трошкова за сповођење подршке образовању ромских ученика (Акција 1) и мере опоравка након КОВИДА у образовању и запошљавању (Акција 2) у граду Крагујевцу. Град Крагујевац је потписао уговоре о партнерству са удружењем „Рома центар“ ради реализације пројекта број: 591-1/23-II дана 15. маја 2023. и анекс 1 дана 16. јуна 2023. године и уговор број 020-382/23-II 28. августа 2023. године.

**Број подрачуна:** 840-29640-60, извор финансирања 06.

Пренета и утрошена средства у 2023. години:

У току 2023. године уплаћена су средства у износу од 11.994,92 еура или 1.403.093,19 динара извод 77 од 21. марта 2023. Године.

Утрошена средства у 2023. години износе укупно 1.364.932,13 динара и то 573.353,13 са функције 050-Незапосленост, извор 06 и 791.579,00 са функције 980 – Образовање неklasификовано на другом месту, извор 06.

Утрошена средства су уплаћена имплементационом партнеру удружењу „Рома центар“, Стање на дан 31. децембра 2023. године: неутрошена средства износе 38.161,06 динара.

#### Предшколска установа „Нада Наумовић“

##### 1. Пројекат „Years of Ascent“ под називом „Године узлета“

**Предмет:** Уговор о донацији склопљен између „Ротари клуб“ Београд и ПУ „Нада Наумовић“ 22. септембра 2023 године.

Циљ пројекта је унапређење квалитета предшколског васпитања и образовања.

Предмет донације је мобилни намештај – опрема за образовање у вредности од 105.350,40 динара и ИКТ опрема у вредности од 218.724,00 динара,

Опрема је примљена 2. новембра 2023 године и користи се у вртићу „Цветић“.

#### Центар за образовање Крагујевац

##### 1. Пројекат Еразмус Успешна професионална заједница учења као носилац промена у предшколској установи и у школи

**Предмет:** Стручно усавршавање запослених у Центру за образовање Крагујевац, кроз активности мобилности (одлазак у партнерске институције и учење посматрањем, учење на радном месту).

Циљ пројекта и намера су да са запосленима у васпитно-образовним установама и школама, поделе знања стечена током пројектних активности.

Уговор о додели наменских бесповратних средстава потписан је 10. јула 2019. године и 5.284.80 евра је уплаћено на наменски девизни рачун.

У 2023. години продајом девизних средстава остварен је приход на наменском динарском подрачуну број 840-1818764-86, извор финансирања 06 у износу од 60.252,58 динара.

Средства су у целости утрошена за предвиђене намене.

На динарском подрачуну 840-1818764-86 на дан 31. децембра 2023. године остало је 0,00 динара.

На девизном подрачуну број 840-433794-98 на дан 31. децембра 2023. године остало је 0,00 евра.

Пројекат је завршен.

#### Центар за развој услуга социјалне заштите „Кнегиња Љубица“ Крагујевац

##### 1. Новчана донација

**Предмет:** Уговор о новчаној донацији број 550/1-1827/23, од 9. октобра 2023. године, потписан са фирмом „Авнет“ доо, Београд, Милентија Поповића 5б. Предмет Уговора је новчана донација у износу

од 115.000,00 рсд. Намена донације је за унапређење квалитета заштите корисника и функционисање услуга социјалне заштите – средства су утрошена на израду и монтажу фото-тапета за дечије собе.

**Број подрачуна:** 840-4355761-06, извор финансирања 08

**Пренета и утрошена средства у 2023. години:** Износ од 115.000,00 рсд, уплаћен је од стране донатора дана 24. октобра 2023. године (извод број 1). Средства су у целости утрошена за предвиђене намене.

**Стање на дан 31. децембра 2023. године:** Неутрошена средства износе 0,00 динара.

#### **Предшколска установа „Ђурђевдан“ Крагујевац**

##### **1. Пројекат Фондација Темпус за програм Еразмус+ - Пројекат 2023-1-RS01-ach-000134817-Шетња до открића**

**Предмет:** Стручно усавршавање запослених у ПУ „Ђурђевдан“ Крагујевац, кроз активности мобилности (одлазак у партнерске институције у Хрватску и учење посматрањем, учење на радном месту).

Циљ пројекта је јачање педагошких вештина, подизање нивоа компетенција односно капацитета за критичко промишљање и имплементирање иновативних елемената и добрих пракси у васпитно – образовни рад установе, као и развијање свести о јачању еколошких вредности, развијање љубави и односа према породици као и да деца наше установе буду отворени и активни грађани Европе и света кроз еколошко деловање.

Уговор о додели наменских бесповратних средстава потписан је 21. августа 2023. године и 80% средстава, односно 14.820,00 евра је уплаћено на наменски девизни рачун. У 2023. години продајом девизних средстава и плаћањем са девизног рачуна остварен је приход од 747.477,00 динара. На наменском динарском подрачуну број 840-4344761-26, извор финансирања 06 у износу од 191.386,58 динара, на девизном рачуну 840-396791-42, извор финансирања 06 у износу од 556.090,42 динара. На динарском подрачуну 840-4344761-26 на дан 31. децембра 2023. године остало је 1.846,78 динара. На девизном подрачуну број 840-396791-26 на дан 31. децембра 2023. године остало је 8.437,00 евра које је Одељење за Трезор прокњижило на извору 06 у динарском износу од 988.594,51 динар.

##### **2. Донације у роби**

- донација намештаја вртићу „Бубамара“ у износу од 65.558,40 динара – донатор Форма Идеале,
- донација намештаја вртићу „Зека“ у износу од 136.425,00 динара - донатор Форма Идеале,
- донација клима-уређаја вртићу „Колибри“ у износу од 12.000,00 динара – донатор физичко лице,
- донација музичке-линије вртићу „Чуперак“ у износу од 7.990,00 динара – донатор физичко лице.

#### **ПРИМЉЕНЕ ДОНАЦИЈЕ – ИНДИРЕКТНИ КОРИСНИЦИ**

##### **Завод за заштиту споменика културе Крагујевац**

##### **1. Пројекат „Европска ноћ истраживача“**

**Предмет:** Средства су примљена од међународних организација за реализацију пројекта „Европска ноћ истраживача“. Реч је о међународном пројекту Ноћи истраживача (Researchers' Night) под називом “Road to Friday of Science and Art – ReFocus Art” који се реализује у оквиру програма Хоризонт 2023 – оквирног програма за истраживање и иновације. Наведени пројекат је подржан од стране Европске комисије у оквиру Марија Склодовска –Кири фондације, представља Програм Европске Уније за јачање европске истраживачке каријере и одржава се у преко 300 градова широм Европе. Програм Европске ноћи истраживача спроводи се више од деценије, како у Европи, тако и у Србији, а имао је и одличан утицај на општу публику захваљујући свом фокусу да промовише отвореност науке, размену знања. У оквиру овог концепта показано је да наука није само присутна у лабораторијама, већ и у стварима које нас окружују.

**Број подрачуна:** 840-1590764-42, извор финансирања 06.

**Пренета и утрошена средства у 2023. години:**

У току 2023. уплаћена су средства у износу од 1.771.230,00 динара. Утрошена су средства у износу од 1.753.064,24 динара.

**Стање на дан 31. децембра 2023. године:** неутрошена средства на рачуну пројекта износе 19.900,49 динара (1.734,73 динара пренето из 2022. године)

##### **Установа Спомен-парк „Крагујевачки октобар“ у Крагујевцу**

**1. Пројекат 49. Манифестација ОКТОХ – организација првог концерта Крагујевачког симфонијског оркестра планираног за 1. октобар 2023. године**

**Предмет:** Средства су примљена од Фонда за културна давања СОКОЈА на основу Уговора о финансирању/суфинансирању пројеката у области домаћег музичког стваралаштва, за организацију 49. Манифестације ОКТОХ – организација првог концерта Крагујевачког симфонијског оркестра планираног за 1. октобар 2023. године

**Број подрачуна:** 840-207664-70, извор финансирања 08.

**Пренета и утрошена средства у 2023. години:** у току 2023. уплаћена су средства у износу од 150.000,00 динара. Утрошена су средства у износу од 150.000,00 динара.

**Стање на дан 31. децембра 2023. године:** Неутрошена средства износе 0,00 динара.

**2. Научни скуп „Србија 1941. година“**

**Предмет:** Средства су примљена од Фондације Музеја жртава геноцида на основу Уговора о донаторству за штампање зборника радова представљених током научног скупа под називом „Србија 1941. година“

**Број подрачуна:** 840-207664-70, извор финансирања 08.

**Пренета и утрошена средства у 2023. години:** у току 2023. уплаћена су средства у износу од 95.000,00 динара. Утрошена су средства у износу од 32.450,00 динара. Износ од 62.550,00 динара враћен је на рачун буџета града Крагујевца и трошиће се у 2024. години за ову намену.

**3. Организација трибине „Холокауст: наслеђе фашизма 5-Тоновии зла“**

**Предмет:** Средства су примљена од Јеврејске културне и хуманитарне фондације Сабитај Буки Финци на основу Уговора о донацији за трошкове организације трибине.

**Број подрачуна:** 840-207664-70, извор финансирања 08.

**Пренета и утрошена средства у 2023. години:**

У току 2023. уплаћена су средства у износу од 120.000,00 динара. Утрошена су средства у износу од 120.000,00 динара.

**Стање на дан 31. децембра 2023. године:** Неутрошена средства износе 0,00 динара.

**ИЗВЕШТАЈ О ЗАДУЖЕЊУ НА ДОМАЋЕМ И СТРАНОМ ТРЖИШТУ НОВЦА И КАПИТАЛА И ИЗВРШЕНИМ ОТПЛАТАМА ДУГОВА У 2023. ГОДИНИ**

У 2023. години, на основу Уговора о кредиту, који је град Крагујевац закључио са Европском банком за обнову и развој, 23. децембра 2015. године, број трансакције 47690, у оквиру Транше 1 „компоненте II“, повучено је укупно 91.132.817,02 динара (779.854,77 евра). За плаћање надзора - консултантске услуге, у вези са Пројектом унапређења инфраструктуре града Крагујевца, Европска банка за обнову и развој је уплатила директно консултанту услуге надзора EGIS d.o.o, у износу од 3.193.277,77 динара (27.230 евра). Такође, Европска банка за обнову и развој је уплатила „Предузећу за путеве Крагујевац“ финансирање радова на обнови и изградњи нових улица у износу од 87.939.539,25 динара (752.624,77 евра).

Отплата ануитета, за узете кредите од пословних банака, у 2023. години износи 635.433.680 динара и то: отплата главнице износи 508.798.431 динара и отплата камате износи 126.635.250 динара.

Отплата главнице и камате у 2023. години по банкама, приказана је у следећој табели:

у динарима

Назив банке	Главница	Камата	Укупно
Erste bank	63.426.677	22.161.965	85.588.642
NLB Komercijalna banka	73.283.521	13.165.900	86.449.422
Aik banka	36.641.768	10.199.562	46.841.329
Banca Intesa	56.404.151	18.530.616	74.934.767
OTP banka	10.861.600	3.563.461	14.425.062
UniCredit banka 2016.	55.838.690	19.491.635	75.330.325
EBRD	170.361.055	28.695.149	199.056.203
UniCredit banka 2018.	41.980.969	10.826.962	52.807.931
<b>Укупно</b>	<b>508.798.431</b>	<b>126.635.250</b>	<b>635.433.680</b>

На дан 31. децембар 2023. године задуженост града Крагујевца по основу главнице за узете кредите износи 13.064.119,44 евра (1.530.771.212,04 динара) и то:

- „Erste Bank“ – 1.980.772,26 евра односно 232.094.414,56 динара (уговорени износ кредита 4.500.000 евра, кредит је узет у 2016. години – почетак отплате фебруар 2019. године, рок отплате јануар 2027. године),

- „NLB Komercijalna banka“ – 1.875.000,20 евра односно 219.700.710,93 динара (уговорени износ кредита 5.000.000 евра, кредит је узет у 2016. години – почетак отплате јануар 2019. године, рок отплате децембар 2026. године),

- „AIK banka“ – 937.499,80 евра односно 109.850.320,33 динара (уговорени износ кредита 2.500.000 евра, кредит је узет у 2016. години – почетак отплате јануар 2019. године, рок отплате децембар 2026. године),

- „Banca Intesa“ – 1.697.341,46 евра односно 198.883.779,03 динара (уговорени износ кредита 4.000.000 евра, кредит је узет у 2016. години – почетак отплате јануар 2019. године, рок отплате децембар 2026. године),

- „OTP banka“ – 327.205,07 евра односно 38.339.828,71 динара (уговорени износ кредита 770.000 евра, кредит је узет у 2016. години – почетак отплате јануар 2019. године, рок отплате децембар 2026. године),

- „UniCredit banka“ – 1.703.763,78 евра односно 199.636.306,03 динара (уговорени износ кредита 4.000.000 евра, кредит је узет у 2016. години – почетак отплате децембар 2018. године, рок отплате децембар 2026. године),

- „European Bank for Reconstruction and Development“ (Европска банка за обнову и развој) – 3.204.984,78 евра односно 375.539.925,12 динара (уговорени износ кредита 10.000.000 евра, укупно повучени износ кредита износи 7.711.932,64 евра, уговор је потписан у децембру 20215. године – почетак отплате јун 2018. године, рок отплате децембар 2025. године) и

- „UniCredit banka“ – 1.337.552,09 евра односно 156.725.927,33 динара (уговорени износ кредита 3.011.000 евра, кредит је узет у 2018. години – почетак отплате април 2019. године, рок отплате март 2027. године).

### Прилог 3 - ИЗВЕШТАЈ О КОРИШЋЕЊУ СРЕДСТАВА ИЗ ТЕКУЋЕ И СТАЛНЕ БУЏЕТСКЕ РЕЗЕРВЕ ЗА ПЕРИОД 1.1.2023. ДО 31.12.2023. ГОДИНЕ

#### ИЗВЕШТАЈ О КОРИШЋЕЊУ СРЕДСТАВА ИЗ ТЕКУЋЕ БУЏЕТСКЕ РЕЗЕРВЕ У 2023. ГОДИНИ

У 2023. години Градско веће је донело 15 решења о употреби текуће буџетске резерве, у износу од 111.622.401 динар, док је Привремени орган града Крагујевца донео 8 решења о употреби текуће буџетске резерве, у износу од 21.796.300 динара, на предлог Градске управе за финансије и јавне набавке, што је у укупном износу од 133.418.701 динара.

#### ПРЕГЛЕД РЕШЕЊА О УПОТРЕБИ ТЕКУЋЕ БУЏЕТСКЕ РЕЗЕРВЕ У ПЕРИОДУ 1.1- 31.12.2023. ГОДИНЕ

Редни број	Буџетски корисник/намена/број решења	Раздео	Глава	Број апропр.	Ф-ја	Екон. класиф.	Износ у динарима
1	Градска управа за друштвене делатности-захтев за увећање апропријација у складу са Извештајем о спроведеној јавној расправи у поступку доношења Одлуке о буџету града Крагујевца за 2023. годину	6	6	74	550	481	500.000
				71	860	481	5.000.000
			6.1	111	820	481	5.000.000
				113	830	454	2.000.000
Решење број:400-22/23-V од 13.01.2023. године							
2	Градска управа за имовинске послове, урбанизам, изградњу и озакоњење-захтев за отварање нових апропријација за набавку и уградњу струјомера и пратеће електро опреме у пословни простор у јавној својини града	10		510	130	513	1.000
				511		425	1.000

Решење број:400-40/23-V од13.01.2023.године							
3	Градска управа за финансије и јавне набавке - средства неопходна за плаћање обавезе по по вишегодишњем Споразуму Града Крагујевца и ЕПС-а	12		457	130	421	39.070.851
Решење број:400-191/23-V 22.02.2023.године							
4	Градска управа за финансије и јавне набавке-средства неопходна за измирење рате за технички центар по вишегодишњем Споразуму Града Крагујевца и ЕПС-а	12		457	130	421	16.100.000
Решење број:400-347/23-V од 28.02.2023. године							
5	Градска управа за друштвене делатности-средства неопходна за учешће ученика на светском такмичењу у Мароку	6		79	920	463	400.000
				517	040	472	540.000
Решење број 400-1420/23-V од 30.03.2023. године							
6	Градска управа за друштвене делатности-додатна средства Дому Омладине за спровођење манифестације "Ђурђевдан је"	6	6.1	140	820	423	1.200.000
Решење број 400-1772/23-V од 11.04.2023. године							
7	Градска управа за комуналне послове - додатна средства за објављивање јавног позива за покретање поступка јавне набавке за избор приватног партнера за повећање енергетске ефикасности и реконструкцију система јавног осветљења	9		408	130	423	2.000.000
Решење број 400- 3521/23-V од 06 .07.2023. године							
8	Градска управа за прописе-додатна средства за послове уређења и издавања Службеног листа града Крагујевца	14		493	130	423	2.000.000
Решење број 400-3855/23-V од 14.07.2023. године							
9	Градска управа за друштвене делатности-Спомен парк "Крагујевачки октобар"-средства за реализацију пројекта "Термотехничке инсталације у музеју 21. октобар"	6	6.1	155	820	511	15.000.000
Решење број 400-4292/23-V од 04.08.2023. године							
10	Градска управа за послове органа града - додатна средства за исплату извођачима радова на отклањању последица и санацијама путне инфраструктуре ( као последица обилних падавина и проглашене ванредне ситуације на територији града Крагујевца), као и плаћања ПДВ-а	7		309	220	425	7.110.000
				311	220	482	1.160.000
Решење број 400-4354/23-V од 16.08.2023. године							
11	Градска управа за друштвене делатности -Центар за образовање-недостајућа средства за плаћање казни по пресуди Прекршајног суда	6	6.2.	602	950	483	1.000
Решење број 400- 4407 /23-V од 16.08.2023. године							
12	Градска управа за друштвене делатности-Установа Дом омладине "Крагујевац"-недостајућа средствс за реализацију програмских активности установе исплату извођачима радова на отклањању последица и санацијама путне инфраструктуре (последица обилних	6	6.1	134	820	421	80.000
				140		423	6.039.550



	падавина и проглашене ванредне ситуације на територији града Крагујевца), као и плаћања ПДВ-а						
	Решење број 400-4661/23-V од 04.09.2023. године						
13.	Градска управа за друштвене делатности - Основне школе "Светозар Марковић" и "Ђура Јакшић"	6		78	912	463	1.890.000
	Решење број 400-5291/23-V од 29.09.2023. године						
14.	Градска управа за друштвене делатности - Основне школе "Светозар Марковић", "Јулијана Ћатић" и "Свети Сава" и "Средња стручна школа"	6		78	912	463	5.635.000
				79	920	463	550.000
	Решење број 400-5916/23-V од 26.10.2023. године						
15.	Градска управа за друштвене делатности-Установа културе "Позориште за децу и младе"- за реализацију учешћа на фестивалима	6	6.1.	137	820	422	344.000
	Решење број 400-5924/23-V од 26.10.2023. године						
16.	Градска управа за друштвене делатности - за исплату солидарних помоћи запосленима у управи	6		54	130	414	600.000
	Решење број 400-6086/23-XXXII од 14.11.2023. године						
17.	Градска управа за друштвене делатности - "Спортско рекреативни центар Младост" у ликвидацији, недостајућа средства за сталне трошкове	6		117	810	423	388.000
	Решење број 400-6087/23-XXXII од 14.11.2023. године						
18.	Градска управа за друштвене делатности-Установа Дом омладине "Крагујевац" за реализацију Програма Зимска бајка и Установа Музички центар Крагујевац за учешће хора Мали Лицеум на међународном уметничком пројекту	6	6.1.	140	820	423	2.850.000
	Решење број 400-6089/23-XXXII од 14.11.2023. године						
19.	Градска управа за друштвене делатности-Установа Дом омладине "Крагујевац" за реализацију Програма отварање трга Радомира Путника	6	6.1.	140	820	423	1.048.300
	Решење број 400-6165/23-XXXII од 16.11.2023. године						
20.	Градска управа за комуналне послове - за додатна средства субвенција Предузећу за професионалну рехабилитацију и запошљавање особа са инвалидитетом "Шумадија" 4.000.000 и "Раднички" 2.000.0000	9		412	620	451	6.000.000
	Решење број 400-6324/23-XXXII од 21.11.2023. године						
21.	Градска управа за друштвене делатности, Дом омладине "Крагујевац" за реализацију изложбе графика из приватне колекције Пабла Пикаса	6	6.1.	144	820	424	1.210.000
	Решење број 400-6389/23-XXXII од 22.11.2023. године						
22.	Градска управа за друштвене делатности, недостајућа средства за исплату зараде Установама културе Народна библиотека "Вук Караџић" и Народни музеј Шумадије	6	6.1.	128	820	411	2.400.000
	Решење број: 400-7475/23-XXXII од 21.12.2023. године						
23.	Скупштина града за потребе рада Градске	1		625	130	416	3.500.000

изборне комисије		626	423	3.800.000
Решење број: 400-7603/23-XXXII од 28.12.2023. године				
<b>УКУПНО</b>				<b>133.418.701</b>

#### ИЗВЕШТАЈ О КОРИШЋЕЊУ СРЕДСТАВА ИЗ СТАЛНЕ БУЏЕТСКЕ РЕЗЕРВЕ У 2023. ГОДИНИ

У 2023. години Градско веће је донело једно решења о употреби средстава сталне буџетске резерве, у износу од 8.527.919 динара.

Редни број	Буџетски корисник/намена/број решења	Раздео	Глава	Број апропр.	Ф-ја	Екон. класиф.	Износ коришћења
1	Градска управа за послове органа града - Оклањање последица обилних кишних падавина и санацију путне инфраструктуре услед ванредне ситуације	7		312	220	484	8.527.919
Решење број 400-4355/23-V од 11.08.2023. године							

#### Прилог 4 - Извештај о гаранцијама датим у току фискалне године

У току 2023. године нисмо имали датих гаранција.

#### Прилог 5 - ИЗВЕШТАЈ О РЕВИЗИЈИ КОНСОЛИДОВАНИХ ФИНАНСИЈСКИХ ИЗВЕШТАЈА ЗАВРШНОГ РАЧУНА ГРАДА КРАГУЈЕВЦА ЗА 2023. ГОДИНУ

IJFR



Niš, Medijana, Branka Krsmanovića 20/34  
PIB: 109923350; matični broj: 21267805  
Reš. Ministarstva finansija, dozvola za obavljanje  
poslova revizije finansijskih izveštaja  
br. 401-00-1169/2017-16 od 4.4.2017.  
Tek. račun 165-0007007518352-73  
Tel. 018-305-724  
e-mail: ijfrnis@gmail.com

## ИЗВЕШТАЈ О РЕВИЗИЈИ КОНСОЛИДОВАНИХ ФИНАНСИЈСКИХ ИЗВЕШТАЈА ЗАВРШНОГ РАЧУНА БУЏЕТА ГРАДА КРАГУЈЕВЦА ЗА 2023. ГОДИНУ

Извршили смо ревизију приложених финансијских извештаја завршног рачуна града Крагујевца који обухватају: Биланс стања на дан 31.12.2023. године - Образац 1), Извештај о укупном пословном резултату (Биланс прихода и расхода - Образац 2), Извештај о капиталним издацима и примањима (Образац 3), Извештај о новчаним токовима (Образац 4), Извештај о извршењу буџета (Образац 5), и годишњи финансијски извештај о извршењу буџета, који садржи годишњи извештај о учинку програма, укључујући и учинак на унапређењу родне равноправности, са додатним напоменама, објашњењима и образложењима, на дан 31. децембра 2023. године. Такође, извршили смо и ревидирање Годишњег извештаја о остваривању родне равноправности за 2023. годину у складу са чл. 66. Закона о родној равноправности („Сл. гласник РС“, бр. 52/2021).

Сматрамо да су прибављени ревизијски докази довољни и одговарајући и да обезбеђују основу за изражавање нашег ревизијског мишљења.

### МИШЉЕЊЕ

Финансијски извештаји завршног рачуна буџета града Крагујевца, на дан 31.12.2023. године, су припремљени по свим материјално значајним питањима у складу са Законом о буџетском систему (Сл. гласник РС“, бр. 54/2009, 73/2010 и 101/2010, 142/2014, 103/2015, 99/2016, 113/2017, 95/2018, 31/2019 и 72/2019 и 149/2020, и 118/2021- др. закон и 92/2023), Уредбом о буџетском рачуноводству („Сл. гласник РС“ бр. 125/2003, 12/2006, 27/2020), Правилником о начину припреме, састављања и подношења финансијских извештаја корисника буџетских средстава, корисника средстава организација за обавезно социјално осигурање и буџетских фондова (Сл. гласник РС“ бр. 18/2015 и 104/2018, 151/2020, 8/2021, 130/2021 и 17/2022), и Правилником о стандардном класификационом оквиру и Контном плану за буџетски систем („Сл. гласник РС“, бр. 16/2016 ... 68/2019 и 84/2019, 19/2021, 66/2021, 130/2021, 144/2022 и 26/2023, 83/2023 и 118/2023).

Буџет града Крагујевца, је за 2023. годину, је у свему сачињен у складу са чл 28. Закона о буџетском систему (Сл. гласник РС“, бр. 54/2009, 73/2010 и 101/2010, 142/2014, 103/2015, 99/2016, 113/2017, 95/2018, 31/2019 и 72/2019 и 149/2020, и 118/2021- др. закон и 92/2023),

Финансијски извештаји, приказују истинито и објективно, по свим материјално значајним питањима, финансијски положај града Крагујевца на дан 31. децембра 2023. године, као и резултате његовог пословања, токове готовине и извршење буџета за годину која се завршава на тај дан, у складу са Међународним рачуноводственим стандардима за јавни сектор.

## СКРЕТАЊЕ ПАЖЊЕ

Не изражавајући резерве у односу на већ дато мишљење, скрећемо пажњу на следеће:

1. Ревизорски тим, је на бази достављених података од Градског правобранилаштва, утврдио да Град Крагујевац има потенцијалне обавезе по основу утужења у износу од 3.187.225 хиљада динара. Највећи део потенцијалних обавеза односи се на поступак експропријације и накнаде штета.
2. Сходно Закону о родној равноправности, уравнотежена заступљеност полова постоји када је заступљеност једног од полова између 40-50%, у односу на други пол, а осетно неуравнотежена заступљеност полова постоји када је заступљеност једног пола нижа од 40% у односу на други пол. У граду Крагујевцу, на бази свих анализираних података, постоји уравнотежена заступљеност полова, и када је реч о приступу средствима и када је реч о корисности које имају и мушкарци и жене, али и корисници средства из Буџета града Крагујевца, као и друге родно осетљиве групе - корисници услуга Буџета.

Град Крагујевац, за 2023. годину, спада у групу родно осетљивих интервенција.

ЦИЉ у 2024. години је: Тенденција преласка на родно позитивне интервенције.

3. Ревидиране јавне набавке биле су предмет ревидирања само са аспекта утврђивања да ли се Закон о јавним набавкама („Сл. гласник РС“, бр. 91/2019 и 92/2023) примењује за набавке услуга и добара за које је обавезна примена Закона о јавним набавкама.

### Остала питања

Град Крагујевац, је за 2022 годину, био предмет ревидирања од стране Државне ревизорске институције, која је издала Извештај о ревизији консолидованих финансијских извештаја завршног рачуна буџета града Крагујевца за 2022. годину, бр. 400-64/2023-04/23 од 08. јуна 2023. године. Државна ревизорска институција је у свом Извештају издала Мишљење са резервом о консолидованим финансијским извештајима за 2022. годину.

### Обим обављања ревизије

Међународни стандарди ревизије налажу да се придржавамо етичких захтева и да ревизију планирамо и извршимо на начин који омогућава да се, у разумној мери, уверимо да финансијски извештаји не садрже материјално значајне погрешне исказе.

Ревизија укључује спровођење поступака ради прибављања ревизијских доказа о износивању и обелодањивањима датим у финансијским извештајима. Одабрани поступци су засновани на ревизорском просуђивању, укључујући и процену ризика постојања материјално значајних погрешних исказа у финансијским извештајима, насталих услед криминалне радње или грешке. Приликом процене ризика, ревизор сагледава интерне контроле релевантне за састављање и истинито приказивање финансијских извештаја ради осмишљавања ревизијских поступака који су одговарајући у датим околностима, али не ради изражавања мишљења о делотворности интерних контрола правног лица. Ревизија такође укључује и оцену адекватности примењених рачуноводствених политика и оправданости рачуноводствених процена руководства, као и оцену опште презентације финансијских извештаја.

Најдубљи захват ревизије је обављен код остварених текућих прихода и примања, као и извршених расхода и издатака, имовине у сталним средствима, потраживања и обавезе буџета, при чему је приступ ревизора био усмерен на постојање средстава, ненаплаћених и наплаћених потраживања, као и неплаћених и плаћених расхода и издатака. То је детаљно објашњено у напоменама уз финансијске извештаје и у Извештају о ревизији.

**Одговорност руководства за састављање финансијских извештаја**

Руководство града Крагујевца је одговорно за састављање и истинито приказивање ових финансијских извештаја у складу са Законом о буџетском систему, Уредбом о буџетском рачуноводству и Правилником о начину припреме, састављања и подношења финансијских извештаја корисника буџетских средстава, корисника средстава организација за обавезно социјално осигурање и буџетских фондова, као и за оне интерне контроле које руководство одреди као неопходне у припреми финансијских извештаја који не садрже материјално значајне погрешне исказе настале услед криминалне радње или грешке. Руководство је одговорно за надгледање процеса финансијског извештавања субјекта ревизије.

Руководство града Крагујевца је одговорно за Припрему буџета и финансијских планова у складу са чл. 28 Закона о буџетском систему.

Буџет се састоји из општег дела, посебног дела и образложења.

Општи део буџета обухвата:

- 1) рачун прихода и расхода и нето набавку нефинансијске имовине (разлика продаје и набавке нефинансијске имовине); буџетски суфицит, односно дефицит;
- 2) укупни фискални суфицит, односно укупни фискални дефицит;
- 3) рачун финансирања, односно предлог за коришћење суфицита, а у случају дефицита - изворе за његово финансирање исказане и квантификоване појединачно по врстама извора;
- 4) преглед очекиваних средстава из финансијске помоћи Европске уније;
- 5) преглед планираних капиталних издатака буџетских корисника за текућу и наредне две буџетске године;
- 6) сталну и текућу буџетску резерву.

Посебни део буџета исказује финансијске планове директних корисника буџетских средстава, према принципу поделе власти на законодавну, извршну и судску.

Финансијски планови, укључују расходе и издатке директног корисника буџетских средстава, у складу са економском, функционалном, програмском и класификацијом према изворима финансирања.

Образложење буџета садржи:

- 1) образложење општег дела буџета;
- 2) програмске информације.

Програмске информације садрже описе програма, програмских активности и пројеката корисника буџетских средстава, циљеве који се желе постићи у средњорочном периоду спровођењем програма, програмских активности и пројеката, као и показатеље учинка за праћење постизања наведених циљева. Неки од дефинисаних циљева, односно показатеља учинка програма, програмске активности или пројекта представљају родно одговорне циљеве, односно родне показатеље којима се приказују и прате планирани доприноси програма, програмске активности или пројекта остваривању родне равноправности.

**Одговорност ревизора за ревизију финансијских извештаја**

Наша је одговорност да изразимо мишљење о финансијским извештајима на основу извршене ревизије тих извештаја у складу са међународним стандардима ревизије.

Поред одговорности да изразимо мишљење о финансијским извештајима (завршном рачуну буџета са пројектима) града Крагујевца, наша одговорност укључује и изражавање мишљења о предузетим активностима у исказивању трансакција и информација које су обелодањене у финансијским извештајима, по свим материјално значајним аспектима, у складу са Одлуком о буџету града Крагујевца за 2023. годину, као и прописима Републике Србије. Наш циљ је стицање уверавања у разумној мери о томе да финансијски извештаји, узети у целини, не садрже материјално значајне погрешне исказе, настале услед криминалне радње или грешке и издавање извештаја о ревизији.

Приликом процене ризика, ревизор сагледава интерне контроле релевантне за састављање и истинито приказивање финансијских извештаја ради осмишљавања ревизијских поступака који су одговарајући у датим околностима, али не у циљу изражавања мишљења о делотворности интерних контрола.

Ревизија такође укључује оцену адекватности примењених рачуноводствених политика и оправданости рачуноводствених процена извршених од стране руководства, као и оцену опште презентације финансијских извештаја.

Ревизорски тим идентификује и процењује ризике од материјално погрешних исказа у финансијским извештајима, насталих услед криминалне радње или грешке, осмишљавамо и обављамо ревизијске поступке као одговор на те ризике и прибављамо довољно адекватних ревизијских доказа да обезбеде основ за изражавање мишљења ревизора. Ризик да неће бити идентификовани материјално значајни погрешни искази који су настали услед криминалне радње је већи него за погрешне исказе настале услед грешке, зато што криминална радња може да укључи фалсификовање, намерне пропусте, удруживање или заобилажење интерне контроле.

Доносимо закључке о прикладности примене начела сталности као рачуноводствене основе од стране руководства, и на основу прикупљених ревизијских доказа, да ли постоји материјална неизвесност у вези са догађајима или условима који могу да изазову значајну сумњу у погледу способности субјекта ревизије да настави пословање у складу са начелом сталности. Уколико утврдимо да постоји материјална неизвесност, дужни смо да у Извештају скренемо пажњу на повезана обелодањивања у финансијским извештајима. Уколико утврдимо да такво обелодањивање не постоји или није адекватно, дужни смо да модификујемо наше Мишљење.

Наши закључци се заснивају на ревизијским доказима прикупљених до датума издавања извештаја ревизора.

Процењујемо укупну презентацију, структуру и садржај финансијских извештаја, укључујући и обелодањивања, и да ли су у финансијским извештајима приказане трансакције и догађаји на такав начин да се постигне истинит и објективан приказ.

У складу са методологијом ревизије, саопштавамо лицима одговорним за управљање, планирани обим и време ревизије и значајне ревизијске налазе, укључујући и све значајне недостатке интерне контроле које смо идентификовали током ревизије.

У Нишу, 19.04.2024. године

Лиценцирани овлашћени ревизор

Викторина Дунић, дипл. ек

ВИКТОРИНА  
ДУНИЋ  
011318727 Auth

Digitally signed by  
ВИКТОРИНА ДУНИЋ  
011318727 Auth  
Date: 2024.04.22 09:22:52  
+02'00'

Скупштина града Крагујевца, на основу члана 46. Закона о планирању и изградњи („Службени гласник Републике Србије“, број 72/09, 81/09 – исправка, 64/10 – одлука УС, 24/11, 121/12, 42/13 – одлука УС, 50/13 – одлука УС, 98/13 – одлука УС, 132/14, 145/14, 83/18, 31/19, 37/19 – др.закон, 9/20, 52/21 и 62/23), члана 32. Правилника о садржини, начину и поступку израде докумената просторног и урбанистичког планирања („Службени гласник Републике Србије“, број 32/19) и члана 40. став 1. тачка 20. Статута града Крагујевца („Службени лист града Крагујевца“, број 8/19), на седници одржаној 25. јуна 2024. године, доноси

## О Д Л У К У

### о изради Плана генералне регулације „Насеља Аеродром“

#### Члан 1.

Одлуком о изради Плана генералне регулације „Насеља Аеродром“ (у даљем тексту: Одлука) приступа се изради Плана генералне регулације „Насеља Аеродром“.

#### Члан 2.

Оквирна граница Плана генералне регулације „Насеља Аеродром“ (у даљем тексту: План) почиње од пресека осовина улица Атинске и Авалске, иде на север осовином Авалске улице до почетка регулационог заобљења кружног тока на раскрсници са улицом Владимира Роловића, где скреће на запад регулационим заобљењем кружног тока и наставља регулационом линијом улице Владимира Роловића све до улице Букурешке (кп.бр. 6749/1) где скреће југозападно границом ове парцеле до улице Белодримске (кп.бр. 10852/2), скреће овом парцелом на југ до улице Лазара Мићуновића (кп.бр. 10853/4), пресеца је и наставља њеном границом на запад до тремеће парцела кп.бр. 9148/3, 8879/3 и 8879/2. Одавде граница обухвата наставља границом кп.бр. 8879/2 са кп.бр. 8879/3 и 8879/1, 8869/2 са 8869/3, 9148/17, 9148/19 и 9148/179, 8877 са 9148/179, 9148/180 и 9148/164, 9148/164 са 8876, 9148/6 са 8875, 8874 и 8873, 8870 са 9148/74 и 9148/104, 9148/163 са 9148/104, 9148/10 и 9148/12 и долази до кп.бр. 9148/1. Одавде граница обухвата скреће на исток границом кп.бр. 9148/1 до њене тремеће са кп.бр. 9097 и 9098 (улица Војводе Петра Бојовића) чијом осовином наставља до улице Босанске (кп.бр. 10861), скреће на север осовином улице Босанске до њене раскрснице са улицом Града Караре и улицом Атинском, скреће на исток осовином улице Атинске до њеног пресека са улицом Авалском, као почетном тачком описа границе обухвата.

Катастарске парцеле које се налазе у обухвату Плана припадају катастарској општини Крагујевац 4.

Површина обухвата Плана износи приближно 58,69 ha.

Оквирна граница обухвата Плана дата је на графичком прилогу: Катастарско топографска подлога са границом обухвата Плана, који је саставни део ове одлуке.

Коначна граница обухвата Плана биће утврђена приликом израде и верификације Нацрта плана.

#### Члан 3.

Плански основ за израду Плана је Генерални урбанистички план „Крагујевац 2030“ („Службени лист града Крагујевца“, број 24/23), у даљем тексту: ГУП.

Предметно подрује налази се у северозападном делу Града на удаљености од око 3 km од центра Града. Према ГУП-у подручје Плана је део урбанистичке целине „Аеродром - Сушица“ у оквиру просторне целине „Север“. Планом су обухваћена стамбена насеља Аеродром, делови насеља Грујина Чесма, Сушица и Црногорско насеље.

Целокупан обухват Плана се налази у грађевинском подручју.

Према ГУП-у површине у обухвату Плана имају претежну намену:

- површине и објекти јавне намене: основно и предшколско образовање и васпитање, социјална заштита, зеленило - паркови/скверови и друго јавно зеленило, објекти и мрежа саобраћајне (државни пут IB реда 24, градске магистрале, градске саобраћајнице, сабирне и остале саобраћајнице) и комуналне инфраструктуре;
- површине и објекти остале намене: вишепородично становање у зони високих густина (А.1.), породично становање у зони средњих густина (Б.1.), комерцијални садржаји, општи реонски центар Аеродром и линијски центри уз улицу Босанску и улицу Лазара Мићуновића.

#### Члан 4.

Основни принципи планирања, коришћења, уређења и заштите простора су:

- примена савремених принципа у планирању, уређењу и заштити простора;
- заштита јавног интереса;
- заштита, уређење и одрживо коришћење културног наслеђа и
- унапређење животне средине.

#### Члан 5.

Визија и циљеви израде Плана су:

- преиспитивање планских решења, достигнуте реализације и конфликта у

простору, преиспитивање регулације и односа површина јавне и остале намене као и иницијатива резидената, физичких и правних лица;

- усаглашавање са ГУП-ом;
- регулација површина и објеката јавне намене;
- дефинисање правила уређења, правила грађења и начина коришћења земљишта;
- развој комуналне и саобраћајне инфраструктуре;
- дефинисање услова и мера заштите животне средине, природних и културних добара, енергетске ефикасности, приступачности и заштите од елементарних непогода и несрећа;
- дефинисање правила за спровођење Плана.

#### Члан 6.

Концептуални оквир планирања, коришћења, уређења и заштите планског подручја подразумева оптимално коришћење потенцијала подручја, регулацију и комунално опремање, планска решења сагласна променама у простору и усклађивање са потребама корисника, резидената и правних лица, а у складу са поставкама и генералним решењима ГУП-а.

Структуру претежних намена у обухвату Плана чине површине и објекти јавне и остале намене у оквиру грађевинског подручја.

#### Члан 7.

План ће садржати текстуални и графички део.

Текстуални део Плана садржаће општи део и плански део.

Општи део Плана садржаће образложење правног и планског основа у виду извода из плана вишег реда, односно ширег подручја, опис обухвата Плана са пописом катастарских парцела и опис постојећег стања.

Плански део садржаће правила уређења и правила грађења.

Саставни део Плана је и Документациона основа.

#### Члан 8.

Носилац израде Плана је градска управа надлежна за послове просторног планирања, а израда Плана уступа се, односно поверава Јавном предузећу „Урбанизам“ – Крагујевац (у даљем тексту: обрађивач), које је у обавези да Нацрт плана изради у року који не може бити дужи од 12 месеци од дана доношења Одлуке.

#### Члан 9.

Израда Плана финансираће се средствима буџета града Крагујевца.

#### Члан 10.

Након ступања на снагу ове одлуке, а пре израде Нацрта плана, обрађивач ће припремити Елаборат за израду Плана генералне регулације „Насеља Аеродром“ (у даљем тексту: Елаборат) за рани јавни увид, у трајању од 15 дана.

Елаборат ће садржати елементе потребне за упознавање јавности са општим циљевима, сврхом израде планског документа, могућим решењима и ефектима планирања.

Излагање Елабората из става 1. овог члана обавља се електронским путем, на интернет страници града Крагујевца, а биће доступан за непосредни увид у градској управи надлежној за послове урбанизма (Зграда органа града Крагујевца, Трг слободе 3, V спрат).

Оглас о излагању Елабората на рани јавни увид биће објављен у средствима јавног информисања и у електронском облику на званичној интернет страници града Крагујевца, доносиоца Плана и интернет страници обрађивача.

#### Члан 11.

По завршеном раном јавном увиду обрађивач приступа изради Нацрта плана.

Излагање Нацрта плана на јавни увид, у трајању од 30 дана, врши се после обављене стручне контроле Комисије за планове.

Нацрт плана излаже се на јавни увид у аналогном облику, као и електронском, односно дигиталном облику на званичној интернет страници града Крагујевца, односно у градској управи надлежној за послове урбанизма (Зграда органа града Крагујевца, Трг слободе 3, V спрат).

Оглас о излагању Нацрта плана на јавни увид биће објављен у средствима јавног информисања и у електронском облику на интернет страници града Крагујевца и интернет страници обрађивача.

#### Члан 12.

За потребе израде Плана није потребна израда Стратешке процене утицаја плана на животну средину, у складу са Одлуком Градске управе за развој и инвестиције о неприступању изради стратешке процене утицаја на животну средину Плана генералне регулације „Насеља Аеродром“, број 350-1452/24-XXIV од 12. јуна 2024. године.

Одлука из става 1. овог члана је саставни део ове одлуке.

#### Члан 13.

За потребе израде Плана није потребна израда Студије заштите непокретних културних добара, у складу са Мишљењем Завода за заштиту споменика културе



Крагујевац, број 1647-02/1 од 5. јуна 2024. године.

**Члан 14.**

План ће бити израђен у четири примерка оригинала у аналогном и дигиталном облику који ће се по овери чувати у Скупштини града Крагујевца као доносиоцу Плана, Градској управи за развој и инвестиције, градској управи надлежној за послове урбанизма и у Јавном предузећу „Урбанизам“ - Крагујевац.

**Члан 15.**

Ова одлука се објављује у Централном регистру планских докумената.

**Члан 16.**

Одлука ступа на снагу осмог дана од објављивања у „Службеном листу града Крагујевца“.

**СКУПШТИНА ГРАДА КРАГУЈЕВЦА**

**Број: 350-1546/24-I**

**У Крагујевцу, 25. јуна 2024. године**

**ПРЕДСЕДНИК,  
Ивица Момчиловић, с.р.**

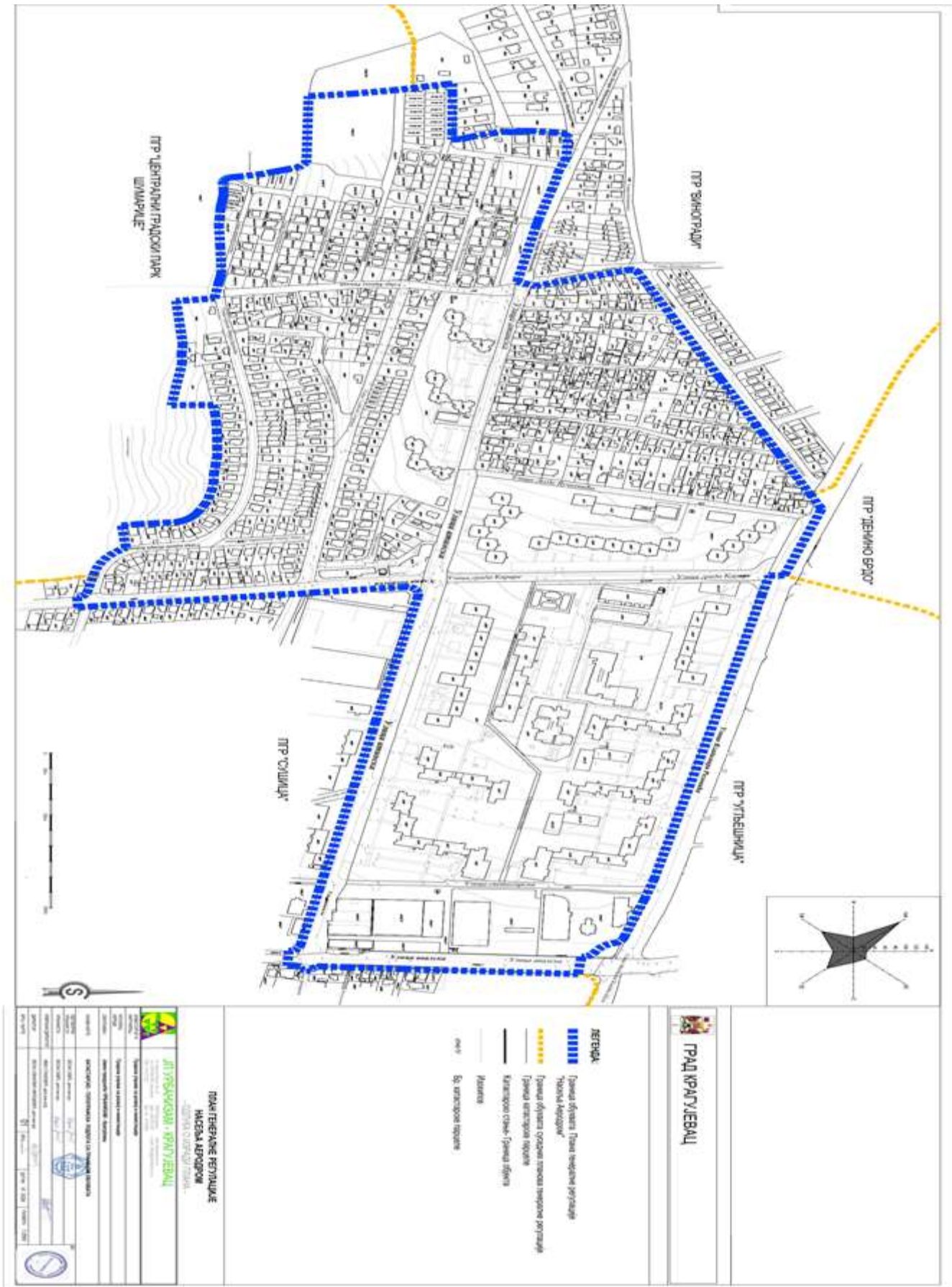



Република Србија  
Град Крагујевац  
Градска управа за развој и инвестиције  
Број: 350-1452/24 – XXIV  
Датум: 12. јун 2024. године  
К р а г у ј е в а ц

Градска управа за развој и инвестиције, на основу члана 9. став 1. и 2. Закона о стратешкој процени утицаја на животну средину („Службени гласник Републике Србије”, број 135/04 и 88/10), у вези члана 46. Закона о планирању и изградњи („Службени гласник Републике Србије”, број 72/09, 81/09 – исправка, 64/10 – одлука УС, 24/11, 121/12, 42/13 – одлука УС, 50/13 – одлука УС, 98/13 – одлука УС, 132/14, 145/14, 83/18, 31/19, 37/19 – др. закон, 9/20, 52/21 и 62/23) и члана 11. став 1. алинеја 4. Одлуке о организацији Градских управа града Крагујевца („Службени лист града Крагујевца”, број 37/21 – пречишћен текст и 14/23), по претходно прибављеном Мишљењу Секретаријата за локални економски развој, привреду, пољопривреду и заштиту животне средине, Одељења за заштиту животне средине број XXIV-02-501-156/24 од 5. јуна 2024. године, доноси:

### ОДЛУКУ

#### о неприступању изради стратешке процене утицаја на животну средину Плана генералне регулације „Насеље Аеродром“

#### Члан 1.

Не приступа се изради стратешке процене утицаја на животну средину Плана генералне регулације „Насеља Аеродром“.

#### Члан 2.

Оквирна граница Плана генералне регулације „Насеља Аеродром“ (у даљем тексту: План) почиње од пресека осовина улица Атинске и Авалске, иде на север осовином Авалске улице до почетка регулационог заобљења кружног тока на раскрсници са улицом Владимира Роловића, где скреће на запад регулационим заобљењем кружног тока и наставља регулационом линијом улице Владимира Роловића све до улице Букурешке (катастарска парцела број 6749/1) где скреће југозападно границом ове парцеле до улице Белодримске (катастарска парцела број 10852/2), скреће овом парцелом на југ до улице Лазара Мићуновића (катастарска парцела број 10853/4), пресеца је и наставља њеном границом на запад до тремеђе парцела кп.бр. 9148/3, 8879/3 и 8879/2. Одавде граница обухвата наставља границом парцеле кп.бр. 8879/2 са кп.бр. 8879/3 и 8879/1, 8869/2 са 8869/3, 9148/17, 9148/19 и 9148/179, 8877 са 9148/179, 9148/180 и 9148/164, 9148/164 са 8876, 9148/6 са 8875, 8874 и 8873, 8870 са 9148/74 и 9148/104, 9148/163 са 9148/104, 9148/10 и 9148/12 и долази до парцеле кп.бр. 9148/1. Одавде граница обухвата скреће на исток границом парцеле кп.бр. 9148/1 до њене тремеђе са парцелама кп.бр. 9097 и 9098 (улица Војводе Петра Бојовића) чијом осовином наставља до улице Босанске (парцела 10861), скреће на север осовином улице Босанске до њене раскрснице са улицом града Караре и улицом Атинском, скреће на исток осовином улице Атинске до њеног пресека са улицом Авалском као почетном тачком описа границе обухвата.

Катастарске парцеле које се налазе у обухвату Плана припадају катастарској општини Крагујевац 4.

Површина обухвата Плана износи приближно 58,69 ха.

Оквирна граница обухвата Плана дата је на графичком прилогу: Катастарско топографска подлога са границом обухвата Плана, који је саставни део ове Одлуке.

Коначна граница обухвата Плана биће утврђена приликом израде и верификације Нацрта плана.

**Члан 3.**

Плански основ за израду Плана је Генерални урбанистички план „Крагујевац 2030“ („Службени лист града Крагујевца“, број 24/23), у даљем тексту: ГУП.

Предметно подручје налази се у северозападном делу града на удаљености од око 3 km од центра града. Према ГУП-у подручје Плана је део урбанистичке целине „Аеродром - Сушица“ у оквиру просторне целине „Север“. Планом су обухваћена стамбена насеља Аеродром, делови насеља Грујина Чесма, Сушица и Црногорско насеље.

Целокупан обухват Плана се налази у грађевинском подручју.

Према ГУП-у површине у обухвату Плана имају претежну намену:

- површине и објекти јавне намене: основно и претшколско образовање и васпитање, социјална заштита, зеленило - паркови/скверови и друго јавно зеленило, објекти и мрежа саобраћајне (државни пут I б реда 24, градске магистрале, градске саобраћајнице, сабирне и остале саобраћајнице) и комуналне инфраструктуре;
- површине и објекти остале намене: вишепородично становање у зони високих густина (А 1.), породично становање у зони средњих густина (Б.1.), комерцијални садржаји, општи реонски центар Аеродром и линијски центри уз улицу босанску и улицу Лазара Мићуновића.

**Члан 4.**

Основни принципи планирања, коришћења, уређења и заштите простора су:

- примена савремених принципа у планирању, уређењу и заштити простора;
- заштита јавног интереса;
- заштита, уређење и одрживо коришћење културног наслеђа и
- унапређење животне средине.

**Члан 5.**

Визија и циљеви израде Плана су:

- преиспитивање планских решења, достигнуте реализације и конфликта у простору, преиспитивање регулације и односа површина јавне и остале намене као и иницијатива резидената, физичких и правних лица;
- усаглашавање са ГУП-ом;
- регулација површина и објеката јавне намене;
- дефинисање правила уређења, правила грађења и начина коришћења земљишта;
- развој комуналне и саобраћајне инфраструктуре;
- дефинисање услова и мера заштите животне средине, природних и културних добара, енергетске ефикасности, приступачности и заштите од елементарних непогода и несрећа;
- дефинисање правила за спровођење Плана.

**Члан 6.**

Концептуални оквир планирања, коришћења, уређења и заштите планског подручја подразумева оптимално коришћење потенцијала подручја, регулацију и комунално опремање, планска решења сагласна променама у простору и усклађивање са потребама корисника, резидената и правних лица а у складу са поставкама и генералним решењима ГУП-а.

Структуру претежних намена у обухвату Плана чине површине и објекти јавне и остале намене у оквиру грађевинског подручја.

**Члан 7.**

План ће садржати текстуални и графички део.

Текстуални део Плана садржаће општи део и плански део.

Општи део Плана садржаће образложење правног и планског основа у виду извода из плана вишег реда, односно ширег подручја, опис обухвата плана са пописом катастарских парцела и опис постојећег стања.

Плански део садржаће правила уређења и правила грађења.

Саставни део Плана је и Документациона основа.

**Члан 8.**

На основу елемената из ове Одлуке и Мишљења Секретаријата за локални економски развој, привреду, пољопривреду и заштиту животне средине, Одељења за заштиту животне средине да намена простора у обухвату Плана генералне регулације „Насеља Аеродром“ не представља оквир за одобравање будућих пројеката одређених прописима којима се одређује стратешка процена утицаја на животну средину, оцењено је да не постоји могућност значајних утицаја плана на животну средину, па се из тог разлога не приступа изради стратешке процене утицаја на животну средину Плана генералне регулације „Насеља Аеродром“.

**Члан 9.**

Одлука је саставни део Одлуке о изради Плана генералне регулације „Насеља Аеродром“.

**Члан 10.**

Ову Одлуку објавити у „Службеном листу града Крагујевца“.



Скупштина града Крагујевца, на основу члана 46. Закона о планирању и изградњи („Службени гласник Републике Србије“, број 72/09, 81/09 – исправка, 64/10 – одлука УС, 24/11, 121/12, 42/13 – одлука УС, 50/13 – одлука УС, 98/13 – одлука УС, 132/14, 145/14, 83/18, 31/19, 37/19 – др. закон, 9/20, 52/21 и 62/23), члана 32. Правилника о садржини, начину и поступку израде докумената просторног и урбанистичког планирања („Службени гласник Републике Србије“, број 32/19) и члана 40. став 1. тачка 20. Статута града Крагујевца („Службени лист града Крагујевца“, број 8/19), на седници одржаној 25. јуна 2024. године, доноси

## О Д Л У К У

### о изради Плана генералне регулације „Радна зона Крагујевац и зона пословања“

#### Члан 1.

Одлуком о изради Плана генералне регулације „Радна зона Крагујевац и зона пословања“ (у даљем тексту: Одлука) приступа се изради Плана генералне регулације „Радна зона Крагујевац и зона пословања“.

#### Члан 2.

Оквирна граница Плана генералне регулације „Радна зона Крагујевац и зона пословања“ (у даљем тексту: План), почиње од међног камена на тремеђи границе **КО Крагујевац 4** са кп.бр. 897 (пут) и 2257 обе у **КО Крагујевац 4**. Одавде граница обухвата иде на југ границом **КО Крагујевац 4** до места где она пресеца регулацију пута за Јовановац и даље њом наставља на југ до њеног пресека са кп. бр. 1852/3 у КО Јовановац. Овде скреће кроз **КО Јовановац** границама кп.бр. 1852/3 са 1852/11, 1852/9, 1852/12, 1852/2, 1852/5, 1852/6, 1852/7 и 1852/8, 1851/1 са 1852/8, 1851/3 са 1852/13, 1852/4 и 1847, 1850/1 са 1847, 1848/1 и 1849/2, 1831/6 са 1849/2 и 1849/1, 1831/11 са 1831/2, 1831/4, 1831/2 и 1831/3, 1832 са 1831/3 и 1835, 1833/3 са 1835, 1834/1 са 1833/2 и 1833/1, 1833/1 са 1821/4, 1820 са 1821/4 и 1821/3, 1819/1 са 1821/3 и 1669, 1669 са 1670, 617/9 (пут) са 1669, 1668 и 1663/1, 1663/1 са 1662 и 1660, 1660 са 1624, 1629, 1631 и 1635/1, 1659 са 1635/1 и 1636, 1656 са 1636, 1637/1 и 1637/2, 1655 са 1637/2 и 1640, 1671 са 1654 и 1653, 1677/3 са 1195, пресеца кп.бр. 1197 (пут) и даље границом кп.бр. 1197 са 1234/1 и 1681/1, долази до кп. бр. 1322 и њоме иде на североисток до кп.бр. 1308, скреће границом кп.бр. 1308 са 1241 и даље иде границом кп.бр. 1357 са 1308, 1317, 1341 и 1340/1, 1333 са 1340/1 и 1340/2, 1334 са 1338/1 и 1338/2, 1335/3 са 1338/2, 1337/2 и 1337/1, 1335/4 са 1337/1, 612/6, 612/7 и 612/5, пресеца кп.бр. 615/1 и даље иде границом кп.бр. 546/2 са 615/1, 546/9, 763 и 764, 544/1 са 764 и

762, 544/2 са 762, 766/3 и 766/1, 542 са 766/1, 766/2 и 541, 541 са 543 и 588/1, долази до кп.бр. 618/1 и њоме иде на исток до кп.бр. 451/2 где пресеца кп.бр. 618/1 и наставља њеном границом до регулације Државног пута 1Б реда број 15 којом наставља на североисток до кп.бр. 510/3, одакле прелази надвожњаком на другу страну Државног пута 1Б реда број 15 и наставља границом кп.бр. 618/3 са 457/1 и 458/1, 458/1 са 459/1, пресеца кп.бр. 286/1 (пруга) и наставља њеном границом на север до кп. бр. 414, где скреће границом кп.бр. 415 са 414, 416 са 413, пресеца кп.бр. 418/1 и долази до регулације реке Лепенице. Од овог места граница захвата наставља на север регулацијом реке Лепенице до кп.бр. 418/2, скреће њеном границом на исток, пресеца кп.бр. 619/3 и улази у **КО Корман** где пресеца кп.бр. 2582/4 и наставља регулацијом Јабучког потока до планиране петље нове саобраћајнице и старог пута Крагујевац-Баточина (кп.бр. 1560), обухвата целу петљу и скреће на југозапад регулацијом старог пута Крагујевац-Баточина, улазећи тако и у **КО Крагујевац 1** све до парцеле 14527 (пруга) у КО Крагујевац 1. Одавде граница наставља на југозапад границом парцеле пруге до њене тремеђе са кп.бр. 1543/4 и 1543/6, где скреће границом кп.бр. 1543/4 са 1543/6, 1719/3, 1543/9, 1543/8, 1543/10 и 1543/2 до места где пресеца кп.бр. 1543/2 и наставља границом кп.бр. 1562/1 са 1565 и 1564, пресеца кп.бр. 14530/15 (улица 19. октобар) и наставља њеном регулацијом на југозапад пресецајући реку Бресницу и пругу, где скреће границом кп.бр. 14528/1 са 4744/1, 4758 са 4752 и 4753. Одавде граница скреће на северозапад регулацијом улице Шумадијске (кп.бр. 4757), пресеца улицу Драгослава Срејовића (кп.бр. 4743), скреће њеном регулацијом на југозапад до улице Војислава Калановића (кп. бр. 4737) чијом регулацијом скреће на северозапад, пресеца реку Лепеницу и наставља границом **КО Крагујевац 3** и **КО Крагујевац 4** до кп.бр. 10805 **КО Крагујевац 4**. Овде граница скреће у **КО Крагујевац 4** регулацијом улице Саве Ковачевића (кп.бр. 10870/1) до планиране регулације улице Ћуре Пуцара-Старог којом скреће на запад до регулације улице Слободе где скреће на југ у дужини од око 160 m, пресеца улицу Слободе и даље наставља границом кп.бр. 10484/3 са 10695/1 и 10486/1 одакле скреће на запад границом кп.бр. 10832/2 (Сушичког потока) до места где пресеца ову парцелу до њене тремеђе са 10334 и 10408 и даље до регулације Сушичког потока, скреће на исток до границе кп. бр. 10410/5. Одавде граница иде на север западном границом кп. бр. 10410/5 до улице Београдске (кп.бр. 10858/1), пресеца је и наставља на североисток регулацијом ове улице до улице Миодрага Влајића-Шуке (кп. бр.

10862/1) коју пресеца и скреће њеном регулацијом на југоисток до улице Мартина Лутера-Кинга (кп. бр. 10854/7). Одавде скреће регулацијом ове улице на север до улице Мише Ристића (кп. бр. 5619/3) где скреће њеном регулацијом на северозапад до кп. бр. 4971 одакле иде границом кп. бр. 4971 са 5640, 4965 са 5640, 5641, 5642 и 5644, 4964 са 5644, 5652, 5653, 5654, 5655 и 5656 одакле скреће на запад границом улице Каницове (кп.бр. 4963) до улице Интернационалних бригада (кп. бр. 10844/1), пресеца је и наставља њеном регулацијом на север до регулације реке Угљешнице (кп. бр. 10830/1), скреће овом регулацијом на северозапад у дужини од око 280 m, где пресеца регулацију реке до њене тромеђе са кп.бр. 3115 и 3116. Одавде граница захвата иде границом кп.бр. 3115 са 3116, пресеца кп.бр. 3109 и наставља границом кп.бр. 3104 са 3105 и 10839/1 (улица Интернационалних бригада), пресеца кп.бр. 10839/1 и наставља регулацијом улице дуж кп.бр. 3033, до кп.бр. 2950 где скреће њеном границом са 2939 и 2940, 2941 са 2940 и 2934, 2942 са 2934 и 2928, пресеца 10838/1 и наставља границом кп.бр. 2916 са 2917, 2915 и 2914, 2871 са 2914 и 2913, 2872 са 2912 и 2911, 2885 са 2878, 2881, 2882 и 2883, 2884 са 2883 и 2861, 2885 са 2861, 2834, 2833 и 2801, 2801 са 2886, 2887 и 2888, 2888 са 2822, 2821 и 2814, 2813 са 2814, 2801 са 2810, 2809, 2808, 2807 и 2806, 2806 са 2802/1, 2805 са 2802/1 и 2802/2, 2802/3 са 2804 и 2802/4, 2802/4 са 2801, пресеца кп.бр. 2801 и наставља границом кп.бр. 2696 са 2714, 2697, 2698 и 2694, наставља истим правцем пресецајући кп.бр. 2695 до њене тромеђе са кп. бр. 2689 и 2688 и наставља даље пресецајући кп.бр. 2685. Одавде граница захвата скреће на североисток границом кп. бр. 2685 са 2683, 2684 и 2671, 2154 са 2671 и 2155/1, 2152 са 2156, пресеца 2152, и даље наставља њеном границом са 2157 и 2158, 2175 са 2158, 2159, 2167 и 2166, 2169 са 2166 и 2168, 2165 са 2164, пресеца кп.бр. 10840, 2382, 2386 и 2358 до тромеђе кп.бр. 2358 са 2222 и 2223, наставља границом кп.бр. 2222 са 2223, 2225 са 2226, пресеца кп.бр. 2228 до њене тромеђе са 2233 и 2227 одакле наставља границама кп. бр. 2233 са 2227 и 2234, 2236 са 2234, 2235 и 2237, 897 са 2237, 2255, 2257 и 2256, долазећи тако до почетне тачке описа границе захвата овог плана.

Површина обухвата Плана износи приближно 1308,00 ha.

Оквирна граница обухвата Плана дата је на графичком прилогу: Катастарско топографска подлога са границом обухвата Плана, који је саставни део ове одлуке.

Коначна граница обухвата Плана биће утврђена приликом израде и верификације Нацрта плана.

### Члан 3.

Плански основ за израду Плана је Генерални урбанистички план „Крагујевац 2030“ („Службени лист града Крагујевца“, број 24/23), у даљем тексту: ГУП.

Предметно подручје налази се у североисточном делу ГУП-а и обухвата делове три просторне целине: „Центар“, „Север“ и „Исток“ и простире се од границе градског центра до североисточне границе ГУП-а.

Према ГУП-у целокупан обухват Плана се налази у грађевинском подручју, са следећим наменама:

- површине и објекти јавне намене: образовање и васпитање, комуналне делатности, објекти управе и администрације, посебне намене, зеленило, спорт и рекреација, као и објекти и мрежа саобраћајне и остале инфраструктуре;

- површине и објекти осталих намена: становање високих и средњих густина са вишепородичним и породичним стамбеним објектима и пратећим наменама, комерцијални садржаји и центри и индустријске зоне.

Основна концепција развоја овог простора према ГУП-у је даље погушћавање кроз реконструкцију и доградњу постојећих зона и нову изградњу на неизграђеном земљишту, објеката осталих намена, уз изградњу и опремање потребним јавним и осталим функцијама насељских централних пунктова и потеза у складу са мрежом центра ГУП-а.

### Члан 4.

Основни принципи планирања, коришћења, уређења и заштите простора су:

- примена савремених принципа у планирању, уређењу и заштити простора;
- заштита јавног интереса;
- заштита, уређење и одрживо коришћење културног наслеђа и
- унапређење животне средине.

### Члан 5.

Визија и циљеви израде Плана су:

- преиспитивање планских решења, достигнуте реализације и конфликта у простору, преиспитивање регулације и односа површина јавне и остале намене, као и иницијатива резидената, физичких и правних лица;
- усаглашавање са ГУП-ом;
- регулација површина и објеката јавне намене;
- дефинисање правила уређења, правила грађења и начина коришћења земљишта;
- развој комуналне и саобраћајне инфраструктуре;
- дефинисање услова и мера заштите животне средине, природних и културних добара, енергетске ефикасности,

приступачности и заштите од елементарних непогода и несрећа;

- дефинисање правила за спровођење Плана.

#### **Члан 6.**

Концептуални оквир планирања, коришћења, уређења и заштите планског подручја подразумева оптимално коришћење потенцијала подручја, регулацију и комунално опремање, планска решења сагласна променама у простору и усклађивање са потребама корисника, резидената и правних лица, а у складу са поставкама и генералним решењима ГУП-а.

Структуру претежних намена у обухвату Плана чине површине и објекти јавне и остале намене у оквиру грађевинског подручја.

#### **Члан 7.**

План ће садржати текстуални и графички део.

Текстуални део Плана садржаће општи део и плански део.

Општи део Плана садржаће образложење правног и планског основа у виду извода из плана вишег реда, односно ширег подручја, опис обухвата Плана са пописом катастарских парцела и опис постојећег стања.

Плански део садржаће правила уређења и правила грађења.

Саставни део Плана је и Документациона основа.

#### **Члан 8.**

Носилац израде Плана је градска управа надлежна за послове просторног планирања, а израда Плана се уступа, односно поверава Јавном предузећу „Урбанизам“ - Крагујевац (у даљем тексту: обрађивач), које је у обавези да Нацрт плана изради у року који не може бити дужи од 12 месеци од дана доношења Одлуке.

#### **Члан 9.**

Израда Плана финансираће се средствима буџета града Крагујевца.

#### **Члан 10.**

Након ступања на снагу ове одлуке, а пре израде Нацрта плана, обрађивач ће припремити Елаборат за израду Плана генералне регулације „Радна зона Крагујевац и зона пословања“ (у даљем тексту: Елаборат) за рани јавни увид, у трајању од 15 дана.

Елаборат ће садржати елементе потребне за упознавање јавности са општим циљевима, сврхом израде планског документа, могућим решењима и ефектима планирања.

Излагање Елабората из става 1. овог члана обавља се електронским путем, на интернет страници града Крагујевца, а биће

доступан за непосредни увид у градској управи надлежној за послове урбанизма (Зграда органа града Крагујевца, Трг слободе 3, V спрат).

Оглас о излагању Елабората на рани јавни увид биће објављен у средствима јавног информисања и у електронском облику на званичној интернет страници града Крагујевца, доносиоца плана и интернет страници обрађивача.

#### **Члан 11.**

По завршеном раном јавном увиду обрађивач приступа изради Нацрта плана.

Излагање Нацрта плана на јавни увид, у трајању од 30 дана, врши се после обављене стручне контроле Комисије за планове.

Нацрт плана излаже се на јавни увид у аналогном облику, као и електронском, односно дигиталном облику на званичној интернет страници града Крагујевца, односно у градској управи надлежној за послове урбанизма (Зграда органа града Крагујевца, Трг слободе 3, V спрат).

Оглас о излагању Нацрта плана на јавни увид биће објављен у средствима јавног информисања и у електронском облику на интернет страници града Крагујевца и интернет страници обрађивача.

#### **Члан 12.**

За потребе израде Плана у складу са Одлуком Градске управе за развој и инвестиције о приступању изради стратешке процене утицаја на животну средину Плана генералне регулације „Радна зона Крагујевац и зона пословања“, број 350-1390/24-XXIV од 12. јуна 2024. године, приступиће се изради Стратешке процене утицаја плана на животну средину.

Одлука из става 1. овог члана је саставни део ове одлуке.

#### **Члан 13.**

За потребе израде Плана потребна је израда Студије заштите непокретних културних добара у складу са Мишљењем Завода за заштиту споменика културе Крагујевац број 1648-02/1 од 5. јуна 2024. године.

Рок за израду студије из става 1. овог члана је 7 месеци.

Ако Завод за заштиту споменика културе Крагујевац не изради студију у прописаном року, сматраће се да израда студије није потребна, а поступак израде планског документа наставиће се у складу са одредбама Закона о планирању и изградњи.

#### **Члан 14.**

План ће бити израђен у четири примерка оригинала у аналогном и дигиталном облику који ће се по овери чувати у Скупштини



града Крагујевца као доносиоцу Плана, Градској управи за развој и инвестиције, градској управи надлежној за послове урбанизма и у Јавном предузећу „Урбанизам“ - Крагујевац.

**Члан 15.**

Ова одлука се објављује у Централном регистру планских докумената.

**Члан 16.**

Одлука ступа на снагу осмог дана од објављивања у „Службеном листу града Крагујевца“.

**СКУПШТИНА ГРАДА КРАГУЈЕВЦА**

**Број: 350-1547/24-I**

**У Крагујевцу, 25. јуна 2024. године**

**ПРЕДСЕДНИК,**

**Ивица Момчиловић, с.р.**

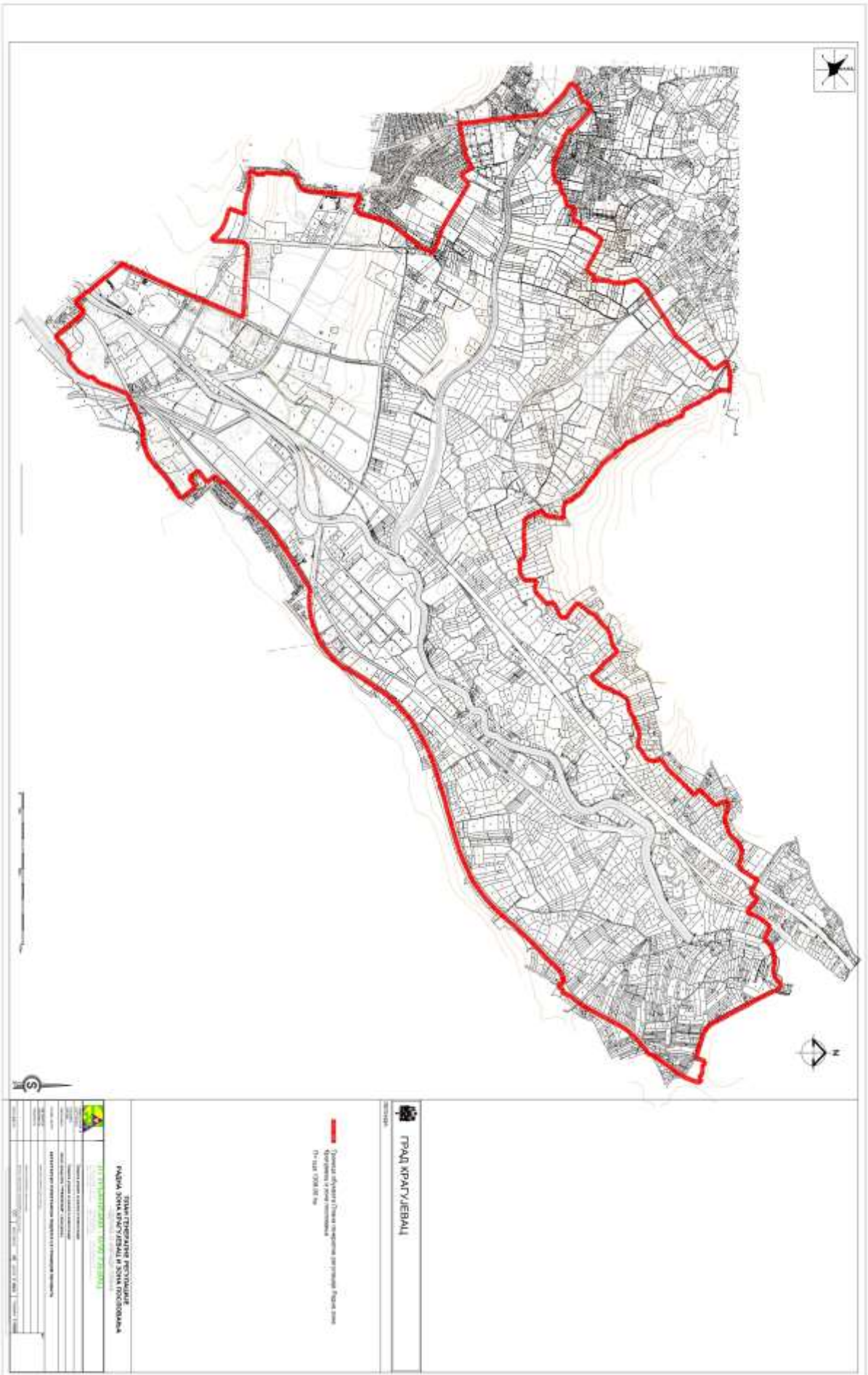



Република Србија  
Град Крагујевац  
Градска управа за развој и инвестиције  
Број: 350-1390-XXIV  
Датум: 12. јун 2024. године  
Крагујевац

Градска управа за развој и инвестиције, на основу члана 9. став 1. и 2. Закона о стратешкој процени утицаја на животну средину („Службени гласник Републике Србије”, број 72/09, 81/09 – исправка, 64/10 – одлука УС, 24/11, 121/12, 42/13 – одлука УС, 50/13 – одлука УС, 98/13 – одлука УС, 132/14, 145/14, 83/18, 31/19, 37/19 – др. закон, 9/20, 52/21 и 62/23), и члана 11. став 1. алинеја 4. Одлуке о организацији Градских управа града Крагујевца („Службени лист града Крагујевца”, број 37/21-пречишћен текст и 14/23), по претходно прибављеном Мишљењу Секретаријата за локални економски развој, привреду, пољопривреду и заштиту животне средине, Одељења за заштиту животне средине број XXIV-02-501-155/24 од 5. јуна 2024. године, доноси:

#### ОДЛУКУ

#### о приступању изради стратешке процене утицаја на животну средину Плана генералне регулације „Радна зона Крагујевац и зона пословања“

I Одлуком о приступању изради стратешке процене утицаја на животну средину Плана генералне регулације „Радна зона Крагујевац и зона пословања“ (у даљем тексту: Одлука), приступа се изради Стратешке процене утицаја на животну средину Плана генералне регулације „Радна зона Крагујевац и зона пословања“ (у даљем тексту: Стратешка процена).

II Стратешка процена ће се вршити из разлога спречавања и ограничавања негативних утицаја будућих пројеката на животну средину, у складу са критеријумима утврђеним Законом о стратешкој процени утицаја на животну средину („Службени гласник Републике Србије”, број 135/04 и 88/10).

III У оквиру стратешке процене, биће разматрани процењени утицаји планираних активности у оквиру обухвата Плана генералне регулације „Радна зона Крагујевац и зона пословања”, односно утицаји на чиниоце животне средине и то на квалитет ваздуха, вода, земљишта, појаву буке и вибрација, јонизујућег и нејонизујућег зрачења, биодиверзитет и здравље становништва.

IV Стратешку процену ће израдити ЈП „Урбанизам” Крагујевац истовремено са Планом генералне регулације „Радна зона Крагујевац и зона пословања”.

О извршеној стратешкој процени утицаја Плана на животну средину израдиће се Извештај о стратешкој процени који ће садржати обавезне елементе утврђене у члану 12. став 2. Закона о стратешкој процени утицаја на животну средину („Службени гласник Републике Србије”, број 135/04 и 88/10).

V У циљу учешћа заинтересованих органа и организација и јавности у поступку израде и разматрања извештаја о стратешкој процени, Градска управа за развој и инвестиције ће Извештај о стратешкој процени утицаја Плана на животну средину изложити на јавни увид заједно са Планом генералне регулације „Радна зона Крагујевац и зона пословања”, сходно члану 19. Закона о стратешкој процени утицаја

на животну средину („Службени гласник Републике Србије“ број 135/04 и 88/10) и члану 50. Закона о планирању и изградњи („Службени гласник Републике Србије“ број 72/09, 81/09 – исправка, 64/10 - одлука УС, 24/11, 121/12, 42/13 – одлука УС, 50/13 – одлука УС, 98/13 – одлука УС, 132/14, 145/14, 83/18, 31/19, 37/19 – др. закон, 9/20, 52/21 и 62/23)

VI Ова одлука је саставни део Одлуке о изради Плана генералне регулације „Радна зона Крагујевац и зона пословања“.

VII Ову одлуку објавити у „Службеном листу града Крагујевца“.

ВД НАЧЕЛНИКА,

Снежана Петровић

Скупштина града Крагујевца, на основу члана 46. Закона о планирању и изградњи („Службени гласник Републике Србије“, број 72/09, 81/09– исправка, 64/10–одлука УС, 24/11, 121/12, 42/13– одлука УС, 50/13– одлука УС, 98/13 – одлука УС, 132/14, 145/14, 83/18, 31/19, 37/19– др.закон, 9/20,52/21 и 62/23), члана 32. у вези члана 36. Правилника о садржини, начину и поступку израде докумената просторног и урбанистичког планирања („Службени гласник Републике Србије“, број 32/19) и члана 40.став 1. тачка 20. Статута града Крагујевца („Службени лист града Крагујевца“, број 8/19), на седници одржаној 25. јуна 2024. године, доноси

## О Д Л У К У

**о изменама и допунама Одлуке о изради  
Измене и допуне дела Друге измене и допуне  
дела Плана детаљне регулације „Институт за  
стрна жита-радна зона Феникс“**

### Члан 1.

У називу Одлуке о изради Измене и допуне дела Друге измене и допуне дела Плана детаљне регулације „Институт за стрна жита-радна зона Феникс“ („Службени лист града Крагујевца“, број 14/23)-у даљем тексту: Одлука, речи: „Друге измене и допуне дела“, бришу се.

### Члан 2.

У члану 1.Одлуке речи: „Друге измене и допуне дела“, бришу се.

### Члан 3.

У члану 2.Одлуке, став 1.речи: „Друге измене и допуне дела“, се бришу, после речи: „саобраћајнице“,брише се интерпункцијски знак запета и додајубројеви и речи: „(к.п. бр. 10418/20 КО Крагујевац 4), међном линијом између к.п. бр. 10418/19 и 10418/25; 10418/25 и 10422/4; 10418/25 и 10418/7,аречи: „и границом кп.бр. 10417/1 КО Крагујевац 4 до укрштања са улицом Миодрага Влајића Шукe- државним путем ИБ реда 24“, замењују се речима: „до улице Саве Ковачевића, наставља улицом Саве Ковачевића до укрштања са улицом Миодрага Влајића – Шукe - државног пута ИБ реда 24, наставља улицом Миодрага Влајића – Шукe до међне линије између к.п.бр. 10472/25 и 10470/7 КО Крагујевац 4; к.п.бр. 10472/25 и 10480/3 КО Крагујевац 4; 10472/26 и 10472/24 и 10472/23 и катастарске међне линије између к.п.бр. 10472/19 и 10472/25 КО Крагујевац 4, иде даље дуж регулационе линије улице Миодрага Влајића – Шукe све до почетне тачке описа границе обухвата.“

У члану 2.Одлуке, став 3.мења се и гласи:

„Површина обухвата Плана износи приближно 28.87.41 ha.“

У члану 2.Одлуке, став 4.мења се и гласи:

„Оквирна граница обухвата Плана дата је на графичком прилогу: Катастарско топографска подлога са границом обухвата Плана, који је саставни део ове одлуке“.

У члану 2.Одлуке, став 5.после речи: „Плана“ додаје се запета и речи:“као и тачан попис катастарских парцела,“.

### Члан 4.

У члану 3.Одлуке, став 1.после речи: „је“ додају се речи: „Генерални урбанистички план „Крагујевац 2030“ („Службени лист града Крагујевца“, број 24/23) - у даљем тексту: ГУП и“.

У члану 3.Одлуке,после става 1.додаје се нов став 2.који гласи:

„Предметно подручје налази се у северном делу Града на удаљености од око 1.700m од центра града у Месној заједници „Бубањ“. Целокупан обухват Плана се налази у грађевинском подручју.“

У члану 3.Одлуке додаје се нови став 5.који гласи:

„Основна концепција развоја овог простора према ГУП-у је новаизградњана неизграђеном земљишту, опремање насеља потребним јавним и осталим функцијама у складу са ГУП-ом.“

### Члан 5.

У члану 5.Одлуке, алинеја прва мења се и гласи:

„- стварање услова за планско уређење и коришћење простора;“

### Члан 6.

У члану 6. Одлуке,после речи: „измену“, додају се речи: „обухвата Плана и“, а после речи: „грађења“, додаје се запета и речи: „а у складу са ГУП-ом односно планом ширег подручја“.

### Члан 7.

У члану 12.ставу 1. Одлуке, после речи: „године“, додају се речи: „и Одлуком о неприступању изради стратешке процене утицаја на животну средину Измене и допуне дела Плана детаљне регулације „Институт за стрна жита-радна зона Феникс“, број 350-1408/24-XXIV од 12. јуна 2024. године.“

У члану 12.ставу 2. Одлуке, реч: „Одлука“, замењује се речју: „Одлуке“, а речца: „је“, замењује се речцом: „су“.

### Члан 8.

После члана 12. Одлуке, додаје се нов члан 12а који гласи:

**„Члан 12а**

За потребе израде Плана није потребна израда Студије заштите непокретних културних добара а у складу са Мишљењем Завода за заштиту споменика културе Крагујевац“.

**Члан 9.**

Овлашћује се Одбор за прописе да изврши правно техничку редакцију, утврди и објави пречишћен текст Одлуке о изради Измене и допуне дела Плана детаљне регулације „Институт за стрна жита-радна зона Феникс“.

**Члан 10.**

Ова одлука се објављује у Централном регистру планских докумената.

**Члан 11.**

Одлука ступа на снагу осмог дана од објављивања у „Службеном листу града Крагујевца“.

**СКУПШТИНА ГРАДА КРАГУЈЕВЦА**

**Број: 350-1519/24-I**

**У Крагујевцу, 25. јуна 2024. године**

**ПРЕДСЕДНИК,  
Ивица Момчиловић, с.р.**

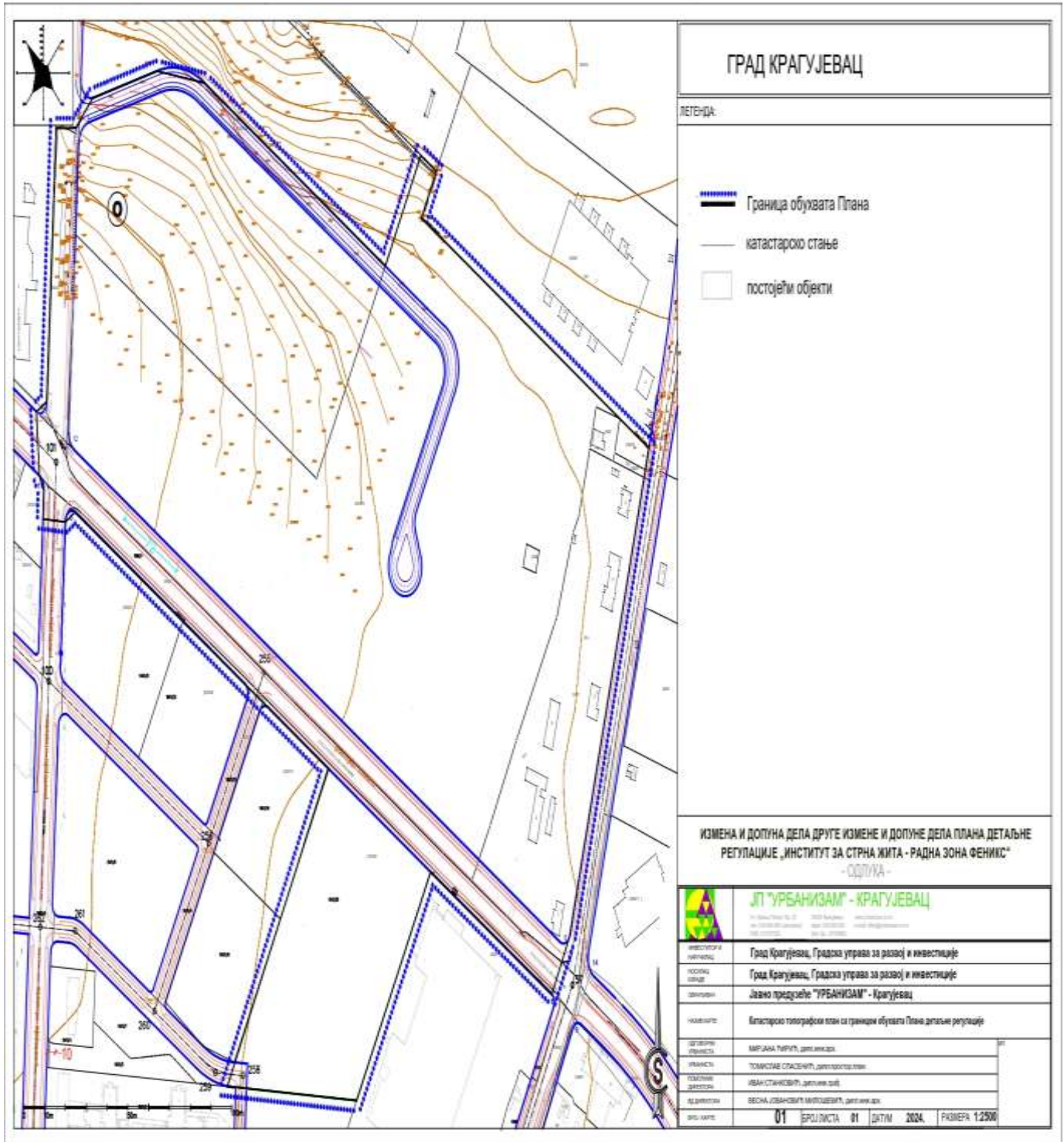

### ГРАД КРАГУЈЕВАЦ

ЛЕГЕНДА:

- Граница обухвата Плана
- катастарско стање
- постојећи објекти

ИЗМЕНА И ДОПУНА ДЕЛА ДРУГЕ ИЗМЕНЕ И ДОПУНЕ ДЕЛА ПЛАНА ДЕТАЉНЕ РЕГУЛАЦИЈЕ „ИНСТИТУТ ЗА СТРАНА ЖИТА - РАДНА ЗОНА ФЕНИКС“ - ОДЛУКА



#### ЈП "УРБАНИЗАМ" - КРАГУЈЕВАЦ

ИНВЕСТИЦИЈА И ИМПЛЕМЕНТАЦИЈА	Град Крагујевац, Градска управа за развој и инвестиције
ПОСРЕДНИ ОРГАНИ	Град Крагујевац, Градска управа за развој и инвестиције
ОДЛУЧИЛА	Јавно предузеће "УРБАНИЗАМ" - Крагујевац
НАМЕНА	Катастарско топографски план са границом обухвата Плана детаљне регулације
ДИЗАЈНИР	МАРЈАНА ТИМКУТ, дип.инжењер
ПРОВЕРИО	ТОМИСЛАВ СТАСЕНЧИЋ, дип.инжењер
ДИРЕКТОР	ИВАН СТАНИЌЕВИЋ, дип.инжењер
ДИРЕКТОРИЈА	БЕОГРА, ЈОВАНОВИЋИЋ ПУТОВОЊИШТЕ, дип.инжењер
ЛИСТ	01
БРОЈ ЛИСТА	01
ДАТУМ	2024.
РАЗМЕР	1:2500



Република Србија  
Град Крагујевац  
Градска управа за развој и инвестиције  
Број: 350-1408/24 – XXIV  
Датум: 12. јун 2024. године  
Крагујевац

Градска управа за развој и инвестиције, на основу члана 9. став 1. и 2. Закона о стратешкој процени утицаја на животну средину („Службени гласник Републике Србије”, број 135/04 и 88/10), у вези члана 46. Закона о планирању и изградњи („Службени гласник Републике Србије”, број 72/09, 81/09-исправка, 64/10-Одлука УС, 24/11, 121/12, 42/13-Одлука УС, 50/13-Одлука УС и 98/13 Одлука УС, 132/14, 145/14, 83/18, 31/19, 37/19, 9/20, 50/21 и 62/23) и члана 11. став 1. алинеја 4. Одлуке о организацији Градских управа града Крагујевца („Службени лист града Крагујевца”, број 37/21- пречишћен текст и 14/23), по претходно прибављеном Мишљењу Секретаријата за локални економски развој, привреду, пољопривреду и заштиту животне средине, Одељења за заштиту животне средине број XXIV-02-501-162/24 од 11. јуна 2024. године, доноси:

### ОДЛУКУ

о неприступању изради стратешке процене утицаја на животну средину  
Измене и допуне дела Плана детаљне регулације  
„Институт за стрна жита - радна зона Феникс“

#### Члан 1.

Не приступа се изради стратешке процене утицаја на животну средину Измене и допуне дела Плана детаљне регулације „Институт за стрна жита - радна зона Феникс“.

#### Члан 2.

Оквирна граница Измене и допуне дела Плана детаљне регулације „Институт за стрна жита - радна зона Феникс“ (у даљем тексту: План) иде регулацијом улице Миодрага Влајића Шукe - државног пута IB реда 24, регулацијом улице Слободе, наставља регулацијом планиране блоковске саобраћајнице, (к.п. бр. 10418/20 КО Крагујевац 4), међном линијом између: кп. бр. 10418/19 и 10418/25; 10418/25 и 10422/4; 10418/25 и 10418/7 затим границом намене Државни Дата центар до улице Саве Ковачевића, наставља улицом Саве Ковачевића до укрштања са улицом Миодрага Влајића – Шукe - државног пута IB реда 24, наставља улицом Миодрага Влајића – Шукe до међне линије између кп. бр. 10472/25 и 10470/7 КО Крагујевац 4; кп. бр. 10472/25 и 10480/3 КО Крагујевац 4; 10472/26 и 10472/24 и 10472/23 и катастарске међне линије између кп. бр. 10472/19 и 10472/25 КО Крагујевац 4, иде даље дуж регулационе линије улице Миодрага Влајића – Шукe до почетне тачке описа границе обухвата“.

Катастарске парцеле у обухвату Плана припадају катастарској општини Крагујевац 4.

Површина обухват Плана износи приближно 28.87.41 ha.

Оквирна граница обухвата Плана дата је на графичком прилогу: Катастарско топографска подлога са границом обухвата Плана, који је саставни део ове одлуке.“

Коначна граница обухвата Плана, као и тачан попис катастарских парцела, биће утврђена приликом израде и верификације Нацрта плана.

#### Члан 3.

Плански основ за израду Плана је Генерални урбанистички план „Крагујевац 2030“ („Службени лист града Крагујевца”, број 24/23) - у даљем тексту: ГУП и План генералне регулације „Радна зона Крагујевац и зона пословања“ („Службени лист града Крагујевца”, број 26/13), у даљем тексту: ПГР.

Предметно подручје налази се у северном делу Града на удаљености од око 1.700 m од центра града у Месној заједници „Бубањ“. Целокупан обухват Плана се налази у грађевинском подручју.

Према ПГР-у површине у обухвату Плана имају претежну намену:



- површине и објекти остале намене: пословање 1 и становање високих густина А.1.2;
  - површине и објекти јавне намене: објекти и мрежа саобраћајне и комуналне инфраструктуре.
- Обухват Плана тангира државни пут IB реда 24 и део је најзначајније пословне зоне на једном од главних праваца повезивања са главним градским центром – потез дуж трасе државног пута IB реда 24. За ову зону ПГР предвиђа активирање и изградњу објеката и уређење простора од значаја не само за Град, већ и Шумадијски регион, односно Републику Србију.
- Основна концепција развоја овог простора према ГУП-у је нова изградња на неизграђеном земљишту, опремање насеља потребним јавним и осталим функцијама у складу са ГУП-ом."

#### Члан 4.

Основни принципи планирања, коришћења, уређења и заштите простора су:

- примена савремених принципа у планирању, уређењу и заштити простора;
- заштита јавног интереса;
- заштита, уређење и одрживо коришћење културног наслеђа и
- унапређење животне средине.

#### Члан 5.

Визија и циљеви израде Плана су:

- стварање услова за планско уређење и коришћење простора;
- регулација површина и објеката јавне намене;
- дефинисање правила уређења, правила грађења и начина коришћења земљишта;
- развој комуналне и саобраћајне инфраструктуре;
- дефинисање услова и мера заштите животне средине, природних и културних добара, енергетске ефикасности, приступачности и заштите од елементарних непогода и несрећа;
- дефинисање правила за спровођење Плана."

#### Члан 6.

План ће се односити на измену обухвата Плана и планских решења сагласно потребама за промену намене „индустрија“ у намену „комерцијалне делатности са компатибилним наменама“ (становање, пословање, друге јавне и остале намене, објекти саобраћајне и комуналне инфраструктуре), уз преиспитивање регулационих елемената и прецизирање правила уређења и грађења, а у складу са ГУП-ом односно планом ширег подручја."

#### Члан 7.

План ће садржати текстуални и графички део.

Текстуални део Плана садржаће општи део и плански део.

Општи део Плана садржаће образложење правног и планског основа у виду извода из плана вишег реда, односно ширег подручја, опис обухвата плана са пописом катастарских парцела и опис постојећег стања.

Плански део садржаће правила уређења и правила грађења.

Саставни део Плана је и Документациона основа.

#### Члан 8.

На основу елемената из ове Одлуке и Мишљења Секретаријата за локални економски развој, привреду, пољопривреду и заштиту животне средине, Одељења за заштиту животне средине да намена простора у обухвату Измене и допуне дела Плана детаљне регулације „Институт за стрна жита - радна зона Феникс“, не представља оквир за одобравање будућих пројеката одређених прописима којима се одређује стратешка процена утицаја на животну средину, оцењено је да не постоји могућност значајних утицаја плана на животну средину, јер се измена односи на изградњу на неизграђеном земљишту, опремање насеља потребним јавним и осталим функцијама у складу са ГУП-ом, а предметни план ће бити обухваћен Планом генералне регулације „Радна зона зона Крагујевац и зона пословања“ за који је донето мишљење да је потребна стратешка процена утицаја на животну средину па се из тог разлога не приступа изради стратешке процене утицаја на животну средину Измене и допуне дела Плана детаљне регулације „Институт за стрна жита - радна зона Феникс“.

**Члан 9.**  
Одлука је саставни део Одлуке о изради Измене и допуне дела Плана детаљне регулације „Институт за стрна жита - радна зона Феникс“.

**Члан 10.**  
Ову Одлуку објавити у „Службеном листу града Крагујевца“.



Скупштина града Крагујевца, на основу члана 32. став 1. тачка б) а у вези са чланом 66. став 3. Закона о локалној самоуправи ("Службени гласник Републике Србије", број 129/07, 83/14 - др. закон, 101/16 - др. закон, 47/18 и 111/21 – др. закон) и члана 40. тачка 2. Статута града Крагујевца ("Службени лист града Крагујевца", број 8/19), на седници одржаној 25. јуна 2024. године, доноси

### О Д Л У К У

#### о изменама и допуни Одлуке о Градском већу

##### Члан 1.

У члану 3. Одлуке о Градском већу ("Службени лист града Крагујевца", број 8/22 – пречишћен текст) – у даљем тексту: Одлука, речи: "органима Града и посебним службама", замењују се речима: "Градским управама и стручним службама".

##### Члан 2.

У члану 21. Одлуке, ставови 3. и 4. мењају се и гласе:

"Стална радна тела Градског већа образују се на мандатни период на који је изабрано Градско веће, а решењем о образовању може да буде утврђена и накнада за рад у сталном радном телу.

Председник сталног радног тела, одређује се, по правилу, из реда чланова Градског већа, а може бити одређено и друго лице које је стручно за област која је предмет рада сталног радног тела Градског већа."

##### Члан 3.

У називу подпоглавља 6.2. Одлуке, речи: "посебној служби" замењују се речима: "стручним службама".

У члану 25. Одлуке, у ставовима 1, 2, 3. и 4. речи: "посебним службама" замењују се речима: "стручним службама" у одговарајућем падежу.

##### Члан 4.

У члану 34. Одлуке, став 2. знак интrepункције тачка замењује се знаком интrepункције запета и додају се речи: "а обавезно ако је заменик председавао седницом Градског већа на којој је донет акт."

##### Члан 5.

Ова одлука ступа на снагу осмог дана од дана објављивања у "Службеном листу града Крагујевца".

#### СКУПШТИНА ГРАДА КРАГУЈЕВЦА

Број: 020-360/24-I

У Крагујевцу, 25. јуна 2024. године

ПРЕДСЕДНИК,  
Ивица Момчиловић, с.р.

Скупштина града Крагујевца, на основу члана 11. став 4. Закона о финансијској подршци породици са децом („Службени гласник Републике Србије“, број 113/17, 50/18, 46/21 - одлука УС, 51/21 - одлука УС, 53/21 - одлука УС, 66/21, 130/21, 43/23-одлука УС, 62/23 и 11/24 - одлука УС), члана 32. тачка б. у вези са чланом 66. став 3. Закона о локалној самоуправи („Службени гласник Републике Србије“, број 129/07, 83/14-др. закон, 101/16-др. закон, 47/18 и 111/21-др. закон), члана 40. став 1. тачка 2. Статута града Крагујевца („Службени лист града Крагујевца“, број 8/19) и члана 6. у вези са чланом 4. Одлуке о проширеним и додатним правима финансијске подршке породици са децом и мером за остваривање демографске и популационе политике на територији града Крагујевца („Службени лист града Крагујевца“, број 19/23-пречишћен текст), на седници одржаној 25. јуна 2024. године, доноси

### О Д Л У К У

#### о изменама Одлуке о остваривању права на финансијску помоћ за вантелесну оплодњу

##### Члан 1.

Члан 3. Одлуке о остваривању права на финансијску помоћ за вантелесну оплодњу („Службени лист града Крагујевца“, број 21/22) - у даљем тексту: Одлука, мења се и гласи:

##### „Члан 3.

Финансијска помоћ за вантелесну оплодњу из средстава буџета Града може се остварити:

- за три покушаја вантелесне оплодње, за жене од 45 до 49 година живота, које немају дете,
- за два покушаја вантелесне оплодње за жене од 45 до 47 година живота које имају једно дете.“

##### Члан 2.

Члан 4. Одлуке, мења се и гласи:

##### „Члан 4.

Право на финансијску помоћ за вантелесну оплодњу могу остварити парови који испуњавају следеће услове, и то:

а) парови из алинеје прве члана 3. ове одлуке:

- да пар у постојећој заједници живота нема дете,
- да пар живи у брачној заједници или ванбрачној заједници,
- да жена у моменту подношења захтева испуњава доњу старосну границу коју прописије Републички фонд за здравствено осигурање (45 година), а нема више од 49 година живота,
- да су оба партнера држављани Републике Србије,

- да оба партнера имају пребивалиште на територији Града, најмање годину дана пре дана подношења захтева,
- да пар испуњава здравствене критеријуме прописане од стране Републичке стручне комисије,
- да је пар укључен у поступак вантелесне оплодње у оквиру здравствене установе на територији Републике Србије,
- да више не постоје услови, односно могућности за остваривање права на вантелесну оплодњу на терет средстава Републичког фонда за здравствено осигурање;

б) парови из алинеје друге члана 3. ове одлуке:

- да пар у постојећој заједници живота има једно дете,
- да пар живи у брачној заједници или ванбрачној заједници,
- да жена у моменту подношења захтева испуњава доњу старосну границу коју прописије Републички фонд за здравствено осигурање (45 година), а нема више од 47 година живота,
- да су оба партнера држављани Републике Србије,
- да оба партнера имају пребивалиште на територији Града, најмање годину дана пре дана подношења захтева,
- да пар испуњава здравствене критеријуме прописане од стране Републичке стручне комисије,
- да је пар укључен у поступак вантелесне оплодње у оквиру здравствене установе на територији Републике Србије,
- да више не постоје услови, односно могућности за остваривање права на вантелесну оплодњу на терет средстава Републичког фонда за здравствено осигурање.“

#### **Члан 3.**

Овлашћује се Одбор за прописе да изврши правно техничку редакцију, утврди и објави пречишћен текст Одлуке о остваривању права на финансијску помоћ за вантелесну оплодњу.

#### **Члан 4.**

Ова одлука ступа на снагу осмог дана од дана објављивања у „Службеном листу града Крагујевца“.

**СКУПШТИНА ГРАДА КРАГУЈЕВЦА**

**Број: 50-73/24-I**

**У Крагујевцу, 25. јуна 2024. године**

**ПРЕДСЕДНИК,  
Ивица Момчиловић, с.р.**

Скупштина града Крагујевца, на основу члана 20. став 1. тачка 5. и члана 32. став 1. тачка 6. Закона о локалној самоуправи („Службени гласник Републике Србије“, број 129/07, 83/14 - др. закон, 101/16 - др. закон, 47/18 и и 111/21-др. закон), члана 19. став 1. тачка 9. и члана 40. тачка 2. Статута града Крагујевца („Службени лист града Крагујевца“, број 8/19), на седници одржаној 25. јуна 2024. године, доноси

### **О Д Л У К У**

#### **о измени Одлуке о пружању подршке за унапређење и заштиту старих лица са територије града Крагујевца**

#### **Члан 1.**

Члан 8. Одлуке о пружању подршке за унапређење и заштиту старих лица са територије града Крагујевца („Службени лист града Крагујевца“, број 29/20, 16/21, 16/22 и 33/22) - у даљем тексту Одлука, мења се и гласи:

#### **„Члан 8.**

Комисија се образује у саставу:

1. Ратко Томашевић - председник Комисије,
2. Витомир Недељковић- члан Комисије,
3. Петар Росић- члан Комисије,
4. Биљана Илић Стошић- члан Комисије,
5. Никола Рибарић – члан Комисије.

Промена састава Комисије, као и лица које за потребе Комисије обавља стручне и административно техничке послове, након ступања на снагу ове одлуке, вршиће се решењем Скупштине града Крагујевца, на предлог надлежног одбора.“

#### **Члан 2.**

Овлашћује се Одбор за прописе да изврши правно – техничку редакцију и утврди и објави пречишћен текст Одлуке о пружању подршке за унапређење и заштиту старих лица са територије града Крагујевца.

#### **Члан 3.**

Ова одлука ступа на снагу осмог дана од дана објављивања у „Службеном листу града Крагујевца“.

**СКУПШТИНА ГРАДА КРАГУЈЕВЦА**

**Број: 112-1150/24-I**

**У Крагујевцу, 25. јуна 2024. године**

**ПРЕДСЕДНИК,  
Ивица Момчиловић, с.р.**

Скупштина града Крагујевца, на основу члана 32. став 1. тачка 6. и тачка 16. у вези члана 66. став 3. Закона о локалној самоуправи („Службени гласник Републике Србије“, број 129/07, 83/14 - др. закон, 101/16 – др. закон, 47/18 и 111/21 – др. закон) и члана 40. став 1. тачка 38. Статута града Крагујевца („Службени лист града Крагујевца“, број 8/19), на седници одржаној 25. јуна 2024. године, доноси

### **О Д Л У К У**

#### **о измени Одлуке о радном времену у угоститељским, трговинским и занатским објектима на територији града Крагујевца**

##### **Члан 1.**

У члану 33. Одлуке о радном времену у угоститељским, трговинским и занатским објектима на територији града Крагујевца („Службени лист града Крагујевца“, број 7/21) - у даљем тексту Одлука, став 1. број: „21:00“, замењује се бројем: „23:00“.

##### **Члан 2.**

Ова одлука ступа на снагу осмог дана од дана објављивања у „Службеном листу града Крагујевца“.

#### **СКУПШТИНА ГРАДА КРАГУЈЕВЦА**

**Број: 130-2/24-I**

**У Крагујевцу, 25. јуна 2024. године**

**ПРЕДСЕДНИК,  
Ивица Момчиловић, с.р.**

Скупштина града Крагујевца, на основу члана 4. став 3. Закона о комуналним делатностима („Службени гласник Републике Србије“, број 88/11, 104/16 и 95/18), члана 32. став 1. тачка 6. у вези са чланом 66. став 3. Закона о локалној самоуправи („Службени гласник Републике Србије“, број 129/07, 83/14- др. закон, 101/16- др. закон, 47/18 и 111/21- др. закон) и члана 40. став 1. тачка 2. Статута града Крагујевца („Службени лист града Крагујевца“, број 8/19), на седници одржаној 25. јуна 2024. године, доноси

### **О Д Л У К У**

#### **о измени Одлуке о јавним паркиралиштима**

##### **Члан 1.**

У члану 52. Одлуке о јавним паркиралиштима („Службени лист града

Крагујевца“ број 14/23), став 1, број "2024." замењује се бројем "2025.".

##### **Члан 2.**

Овлашћује се Одбор за прописе да изврши правно - техничку редакцију, утврди и објави пречишћен текст Одлуке о јавним паркиралиштима.

##### **Члан 3.**

Одлука ступа на снагу осмог дана од дана објављивања у "Службеном листу града Крагујевца".

#### **СКУПШТИНА ГРАДА КРАГУЈЕВЦА**

**Број: 352-493/24-I**

**У Крагујевцу, 25. јуна 2024. године**

**ПРЕДСЕДНИК,  
Ивица Момчиловић, с.р.**

Скупштина града Крагујевца, на основу члана 40. став 2. Закона о оглашавању („Службени гласник Републике Србије“, број 6/16 и 52/19- др. закон), члана 191. став 3. Закона о накнадама за коришћење јавних добара („Службени гласник Републике Србије“, број 95/18, 49/19, 86/19- усклађени дин. изн, 156/20- усклађени дин. изн, 15/21- усклађени дин. изн, 92/23 и 120/23- усклађени дин. изн.), члана 32. став 1. тачка 6. у вези са чланом 66. став 3. Закона о локалној самоуправи („Службени гласник Републике Србије“, број 129/07, 83/14- др. закон, 101/16- др. закон, 47/18 и 111/21- др. закон) и члана 40. став 1. тачка 2. Статута града Крагујевца („Службени лист града Крагујевца“, број 8/19), на седници одржаној 25. јуна 2024. године, доноси

### **О Д Л У К У**

#### **О ИЗМЕНАМА И ДОПУНАМА ОДЛУКЕ О ОГЛАШАВАЊУ НА ТЕРИТОРИЈИ ГРАДА КРАГУЈЕВЦА**

##### **Члан 1.**

У члану 51. Одлуке о оглашавању на територији града Крагујевца („Службени лист града Крагујевца“, број 20/19) – у даљем тексту: Одлука, став 2. тачка 2. после речи: "члану" додају се бројеви: "13, 14" и запета.

У члану 51. Одлуке, став 2. тачка 3. после речи: "члана", додају се бројеви: "13, 14" и запета.

**Члан 2.**

У члану 52. Одлуке, став 1. мења се и гласи:  
"Новчаном казном од 100.000 динара казниће се за прекршај правно лице:  
1. ако објекат или средство за оглашавање постави без одобрења из члана 13, 14, 40, 43, 48. став 1. тачка 1. ове одлуке,  
2. ако поступи супротно одредбама члана 48. став 1. тачке 4. и 5. и члана 48. став 2. и став 3. ове одлуке,  
3. ако поступи супротно забрани из члана 49. став 1. тачка 5. ове одлуке."

**Члан 3.**

У члану 53. Одлуке, став 1. мења се и гласи:  
"Новчаном казном од 50.000,00 динара казниће се за прекршај правно лице:  
1. ако објекат или средство за оглашавање користи супротно одобрењу из члана 13, 14, 40, 42, 43. и 48. ове одлуке,  
2. ако поступи супротно одредби члана 48. став 1. тачке 2. и 3. ове одлуке,  
3. ако поступи супротно забранама из члана 49. тачке 1, 2, 3. и 4. ове одлуке."

**Члан 4.**

Овлашћује се Одбор за прописе да изврши правно - техничку редакцију, утврди и објави пречишћен текст Одлуке о оглашавању на територији града Крагујевца.

**Члан 5.**

Ова одлука ступа на снагу осмог дана од дана објављивања у "Службеном листу града Крагујевца".

**СКУПШТИНА ГРАДА КРАГУЈЕВЦА****Број: 353-554/24-I****У Крагујевцу, 25. јуна 2024. године****ПРЕДСЕДНИК,****Ивица Момчиловић, с.р.**

Скупштина града Крагујевца, на основу члана 38. став 2. и члана 80. став 7. Закона о јавним предузећима ("Службени гласник Републике Србије", број 15/16 и 88/19) и члана 40. став 1. тачка 31. Статута града Крагујевца ("Службени лист града Крагујевца", број 8/19), на седници, одржаној 25. јуна 2024. године, доноси

**О Д Л У К У****о спровођењу јавног конкурса за именовање директора Јавног комуналног предузећа "Водовод и канализација", Крагујевац****Члан 1.**

Покреће се поступак за избор директора Јавног комуналног предузећа "Водовод и канализација", Крагујевац (у даљем тексту: директор ЈКП), чији је оснивач град Крагујевац, ради именовања на период од четири године.

**Члан 2.**

Оглас о јавном конкурс, који је саставни део ове одлуке, објављује се у "Службеном гласнику Републике Србије", најмање једним дневним новинама које се дистрибуирају на целој територији Републике Србије и на званичној интернет презентацији града Крагујевца, [www.krugujevac.rs](http://www.krugujevac.rs), на страници Скупштине града, уз навођење дана када је оглас објављен у "Службеном гласнику Републике Србије".

**Члан 3.**

Јавни конкурс за именовање директора ЈКП (у даљем тексту: јавни конкурс) спроводи Комисија за спровођење конкурса за избор директора јавних и јавно комуналних предузећа чији је оснивач град Крагујевац (у даљем тексту: Комисија).

**Члан 4.**

Рок за подношење пријава на јавни конкурс је 30 (тридесет) дана и почиње да тече наредног дана од дана објављивања јавног конкурса у "Службеном гласнику Републике Србије".

**Члан 5.**

Пријаве на јавни конкурс са неопходном документацијом и доказима о испуњености услова подnose се Комисији, препорученом пошиљком путем поште или лично преко пријемне канцеларије органа Града, у затвореној коверти на адресу:

**Скупштина града Крагујевца  
Комисији за спровођење конкурса за избор  
директора јавних и јавно комуналних  
предузећа чији је оснивач град Крагујевац,  
са знаком: Пријава на јавни конкурс за  
директора Јавног комуналног предузећа  
"Водовод и канализација", Крагујевац  
– НЕ ОТВАРАЈ  
Трг Слободе број 3  
34000 Крагујевац**

Неблаговремене, непотпуне и неразумљиве пријаве неће бити предмет разматрања, већ ће бити одбачене посебним актом Комисије, против којег није допуштена посебна жалба.

**Члан 6.**

Након извршене провере достављених пријава, Комисија посебним актом саставља списак кандидата који испуњавају услове за именовање и међу њима спроводи изборни поступак.

Кандидатима међу којима се спроводи изборни поступак доставља се писано обавештење о томе када отпочиње изборни поступак, најмање пет дана пре отпочињања изборног поступка.

Ако се поступак спроводи у више делова, кандидати се на почетку сваког дела обавештавају о томе када почиње наредни део изборног поступка.

Кандидат који се не одазове позиву да учествује у једном делу изборног поступка, не позива се да учествује у наредном делу изборног поступка.

Обавештење о датуму, времену и месту обављања провере Комисија ће објавити: на огласној табли органа Града и на званичној интернет презентацији града Крагујевца, на страници Скупштине града (Комисија за спровођење конкурса за избор директора јавних и јавно комуналних предузећа, чији је оснивач град Крагујевац).

У изборном поступку, Комисија врши оцењивање стручне оспособљености, знања и вештина кандидата ради састављања ранг листе кандидата.

**Члан 7.**

Стручна оспособљеност, знања и вештине кандидата оцењују се у изборном поступку увидом у податке из пријаве и доказе поднете уз пријаву на јавни конкурс, писаном или усменом провером у складу са Законом којим се уређује правни положај јавних предузећа, Уредбом о мерилима за именовање директора јавног предузећа ("Службени гласник Републике Србије", број 65/16), Одлуком о оснивању Јавног комуналног предузећа "Водовод и канализација" Крагујевац ("Службени лист града Крагујевца", број 21/22-пречишћен текст) и овом одлуком.

**Члан 8.**

По спроведеном изборном поступку, Комисија ће саставити Ранг листу за именовање директора Јавног предузећа са највише три најбоље рангирана кандидата и исту са записником о спроведеном изборном поступку доставити надлежној Градској управи, у циљу припреме нацрта акта о именовању директора Јавног предузећа и доставити га Градском већу, ради припреме предлога акта и достављања Скупштини града и одлучивања у складу са законом.

**Члан 9.**

Решење Скупштине града о именовању директора Јавног предузећа је коначно.

Решење о именовању директора Јавног предузећа са образложењем доставља се лицу које је именовано, као и свим кандидатима који су учествовали у поступку.

Решење о именовању директора Јавног предузећа се објављује у "Службеном гласнику Републике Србије", "Службеном листу града Крагујевца" и на званичној интернет страници града Крагујевца.

**Члан 10.**

Кандидат, који је учествовао у изборном поступку, има право да поднесе захтев за увид у документацију јавног конкурса, у року не дужем од 10 дана од дана објављивања решења из члана 9. ове Одлуке у "Службеном гласнику Републике Србије".

Комисија је дужна да у року од два дана од дана пријема захтева, кандидату из става 1. овог члана, омогући увид у документацију јавног конкурса под надзором Комисије.

О датуму, времену и месту увида у документацију, Комисија ће обавестити подносиоца захтева писаним путем.

**Члан 11.**

Лице задужено за давање информација о спровођењу јавног конкурса је секретар Комисије за спровођење конкурса за избор директора јавних и јавно комуналних предузећа чији је оснивач Град.

**Члан 12.**

Ову одлуку објавити у "Службеном листу града Крагујевца".

**СКУПШТИНА ГРАДА КРАГУЈЕВЦА**

**Број: 111-2/24-I**

**У Крагујевцу, 25. јуна 2024. године**

**ПРЕДСЕДНИК,**

**Ивица Момчиловић, с.р.**

Скупштина града Крагујевца, на основу члана 36. став 3, члана 37. и члана 80. став 7. Закона о јавним предузећима ("Службени гласник Републике Србије", број 15/16 и 88/19), Одлуке о оснивању Јавног комуналног предузећа "Водовод и канализација" Крагујевац ("Службени лист града Крагујевца", број 21/22-пречишћен текст) и Одлуке о спровођењу јавног конкурса за именовање директора Јавног





47.54 - Трговина на мало електричним апаратима за домаћинство у специјализованим продавницама

69.10 - Правни послови

46.19 - Посредовање у продаји разноврсних производа

42.11 - Изградња путева и аутопутева.

Предузеће може да обавља и послове спољно трговинског промета роба и услуга из регистроване делатности.

О промени делатности Предузећа одлуку доноси Надзорни одбор Предузећа, уз сагласност оснивача.

Седиште Предузећа је у Крагујевцу.

Адреса седишта Предузећа и адреса за пријем поште је: Улица Краља Александра Првог Карађорђевића број 48, Крагујевац.

### III

Јавни конкурс се спроводи за радно место директора Предузећа из поглавља II.

Директор Предузећа заснива радни однос на одређено време.

Директор Предузећа је јавни функционер, у смислу закона којим се регулише област вршења јавних функција.

### IV

Послови директора Предузећа: представља и заступа Предузеће; организује и руководи процесом рада; води пословање Предузећа; одговара за законитост рада Предузећа, за реализацију одлука и других аката који су упућени Скупштини града и Градском већу на сагласност; предлаже дугорочни и средњорочни план пословне стратегије и развоја и одговоран је за њихово спровођење; предлаже годишњи, односно трогодишњи програм пословања и одговоран је за његово спровођење; предлаже финансијске извештаје; предлаже доношење посебног програма коришћења средстава из буџета града (субвенције или др.средства); извршава одлуке Надзорног одбора; бира извршне директоре; бира представнике Предузећа у скупштини друштва капитала чији је једини власник предузеће; закључује уговоре о раду са извршним директорима, у складу са законом којим се уређују радни односи; доноси акт о систематизацији; доноси опште акте за чије доношење је овлашћен Статутом; предлаже Надзорном одбору доношење акта о исплати стимулације извршним директорима; предлаже Надзорном одбору доношење одлука и других аката из његовог делокруга; одлучује о појединачним правима, обавезама и одговорностима запослених у складу са законом и Статутом Предузећа; врши друге послове одређене законом, овом одлуком и Статутом Предузећа.

### V

#### Услови за именовање директора

#### Предузећа:

- да је пунолетно и пословно способно лице;
- да има стечено високо образовање на основним студијама у трајању од најмање четири године, односно на основним академским студијама у обиму од најмање 240 ЕСПБ бодова, мастер академским студијама, мастер струковним студијама, специјалистичким академским студијама или специјалистичким струковним студијама;
- да има најмање пет година радног искуства на пословима за које се захтева високо образовање из алинеје 2 ове тачке;
- да има најмање три године радног искуства на пословима који су повезани са пословима Јавног предузећа;
- да познаје област корпоративног управљања;
- да има радно искуство у организовању рада и вођењу послова;
- да није члан органа политичке странке, односно да му је одређено мировање у вршењу функције у органу политичке странке;
- да није осуђивано на казну затвора од најмање шест месеци;
- да му нису изречене мере безбедности у складу са законом којим се уређују кривична дела и то:
  - а) обавезно психијатријско лечење и чување у здравственој установи;
  - б) обавезно психијатријско лечење на слободи;
  - в) обавезно лечење наркомана;
  - г) обавезно лечење алкохоличара;
  - д) забрана вршења позива, делатности и дужности.

Стручна оспособљеност, знања и вештине кандидата оцењују се у изборном поступку увидом у податке из пријаве и доказе поднете уз пријаву на јавни конкурс, писаном или усменом провером, односно на други одговарајући начин сходно потребама рада Предузећа, у складу са Законом којим се уређује правни положај јавних предузећа, Уредбом о мерилима за именовање директора јавног предузећа ("Службени гласник Републике Србије", број 65/16), Одлуком о оснивању Јавног комуналног предузећа "Водовод и канализација" Крагујевац ("Службени лист града Крагујевца", број 21/22-пречишћен текст) и Одлуком о спровођењу јавног конкурса за именовање директора Јавног комуналног предузећа "Водовод и канализација", Крагујевац.

### VI

Пријава на јавни конкурс садржи: име и презиме кандидата, датум и место рођења, адресу становања, број телефона, e-mail адресу, податке о образовању, податке о врсти и дужини

радног искуства, податке о познавању корпоративног управљања и податке о посебним областима знања.

Уз пријаву са личном и радном биографијом (са навођењем на којим пословима, са којом стручном спремом и у ком периоду је стечено радно искуство до подношења пријава) прилажу се докази о испуњености услова у оригиналу или овереној фотокопији, и то:

- Извод из матичне књиге рођених,
- Уверење о пословној способности,
- Уверење о држављанству РС,
- Диплома о стеченом високом образовању,
- Исправе којима се доказује радно искуство,
- Исправе којима се доказује радно искуство на пословима који су повезани са пословима привредног друштва,
- Исправе којима се доказује радно искуство у организовању рада и вођењу послова,
- Изјава кандидата дата под кривичном и материјалном одговорношћу да није члан органа политичке странке, односно да му је одређено мировање у вршењу функције у органу политичке странке,
- Уверење надлежног органа да лице није осуђивано на казну затвора од најмање шест месеци и уверење надлежног органа да му нису изречене мере безбедности у складу са законом којим се уређују кривична дела, и то:
  - а) обавезно психијатријско лечење и чување у здравственој установи;
  - б) обавезно психијатријско лечење на слободи;
  - в) обавезно лечење наркомана,
  - г) обавезно лечење алкохоличара;
  - д) забрана вршења позива, делатности и дужности
- Доказ – документ да познаје област корпоративног управљања.

## VII

Неблаговремене, неразумљиве и пријаве уз које нису приложени сви потребни докази, Комисија за спровођење конкурса за избор директора јавних и јавно комуналних предузећа ће одбацити закључком против кога није допуштена посебна жалба.

## VIII

Рок за подношење пријава на јавни конкурс је 30 (тридесет) дана и почиње да тече наредног дана од дана објављивања јавног конкурса у "Службеном гласнику Републике Србије".

## IX

Пријава на јавни конкурс са документацијом и доказима подноси се у запечаћеној коверти, препорученом пошиљком путем поште или лично преко пријемне

канцеларије органа Града, Комисији за спровођење конкурса за избор директора јавних и јавно комуналних предузећа чији је оснивач град Крагујевац, на адресу:

**Скупштина града Крагујевца  
Комисији за спровођење конкурса за избор  
директора јавних и јавно комуналних  
предузећа чији је оснивач град Крагујевац,  
са знаком: Пријава на јавни конкурс за  
директора Јавног комуналног предузећа  
"Водовод и канализација", Крагујевац –  
НЕ ОТВАРАЈ.  
Трг слободе број 3  
34000 Крагујевац**

## X

Лице задужено за давање обавештења о јавном конкурсима је Љиљана Пршић, секретар Комисије; e-mail адреса: ljprsic@kg.org.rs ; телефон број: 034 506 100, сваког радног дана од 8 до 15 часова.

## XI

Пријава на конкурс са достављеном документацијом не враћа се подносиоцима већ остаје у документацији Комисије за спровођење конкурса за избор директора јавних и јавно комуналних предузећа.

Скупштина града Крагујевца, на основу члана 40. став 1. тачка 55. Статута града Крагујевца ("Службени лист града Крагујевца", број 8/19) и члана 22. став 1. алинеја прва Одлуке о оснивању Привредног друштва "Радио телевизија Крагујевац" доо Крагујевац број: 35 од 11. јануара 2021. године - пречишћен текст, на седници одржаној 25. јуна 2024. године, доноси

## О Д Л У К У

**о давању сагласности на Одлуку о покрићу  
губитка Привредног друштва "Радио  
телевизија Крагујевац" доо Крагујевац за  
2023. годину**

I Даје се сагласност на Одлуку о покрићу губитка Привредног друштва "Радио телевизија Крагујевац" доо Крагујевац за 2023. годину број 322 коју је Скупштина Привредног друштва "Радио телевизија Крагујевац" доо Крагујевац донела на седници одржаној 28. марта 2024. године.

II Ову одлуку објавити у "Службеном листу града Крагујевца".

**СКУПШТИНА ГРАДА КРАГУЈЕВЦА**  
**Број: 023-106/24-I**  
У Крагујевцу, 25. јуна 2024. године

**ПРЕДСЕДНИК,**  
**Ивица Момчиловић, с.р.**

Скупштина града Крагујевца, на основу члана 40. став 1. тачка 28. Статута града Крагујевца ("Службени лист града Крагујевца", број 8/19) и члана 36. став 1. тачка 1. Одлуке о оснивању Јавног комуналног предузећа "Водовод и канализација" Крагујевац ("Службени лист града Крагујевца", број 21/22-пречишћен текст), на седници одржаној 25. јуна 2024. године, доноси

**О Д Л У К У**  
**о давању сагласности на Одлуку**  
**Надзорног одбора**  
**Јавног комуналног предузећа**  
**"Водовод и канализација" Крагујевац**  
**број LVIII/3 од 12. јуна 2024. године**

I Даје се сагласност на Одлуку Надзорног одбора Јавног комуналног предузећа "Водовод и канализација" Крагујевац број LVIII/3 од 12. јуна 2024. године, о покретању поступка јавне набавке основних средстава и то:

1. Комбинована цистерна за фекалну канализацију - комада 2,
2. Цистерна за усисавање канализације - комада 1,
3. Цистерна за распушавање канализације – комада 1,
4. Цистерна за здраву пијаћу воду - комада 1,
5. Камион кипер укупне носивости до 18 тона - комада 2,
6. Камион кипер укупне носивости до 33 тона - комада 2,
7. Ауто дизалица 25 тона - комада 1,
8. Возило за превоз опасних материја са утоварном руком - комада 1,
9. Нисконосећа приколица носивости 25 тона, за превоз грађевинске механизације - комада 1,
10. Камион сандучар - комада 1.

II Ову одлуку објавити у "Службеном листу града Крагујевца".

**СКУПШТИНА ГРАДА КРАГУЈЕВЦА**  
**Број: 023-113/24-I**  
У Крагујевцу, 25. јуна 2024. године

**ПРЕДСЕДНИК,**  
**Ивица Момчиловић, с.р.**

Скупштина града Крагујевца, на основу члана 40. став 1. тачка 28. Статута града Крагујевца ("Службени лист града Крагујевца", број 8/19) и члана 36. став 1. тачка 1. Одлуке о оснивању Јавног комуналног предузећа "Водовод и канализација" Крагујевац ("Службени лист града Крагујевца", број 21/22-пречишћен текст), на седници одржаној 25. јуна 2024. године, доноси

**О Д Л У К У**  
**о давању сагласности на Одлуку Надзорног**  
**одбора Јавног комуналног предузећа**  
**"Водовод и канализација" Крагујевац**  
**број LVIII/2 од 12. јуна 2024. године**

I Даје се сагласност на Одлуку Надзорног одбора Јавног комуналног предузећа "Водовод и канализација" Крагујевац број LVIII/2 од 12. јуна 2024. године коју је Надзорни одбор Јавног комуналног предузећа "Водовод и канализација" Крагујевац донео на седници одржаној 12. јуна 2024. године о кредитном задужењу – дугорочном инвестиционом кредиту код Банке "Поштанска штедионица" А.Д. Београд, Београд, у износу до 3.000.000,00 еура (тримилionaеура), у динарској противвредности, на период до 66 месеци, са 6 месеци грејс периода, са варијабилном каматном стопом од 5,27% на годишњем нивоу и једнократном накнадом за обраду кредита од 0,1 % на износ одобреног кредита.

II Ову одлуку објавити у "Службеном листу града Крагујевца".

**СКУПШТИНА ГРАДА КРАГУЈЕВЦА**  
**Број: 023-114/24-I**  
У Крагујевцу, 25. јуна 2024. године

**ПРЕДСЕДНИК,**  
**Ивица Момчиловић, с.р.**

Скупштина града Крагујевца, на основу члана 10. став 2. тачка 2. и члана 14. став 1. и став 4. Закона о планском систему Републике Србије („Службени гласник Републике Србије“, број 30/18), члана 32. став 1. тачка 20. у вези члана 66. став 1. тачка 3. Закона о локалној самоуправи („Службени гласник Републике Србије“, број 129/07, 83/14 – др.закон, 101/16 – др.закон и 47/18 и 111/21-др.закон) и члана 40. став 1. тачка 19. Статута града Крагујевца („Службени лист града Крагујевца“, број 8/19), на седници одржаној 25. јуна 2024. године, доноси

**З А К Љ У Ч А К**  
**о доношењу Програма запошљавања**  
**града Крагујевца**  
**за период 2024 – 2026. година**

**I** Доноси се Програм запошљавања града Крагујевца за период 2024 – 2026. година, који је саставни део овог закључка.

**II** Овај закључак објавити у „Службеном листу града Крагујевца“.

**СКУПШТИНА ГРАДА КРАГУЈЕВЦА**  
**Број: 112-1036/24-I**  
**У Крагујевцу, 25. јуна 2024. године**

**ПРЕДСЕДНИК,**  
**Ивица Момчиловић, с.р.**



---

**ПРОГРАМ ЗАПОШЉАВАЊА ГРАДА КРАГУЈЕВЦА**

ЗА ПЕРИОД 2024 – 2026. ГОДИНА

---

---

**САДРЖАЈ**

---

<b>1. УВОД</b> .....	<b>4</b>
1.1. ПРИВРЕДНА КРЕТАЊА.....	4
1.2. EX ANTE АНАЛИЗА ЛАПЗ-А ЗА ПЕРИОД 2021 – 2023. ГОДИНА.....	5
<b>2. АНАЛИЗА ЕКОНОМСКОГ СТАЊА У ЛОКАЛНОЈ ЗАЈЕДНИЦИ</b> .....	<b>8</b>
2.1. АНАЛИЗА ЗАРАДА ЛОКАЛНЕ ЗАЈЕДНИЦЕ.....	8
2.2. ПОСЛОВНО ОКРУЖЕЊЕ И ИНВЕСТИЦИЈЕ.....	8
2.3. СТРУКТУРА ЗАПОСЛЕНОСТИ.....	9
<b>3. ДЕМОГРАФСКЕ КАРАКТЕРИСТИКЕ ГРАДА</b> .....	<b>11</b>
<b>4. НЕЗАПОСЛЕНОСТ – АНАЛИЗА ТРЖИШТА РАДА</b> .....	<b>13</b>
4.1. КРЕТАЊЕ НЕЗАПОСЛЕНОСТИ.....	13
4.2. ОСЕТЉИВЕ (ТЕЖЕ) ГРУПЕ НЕЗАПОСЛЕНИХ.....	15
4.3. ВИШКОВИ И КОРИСНИЦИ НОВЧАНЕ НАКНАДЕ.....	18
4.4. КОРИСНИЦИ РАЗЛИЧИТИХ СОЦИЈАЛНИХ УСЛУГА.....	18
<b>5. СТАЊЕ ОБРАЗОВАЊА – СРЕДЊЕ ШКОЛЕ</b> .....	<b>20</b>
5.1. ПРВА ТЕХНИЧКА ШКОЛА.....	20
5.2. СРЕДЊА ШКОЛА „КНЕЗ АЛЕКСАНДАР КАРАЂОРЂЕВИЋ“.....	20
5.3. ТРГОВИНСКО-УГОСТИТЕЉСКА ШКОЛА „ТОЗА ДРАГОВИЋ“.....	20
5.4. ЕКОНОМСКА ШКОЛА – КРАГУЈЕВАЦ.....	20
5.5. ПРВА КРАГУЈЕВАЧКА ГИМНАЗИЈА.....	20
5.6. ДРУГА КРАГУЈЕВАЧКА ГИМНАЗИЈА.....	20
5.7. МЕДИЦИНСКА ШКОЛА.....	21
5.8. ШКОЛА ЗА ОСНОВНО И СРЕДЊЕ ОБРАЗОВАЊЕ „ВУКАШИН МАРКОВИЋ“.....	21
5.9. ШКОЛА СА ДОМОМ ЗА УЧЕНИКЕ ОШТЕЂЕНОГ СЛУХА.....	21
5.10. ОСНОВНА ШКОЛА „ДРАГИША ЛУКОВИЋ ШПАНАЦ“.....	21
<b>6. МЕРЕ АКТИВНЕ ПОЛИТИКЕ ЗАПОШЉАВАЊА НАЦИОНАЛНЕ СЛУЖБЕ ЗА ЗАПОШЉАВАЊЕ</b> .....	<b>22</b>
<b>7. СУФИНАНСИРАЊЕ ПРОГРАМА ИЛИ МЕРА АКТИВНЕ ПОЛИТИКЕ ЗАПОШЉАВАЊА ПРЕДВИЂЕНИХ ПРОГРАМОМ ЗАПОШЉАВАЊА</b> .....	<b>31</b>
7.1. ПРОГРАМИ И МЕРЕ ГРАДА КРАГУЈЕВЦА.....	31
7.2. ПРОГРАМИ И МЕРЕ ДРУГИХ ОРГАНИЗАЦИЈА И ИНСТИТУЦИЈА.....	32
7.2.1. <i>Активности Универзитетског центра за развој каријере и саветовање студената Универзитета у Крагујевцу</i> .....	32
7.2.2. <i>Мере и програми активне политике запошљавања Регионалне агенције за економски развој Шумадије и Поморавља</i> .....	33
7.2.3. <i>Мере и програми активне политике Бизнис иновационог центра - Прединкубациони, инкубациони и постинкубациони период</i> .....	34
7.2.4. <i>Мере и програми активне политике Развојног бизнис центра</i> .....	35
7.2.5. <i>Мере и програми активне политике Удружења младих „Vibe“</i> .....	35
<b>8. ЦИЉНА ГРУПА</b> .....	<b>37</b>

## 1. УВОД

Програм запошљавања града Крагујевца за период 2024 – 2026. година (у даљем тексту: Програм), израђен је на бази Приручника за израду локалних планова, а у складу са Националним акционим планом запошљавања (НАПЗ) за период од 2024. до 2026. године („Службени гласник Републике Србије”, број 22/24), Закона о планском систему Републике Србије („Службени гласник Републике Србије”, број 30/18) и представља документ јавне политике који се доноси ради операционализације и остваривања општег и посебних циљева, предвиђених Стратегијом запошљавања у Републици Србији за период од 2021. до 2026. године („Службени гласник Републике Србије”, број 18/21 и број 36/21 - исправка).

Општи циљ Стратегије запошљавања у Републици Србији за период од 2021. до 2026. године (у даљем тексту: Стратегија) је успостављен стабилан и одрживи раст запослености заснован на знању и достојанственом раду, док су као посебни циљеви утврђени:

- Остварен раст квалитетне запослености кроз међусекторске мере усмерене на унапређење понуде рада и тражње за радом;
- Унапређен положај незапослених лица на тржишту рада;
- Унапређен институционални оквир за политику запошљавања.

Програм запошљавања у складу је и са Планом развоја града Крагујевца за период 2021 – 2031. година („Службени лист” града Крагујевца, број 34А/21), у оквиру Приоритета 1 – смањење незапослености.

### 1.1. Привредна кретања

Упркос вишедимензионалној кризи која траје више од три године, Србија је успела да сачува стабилност своје економије и поверење потрошача и инвеститора, о чему сведочи кумулативни реални раст БДП-а у периоду 2020 - 2023. година од око 12%, рекордни приливи страних директних инвестиција, наставак раста запослености и зарада у приватном сектору, као и највиши ниво девизних резерви. Инфлација је у паду од априла 2023. године, у октобру се вратила на једноцифрен ниво, а у фебруару 2024. године износила је 5,6%. Инфлација ће опадати у целом периоду пројекције, њен повратак у границе циља очекује се средином 2024, а приближавање централној вредности крајем 2024. године. Према подацима Републичког завода за статистику (РЗС), реални раст БДП-а је на нивоу целе 2023. године износио 2,5%. Пројектовани раст БДП-а за 2024. креће се у распону 3-4%, а у 2025. и 2026. очекује се додатно убрзање на распон од 4-5%, у складу са новим инвестиционим циклусом повезаним са пројектом „Експо 2027”.

Захваљујући производној и географској диверсификацији и извозно оријентисаним инвестицијама, извоз робе и услуга Србије показао је отпорност у 2023. години, упркос смањењу тражње из Европске уније и региона и успео је да забележи раст од око 8%. Извоз прерађивачке индустрије је наставио да расте и у јануару 2024. године и износио је 8,3%.

Стопа незапослености 2023. године износила је 9,1%, што је за 0,3% поена ниже него у 2022. и креће се око нивоа из претходне године. Формална запосленост је забележила раст од 0,5% у јануару 2024. године.

У 2023, номинална просечна нето зарада је износила 86.007 динара (734 евра) и била је виша за 14,8%. Раст је био вођен бржим растом зарада у приватном сектору (15,5%) него у јавном (13,3%). Током 2023. године је остварен двоцифрен раст просечних зарада код свих делатности, а најизраженији је у трговини и саобраћају и складиштењу.

Номиналне нето зараде су током 2023. године расле нешто брже од инфлације, али и даље не постоје значајни инфлаторни притисци који потичу с тржишта рада.

Укупна формална запосленост је у јануару 2024. износила 2,36 милиона лица и виша је за 0,5% (13 хиљада лица). Овај раст је вођен растом у приватном сектору од 0,7% (око 12 хиљада лица), уз висок ниво просечног броја запослених у приватном сектору (око 1,74 милиона лица).

Раст запослености је присутан код већине делатности, посебно код стручних и научних делатности (запосленост на нивоу од око 141 хиљаде лица у јануару) и здравству (број запослених на рекордном нивоу од 176 хиљада лица), као и у ИКТ сектору (запосленост на нивоу од 110 хиљада лица).

Фискална кретања у 2023. години била су боља од очекиваних, уз остварен дефицит од 181,1 милијарду динара (2,2% БДП – а). Учешће јавног дуга централне државе у БДП-у на крају јануара 2024. износило је 48,3% БДП – а. Захваљујући очуваној макроекономској и финансијској стабилности, релативној стабилности девизног курса, као и спроведеној фискалној консолидацији, у последњим годинама успостављена су још три снажна стуба финансирања инвестиција: вишеструко увећана профитабилност привреде, инвестициони кредити и удвостручене државне инвестиције.

Од укупно 18,6 милијарди евра СДИ у периоду 2018 – 2022. године, преко 10 милијарди евра усмерено је у разменљиве секторе, од чега скоро шест милијарди евра у прерађивачку индустрију. Сектори прерађивачке индустрије са највећим приливом СДИ (металска и ауто индустрија, прехранбена, индустрија гума и пластике) бележе снажан раст запослености, производње и извоза. Србија је привукла више од половине укупних СДИ у регион Западног Балкана у периоду 2018 - 2022. Прилив СДИ у 2022. години износио је 4,4 милијарди евра (нето 4,3), а у 2023. години је остварен нови рекордни ниво прилива од 4,5 милијарди евра (нето 4,2).

Раст ће у 2024. водити домаћа тражња, при чему ће већој приватној потрошњи допринети наставак раста запослености и зарада, а расту инвестиција реализација пројеката у области саобраћајне, енергетске и комуналне инфраструктуре. Услед очекиваног убрзања инвестиција и личне потрошње, увоз ће расти брже од извоза, што ће за последицу имати негативан допринос нето извоза.

Пројекција раста у 2025. и 2026. години коригована је навише на распон 4-5%, највише из разлога реализације инвестиција планираних за одржавање специјализоване изложбе „Експо 2027“.

### **1.2. Ex ante анализа ЛАПЗ-а за период 2021 – 2023. година**

- **Реализација Програма мера активне политике запошљавања за 2021. годину**

На основу одлуке Министарства за рад, запошљавање, борачка и социјална питања Владе Републике Србије, са градом Крагујевцем потписан је 5. маја 2021. године Споразум о суфинансирању програма и мера активне политике запошљавања. Град Крагујевац и Национална служба за запошљавање (НСЗ) издвојили су укупно 14.180.147,39 динара за реализацију програма и то:

- самозапошљавање - 7.520.000,00 динара,
- јавни радови – 1.572.858,30 динара,
- програм субвенција послодавцима за запошљавање незапослених из категорије теже запошљивих – 4.520.000,00 динара,
- приправници и волонтери – 567.289,09 динара.





**За програм самозапошљавања** поднето је 77 захтева, од чега је реализовано 35. Од укупно поднетих захтева у категорији теже запошљивих су: једна (1) особа са инвалидитетом, девет (9) лица старијих од 50 година, осам (8) лица млађих од 30 година и 19 жена.

**На програму Јавних радова ангажовано је 33 лица ОСИ.**

**На програму запошљавања лица из категорије теже запошљивих**, поднето је 26 захтева за 27 лица, од којих је реализовано 20. Од укупно поднетих захтева у категорији теже запошљивих су: 13 особа са инвалидитетом, три (3) лица старија од 50 година, четири (4) лица млађа од 30 година и шест (6) жена.

**На програму приправници и волонтери, ангажовано је једно (1) лице млађе од 30 година.**

**За све четири мере активне политике запошљавања град Крагујевац је 2021. године издвојио:**

Мере АПЗ	Број лица	Средства града
Јавни радови	33	865.072,06
Запошљавање лица из категорије теже запошљивих	20	2.486.000,00
Самозапошљавање	35	4.136.000,00
Приправници и волонтери	1	312.009,00
<b>УКУПНО:</b>		<b>7.799.081,06</b>

• **Реализација Програма мера активне политике запошљавања за 2022. годину**

На основу одлуке Министарства за рад, запошљавање, борачка и социјална питања Владе Републике Србије, са градом Крагујевцем 18. априла 2022. године потписан је Споразум о суфинансирању програма и мера активне политике запошљавања. Град Крагујевац и НСЗ издвојили су укупно 18.154.998,00 динара за реализацију три програма и то:

- самозапошљавање – 14.432.506,00 динара,
- јавни радови – 1.562.492,00 динара,
- програм субвенција послодавцима за запошљавање незапослених из категорије теже запошљивих – 2.160.000,00 динара.

**За програм самозапошљавања** поднето је 67 захтева, од чега је позитивно решено 42. Од укупног броја поднетих захтева у категорији теже запошљивих су: 12 лица старијих од 50 година, девет (9) лица млађих од 30 година и 20 жена.

**На програму Јавних радова ангажовано је 42 лица ОСИ.**

**За програм запошљавања лица из категорије теже запошљивих**, поднето је 13 захтева за 13 лица, од којих је реализовано седам (7). Од укупно поднетих захтева у категорији теже запошљивих су: четири (4) особе са инвалидитетом, два (2) лица старија од 50 година, једно (1) лице млађе од 30 година и четири (4) жене.

**За све три мере активне политике запошљавања Град Крагујевац је 2022. године издвојио:**

<b>МЕРЕ АПЗ</b>	<b>Број лица</b>	<b>Средства града</b>
Јавни радови	42	854.382,47
Запошљавање лица из категорије теже запошљивих	7	858.000,00
Самозапошљавање	44	7.260.000,00
<b>УКУПНО:</b>		<b>8.972.382,47</b>

**• Реализација Програма мера активне политике запошљавања за 2023. годину**

На основу одлуке Министарства за рад, запошљавање, борачка и социјална питања Владе Републике Србије, са градом Крагујевцем 19. маја 2023. године потписан је Споразум о суфинансирању програма и мера активне политике запошљавања. Град Крагујевац и НСЗ издвојили су укупно 18.514.676,4 динара за реализацију три програма и то:

- самозапошљавање – 14.130.000 динара,
- јавни радови – 1.824.676,52 динара,
- програм субвенција послодавцима за запошљавање незапослених из категорије теже запошљивих – 1.560.000,00 динара.

**За програм самозапошљавања** поднето је 76 захтева, од чега је позитивно решено 47. Од укупно поднетих захтева у категорији теже запошљивих су: једна (1) особа са инвалидитетом, 10 лица старијих од 50 година, 11 лица млађих од 30 година и 22 жене.

**На програму Јавних радова ангажовано је 52 лица ОСИ.**

**За програм запошљавања лица из категорије теже запошљивих** поднето је 23 захтева за 28 лица, од којих је реализовано 11. Од укупно поднетих захтева у категорији теже запошљивих су: девет (9) лица са инвалидитетом, два (2) лица старија од 50 година, два (2) лица млађа од 30 година и пет (5) жена.

**За све три мере активне политике запошљавања Град Крагујевац је 2023. године издвојио:**

<b>Мере АПЗ</b>	<b>Број лица</b>	<b>Средства града</b>
Јавни радови	52	1.003.572,09
Запошљавање лица из категорије теже запошљивих	11	1.408.000,00
Самозапошљавање	47	7.771.500,00
<b>УКУПНО:</b>		<b>10.183.072,09</b>

## 2. АНАЛИЗА ЕКОНОМСКОГ СТАЊА У ЛОКАЛНОЈ ЗАЈЕДНИЦИ

### 2.1. Анализа зарада локалне заједнице

Кључни показатељи економске ситуације односе се на стање привреде и развијеност округа односно локалне заједнице, кроз тзв. економски агрегат. То је збирни показатељ јер даје заједничку вредност приказану у еврима, која представља резултат економске активности града.

Раст економског агрегата града Крагујевца присутан је током целог периода 2012. и 2013. године, као и од 2015. до 2023. године.

Табела 1: Преглед економског агрегата града Крагујевца (Републички завод за статистику)

Година	Укупан број запослених	Просечна бруто зарада (ЕУР)	Економски агрегат	
			Укупно (ЕУР)	Индекс у односу на претходну годину
2012.	40.755	476	19.733.532	102,1
2013.	43.015	505	21.651.875	109,7
2014.	42.148	476	20.256.180	93,6
2015.	47.087	464	21.848.368	107,8
2016.	51.796	490	25.380.040	116,6
2017.	53.080	504	26.752.320	105,4
2018.	54.694	587	32.105.378	119,9
2019.	55.627	667	37.103.209	115,5
2020.	57.006	743	42.355.458	114,2
2021.	58.869	828	48.743.532	115,1
2022.	59.659	928	55.363.552	113,6
<b>2023.</b>	<b>60.904</b>	<b>951</b>	<b>57.919.704</b>	<b>104,6</b>

Просечна бруто зарада у граду Крагујевцу у 2023. години износила је 951 ЕУР, а у Републици Србији у истом периоду 1.011 ЕУР, што значи да просечна бруто зарада у граду чини 94,06% републичког просека.

### 2.2. Пословно окружење и инвестиције

У периоду од 2012. до 2018. године број предузећа у граду био је у сталном порасту, што се може објаснити јењавањем ефеката светске економске кризе у Србији.

Свој максимум, број привредних друштава доживљава у 2018. години и износи 2.262 предузећа. У периоду од 2018. до 2023. године бележи се пад броја привредних друштава за 320 субјекта.

**Табела 2: преглед броја активних предузећа и предузетника**

Година	Број привредних друштава	Број ново-основаних ПД	Број брисаних/угашених ПД	Број активних предузетника	Број ново-основаних предузетника	Број брисаних/угашених предузетника
2012	1.616	125	114	5679	871	1.007
2013	1.715	152	45	5435	862	1.124
2014	1.779	137	43	5562	809	692
2015	1.878	146	49	5604	924	889
2016	1.957	160	40	6059	1.018	562
2017	2.020	144	53	6576	1.126	616
2018	2.262	151	62	7102	1.116	601
2019	2.021	146	385	7.611	1.232	726
2020	2.035	116	102	7.843	988	755
2021	2.026	118	113	8.175	1.101	768
2022	2.004	129	117	8.554	1.118	741
2023	1.942	109	97	9.024	1.206	801

Извор: Агенција за привредне регистре

У периоду од 2012. до 2015. године дошло је до пада броја предузетника у граду, да би од 2016. године овај број био у сталном порасту, што се може објаснити јењавањем ефеката светске економске кризе у Србији.

Број привредних предузетника у периоду од 2017. до 2019. године је врло значајан, јер је забележен раст за чак 1.552 привредника. Овај тренд настављен је и током 2023. године где је забележено нових 470 предузетника, што чини укупан збир од 9.024, највише у последњих 15 година.

### 2.3. Структура запослености

Упркос глобалним економским кризама, изазваних пре свега пандемијом вируса КОВИД 19, а затим и оружаним сукобом у Украјини, структура запослености по секторима делатности није се значајније мењала у посматраном периоду.

То се посебно односи на сектор Услуга смештаја и исхране који је смањен за свега 0,1% што се тумачи и адекватним мерама које је Влада Републике Србије, као и град Крагујевац предузео у том периоду, а у циљу амортизације проблема у раду наведеног сектора.

Највећи број запослених у граду су у прерађивачкој индустрији (30,2%), трговини на велико и мало (15,2%), здравственој и социјалној заштити (9,5%) и образовању (8,8%).

Табела 3: Структура запослености по секторима делатности (у процентима %)

<b>Делатност</b>	<b>2018</b>	<b>2019</b>	<b>2020</b>	<b>2021</b>	<b>2022</b>
Пољопривреда, шумарство и рибарство	0.3	0.3	0.3	0.3	0.3
Рударство	0	0.1	0	0	0
Прерађивачка индустрија	29.7	30	30.9	31.1	30.2
Снабдевање електричном енергијом, гасом, паром и климатизација	1.9	1.7	1.5	1.5	1.4
Снабдевање водом; управљање отпадним водама, контролисање процеса уклањања отпада и сличне активности	1.4	1.5	1.9	1.7	1.9
Грађевинарство	3.8	3.9	4.5	4.6	4.4
Трговина на велико и трговина на мало; поправка моторних возила и мотоцикала	15.2	15.2	15.1	15.1	15.2
Саобраћај и складиштење	5	4.6	4.3	4.2	4.4
Услуге смештаја и исхране	3.8	4	3.9	3.9	4
Информисање и комуникације	2.6	2.4	2.2	2.2	2.4
Финансијске делатности и делатност осигурања	2	2.3	1.9	1.7	1.5
Пословање некретнинама	0.3	0.2	0.2	0.2	0.2
Стручне, научне, иновационе и техничке делатности	3.8	4.3	4.4	4.2	4.3
Административне и помоћне услужне делатности	3.2	2.6	2.3	2.7	3.1
Државна управа и одбрана; обавезно социјално осигурање	5.2	5.2	5	4.8	5
Образовање	8.5	8.5	8.5	8.7	8.8
Здравствена и социјална заштита	9.7	9.4	9.6	9.5	9.5
Уметност, забава и рекреација	1.9	1.9	1.9	1.8	1.8
<b>Остале услужне делатности</b>	<b>1.8</b>	<b>1.7</b>	<b>1.6</b>	<b>1.6</b>	<b>1.6</b>

Пораст запослености у посматраном периоду од око 0,5% бележе сектори грађевинарства и научних и иновационих делатности.

### 3. ДЕМОГРАФСКЕ КАРАКТЕРИСТИКЕ ГРАДА

На основу података који су наведени у пет званичних пописа становништва у периоду од 1971. до 2011. године, становништво града Крагујевца је бележило непрекидан пораст све до 1991. године, након чега следи пад броја становника.

На основу резултата пописа из 2022. године, број становника бележи пад, тако да на територији града Крагујевца данас има 171.186 становника или 8.231 становник мање у односу на попис из 2011. године (мање за 4,81%).

У полној структури становништва, на свим посматраним пописима становништва, може се уочити већа бројност женске популације у односу на мушку. Старосна структура становништва Крагујевца формирана је под директним дејством наталитета, а процес старења је у највећој мери условљен секуларним (укупним) падом наталитета, смртност и миграције.

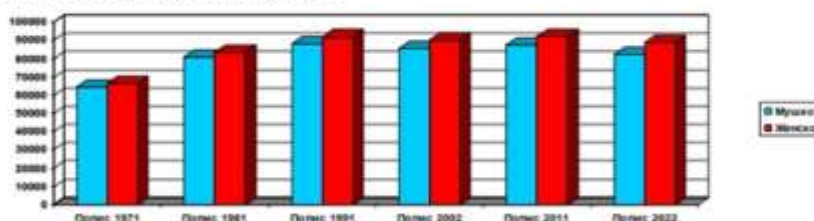

Графикон 3 – Структура становништва према полу

Град Крагујевац су, као и већину градова и општина у Србији, карактерисала миграторна кретања из руралних ка урбанизованим деловима града. Ова појава је условила да приликом званичног пописа 2022. године, 85,5% односно 146.315 становника, буде сврстано у категорију урбаног, а 14,5%, односно 24.871 становник у категорију руралног.

Табела 4: Старосна структура становништва Крагујевца у периоду 1971-2022.

Попис	1971.	1981.	1991.	2002.	2011.	2022.
0 – 4	8.726	13.490	11.251	7.473	8.235	8.135
5 – 9	8.480	12.115	12.789	8.641	8.705	8.669
10 – 14	9.265	10.163	13.682	10.720	8.187	8.318
15 – 19	12.279	10.286	12.673	12.573	9.620	8.998
20 – 24	12.510	13.855	11.230	13.300	11.501	8.525
25 – 29	8.611	17.830	11.860	12.148	12.905	9.172
30 – 34	11.170	14.837	14.934	10.746	13.076	10.825
35 – 39	12.281	9.374	17.637	11.335	12.224	12.232
40 – 44	11.403	11.790	14.798	13.665	11.275	12.690
45 – 49	8.987	12.488	9.228	16.845	11.978	11.983
50 – 54	4.300	11.286	11.325	14.428	13.942	10.815
55 – 64	10.883	12.805	21.910	18.298	29.797	23.204
Преко 65	11.225	13.982	16.767	25.630	27.972	37.620
Укупно:	<b>130.551</b>	<b>164.823</b>	<b>180.084</b>	<b>175.802</b>	<b>179.417</b>	<b>171.186</b>

Извор: Републички завод за статистику

Просечан број чланова домаћинства у Крагујевцу, по попису из 2022. године, износи 2,97 члана. Већи проценат трочланих и четворочланих породица живи у градској средини, 43%, док су на руралном подручју бројнија домаћинства са пет, шест и више чланова, 23%.

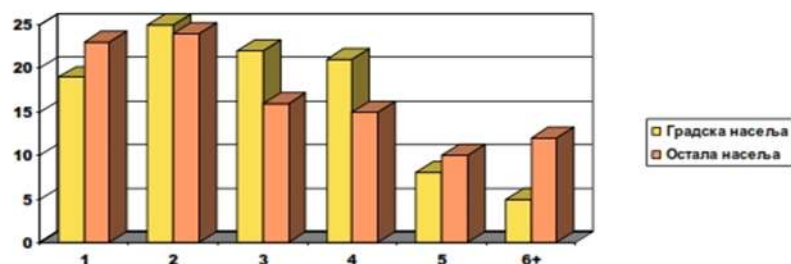

Графикон 1 – Домаћинства према броју чланова (у процентима)

Просечна старост становништва у Крагујевцу износи 43,4 године. Очекивано трајање живота код мушкараца је 71,9 а код жена 77,7 година.



## 4. НЕЗАПОСЛЕНОСТ – АНАЛИЗА ТРЖИШТА РАДА

## 4.1. Кретање незапослености

Према статистичким билтенима НСЗ у децембру 2023. године стопа незапослености радно способног становништва износила је 10,9% за Крагујевац.

Табела 5: Незапосленост – структура

Година	Укупно	Први пут траже запослење		Без квалификација		Жене		На 1000 становника	Стопа незапослености %
		укупно	%	укупно	%	укупно	%		
2013.	21.091	6.562	31,1	5.952	28,2	12221	57,9	118	17,1
2014.	21.339	6.595	30,9	5.958	28,0	12041	56,4	119	17,5
2015.	22.121	6.457	29,2	6.031	27,3	12536	56,7	123	18,4
2016.	22.511	6.179	27,5	6.057	26,9	12618	56,1	125	18,9
2017.	19.900	5.517	27,7	5.447	27,4	11536	58	112	16,9
2018.	17.998	4.878	27,1	4.798	26,6	10.512	58,4	101	15,5
2019.	17.169	6.498	37,8	4.727	27,5	10.443	60,8	96	15,1
2020.	16.083	6.472	40,2	4.557	28,3	9.976	62	90	14,2
2021.	15.197	6.139	40,4	4.275	28,1	9.432	62,1	88	13,6
2022.	14.129	5.665	40,1	3.807	26,9	8.266	58,5	82	12,8
<b>2023.</b>	<b>11.839</b>	<b>4.759</b>	<b>40,2</b>	<b>3.257</b>	<b>27,5</b>	<b>7.031</b>	<b>59,4</b>	<b>69</b>	<b>10,9</b>

Извор: Републички завод за статистику (општински годишњази), НСЗ (месечни билтен). По попису 2022. године 171.186 становника, 108.444 од 15-65 г.

Табела 6: Старосна и полна структура незапослених лица за период 2015-2023.г.

Године		2015.	2016.	2017.	2018.	2019.	2020.	2021.	2022.	2023.
<b>старости</b>										
<b>15-19</b>	Укупно	513	457	404	387	385	391	336	373	357
	Жене	202	184	155	174	179	186	149	180	152
<b>20-24</b>	Укупно	2.007	1.888	1.405	1.226	1.126	1.017	894	768	692
	Жене	1.085	949	708	628	629	582	517	420	339
<b>25-29</b>	Укупно	2.797	2.851	2.307	1.876	1.762	1.628	1.290	1.087	870
	Жене	1.750	1.687	1.438	1.141	1.109	1.045	798	661	554
<b>30-34</b>	Укупно	2.613	2.687	2.356	2.007	1.892	1.666	1.440	1.304	977
	Жене	1.632	1.637	1.491	1.265	1.259	1.136	983	768	611
<b>35-39</b>	Укупно	2.495	2.587	2.248	1.988	1.853	1.689	1.600	1.560	1.196
	Жене	1.547	1.566	1.433	1.261	1.198	1.100	1.057	910	740
<b>40-44</b>	Укупно	2.446	2.499	2.243	2.049	1.938	1.768	1.672	1.592	1.270
	Жене	1.504	1.532	1.401	1.292	1.222	1.125	1.073	920	767
<b>45-49</b>	Укупно	2.465	2.528	2.170	2.015	1.943	1.791	1.740	1.672	1.383

	Жене	1.512	1.563	1.343	1.243	1.249	1.157	1.125	988	818
<b>50-54</b>	Укупно	2.750	2.734	2.459	2.182	2.032	1.958	1.920	1.710	1.451
	Жене	1.548	1.580	1.514	1.370	1.312	1.287	1.254	1.082	893
<b>55-59</b>	Укупно	2.852	2.911	2.836	2.606	2.382	2.172	2.170	2.038	1.763
	Жене	1.492	1.557	1.597	1.517	1.462	1.376	1.390	1.275	1.145
<b>60-65</b>	Укупно	1.183	1.369	1.472	1.658	1.856	2.003	2.135	2.025	1.880
	Жене	264	366	456	621	824	982	1.086	1.062	1.012
<b>УКУПНО</b>	Укупно	<b>22.121</b>	<b>22.511</b>	<b>19.900</b>	<b>17.994</b>	<b>17.169</b>	<b>16.083</b>	<b>15.197</b>	<b>14.129</b>	<b>11.839</b>
	Жене	<b>12.536</b>	<b>12.621</b>	<b>11.536</b>	<b>10.512</b>	<b>10.443</b>	<b>9.976</b>	<b>9.432</b>	<b>8.266</b>	<b>7.031</b>

Извор: Национална служба за запошљавање

Табела 7: Структура према дужини чекања на запослење за период 2015-2023.г

Трајање незапослености		2015.	2016.	2017.	2018.	2019.	2020.	2021.	2022.	2023.
<b>До 3 месеца</b>	Укупно	2.218	2.317	2.002	2.125	2.159	1.787	1.801	1.910	1.637
	Жене	1.107	1.157	1.021	1.107	1.157	1.060	1.026	1.066	871
<b>3-6 месеци</b>	Укупно	1.492	1.907	1.437	1.478	1.349	1.406	1.114	1.842	988
	Жене	757	848	768	849	776	759	648	729	547
<b>6-9 месеци</b>	Укупно	1.399	1.216	936	924	949	878	893	757	583
	Жене	686	615	508	501	550	504	526	430	330
<b>9-12 месеци</b>	Укупно	1.380	1.315	907	898	984	810	1.197	582	515
	Жене	669	689	485	481	569	477	674	312	293
<b>1-2 године</b>	Укупно	3.466	3.360	2.880	2.122	2.335	2.257	1.838	1.807	1.674
	Жене	1.825	1.737	1.562	1.191	1.412	1.351	1.116	1.044	858
<b>2-3 године</b>	Укупно	2.249	2.242	1.972	1.645	1.241	1.323	1.259	914	911
	Жене	1.230	1.205	1.050	919	781	845	772	551	537
<b>3-5 године</b>	Укупно	3.319	3.102	2.599	2.203	2.079	1.720	1.504	1.411	1.086
	Жене	1.905	1.750	1.475	1.200	1.199	1.075	964	892	663
<b>5-8 година</b>	Укупно	2.473	2.728	2.907	2.406	2.033	1.841	1.713	1.358	1.140
	Жене	1.516	1.618	1.730	1.393	1.207	1.111	1.046	824	703
<b>8-10 година</b>	Укупно	1.236	1.302	947	1.018	1.078	1.158	886	701	637
	Жене	751	801	608	632	652	691	545	424	386
<b>Преко 10 година</b>	Укупно	2.889	3.022	3.313	3.175	2.962	2.903	2.992	2.847	2.668
	Жене	2.090	2.201	2.329	2.239	2.140	2.103	2.115	1.994	1.843
<b>УКУПНО</b>	Укупно	<b>22.121</b>	<b>22.511</b>	<b>19.900</b>	<b>17.994</b>	<b>17.169</b>	<b>16.083</b>	<b>15.197</b>	<b>14.129</b>	<b>11.839</b>
	Жене	<b>12.536</b>	<b>12.621</b>	<b>11.536</b>	<b>10.512</b>	<b>10.443</b>	<b>9.976</b>	<b>9.432</b>	<b>8.266</b>	<b>7.031</b>

Извор: Национална служба за запошљавање

Табела 8: Квалификациона и полна структура незапослених за период 2015-2023.г.

Степен стручне спреме		2015.	2016.	2017.	2018.	2019.	2020.	2021.	2022.	2023.
<b>I</b>	Укупно	4.493	4.516	4.123	3.643	3.660	3.592	3.337	2.986	2.569
	Жене	2.532	2.523	2.301	2.053	2.204	2.185	2.015	1.756	1.551
<b>II</b>	Укупно	1.539	1.538	1.324	1.155	1.067	965	938	821	688
	Жене	674	670	603	522	516	477	453	384	314
<b>III</b>	Укупно	5.376	5.358	4.705	4.099	3.841	3.528	3.419	3.291	2.708
	Жене	2.711	2.664	2.465	2.144	2.088	2.003	1.975	1.723	1.444
<b>IV</b>	Укупно	6.761	6.989	6.159	5.737	5.443	5.037	4.863	4.691	3.956
	Жене	4.315	4.355	3.940	3.710	3.597	3.377	3.258	2.919	2.489
<b>V</b>	Укупно	472	464	375	316	268	243	214	229	167
	Жене	99	97	98	79	79	78	70	64	51
<b>VI-1</b>	Укупно	787	757	677	621	571	505	435	412	321
	Жене	482	460	433	395	374	344	291	258	210
<b>VI-2</b>	Укупно	431	476	388	381	384	371	325	268	251
	Жене	279	299	254	264	272	247	212	177	160
<b>VII-1</b>	Укупно	2.244	2.380	2.124	2.016	1.908	1.823	1.646	1.411	1.158
	Жене	1.434	1.535	1.430	1.332	1.297	1.255	1.148	976	801
<b>VII-2</b>	Укупно	14	25	19	18	18	12	12	15	18
	Жене	8	17	11	12	14	9	9	9	11
<b>VIII</b>	Укупно	4	8	6	8	9	7	8	5	3
	Жене	2	1	1	1	2	1	1	0	0
<b>УКУПНО</b>	Укупно	<b>22.121</b>	<b>22.511</b>	<b>19.900</b>	<b>17.994</b>	<b>17.169</b>	<b>16.083</b>	<b>15.197</b>	<b>14.129</b>	<b>11.839</b>
	Жене	<b>12.536</b>	<b>12.621</b>	<b>11.536</b>	<b>10.512</b>	<b>10.443</b>	<b>9.976</b>	<b>9.432</b>	<b>8.266</b>	<b>7.031</b>

Извор: Национална служба за запошљавање

#### 4.2. Осетљиве (теже) групе незапослених

Програми и мере активне политике запошљавања усмерени ка незапосленим лицима из категорије теже запошљивих, представљају мере којима се подстиче равноправнији положај тих лица на тржишту рада, те теже запошљива лица имају приоритет код укључивања у поједине мере.

Уважавајући смернице и препоруке европске политике запошљавања, показатеље стања и кретања на тржишту рада Републике Србије, текуће реформске процесе и документе, као и резултате претходно спроведених активности и налазе процена, један од приоритета политике запошљавања и у 2024. години је подстицање запошљавања и укључивања теже запошљивих лица на тржиште рада и подршка регионалној и локалној политици запошљавања.

Табела 9: ОСИ према стручној спреми за период 2016-2023. године

Стручна спрема	2016.	2017.	2018.	2019.	2020.	2021.	2022.	2023.
	укупно (жене)	укупно (жене)	укупно (жене)	укупно (жене)	укупно (жене)	укупно (жене)	укупно (жене)	укупно (жене)
I CCC	<b>399</b> (171)	<b>427</b> (195)	<b>492</b> (222)	<b>456</b> (206)	<b>409</b> (205)	<b>307</b> (155)	<b>299</b> (153)	<b>286</b> (152)
II CCC	<b>212</b> (89)	<b>213</b> (91)	<b>260</b> (122)	<b>201</b> (87)	<b>176</b> (82)	<b>148</b> (69)	<b>132</b> (63)	<b>113</b> (53)
III CCC	<b>479</b> (184)	<b>464</b> (187)	<b>496</b> (199)	<b>475</b> (213)	<b>409</b> (180)	<b>375</b> (177)	<b>350</b> (157)	<b>300</b> (137)
IV CCC	<b>309</b> (159)	<b>313</b> (178)	<b>291</b> (154)	<b>348</b> (198)	<b>318</b> (193)	<b>274</b> (166)	<b>260</b> (145)	<b>240</b> (138)
V CCC	<b>56</b> (10)	<b>54</b> (11)	<b>64</b> (11)	<b>49</b> (12)	<b>36</b> (9)	<b>25</b> (9)	<b>25</b> (10)	<b>23</b> (10)
VI-1 CCC	<b>30</b> (16)	<b>35</b> (16)	<b>33</b> (15)	<b>32</b> (17)	<b>28</b> (17)	<b>29</b> (16)	<b>25</b> (12)	<b>24</b> (12)
VI-2 CCC	<b>6</b> (5)	<b>6</b> (6)	<b>5</b> (5)	<b>8</b> (7)	<b>6</b> (5)	<b>10</b> (6)	<b>12</b> (8)	<b>7</b> (4)
VII-1 CCC	<b>27</b> (16)	<b>30</b> (16)	<b>28</b> (12)	<b>26</b> (12)	<b>22</b> (13)	<b>15</b> (9)	<b>18</b> (8)	<b>19</b> (9)
<b>УКУПНО</b>	<b>1.518</b> <b>(650)</b>	<b>1.542</b> <b>(700)</b>	<b>1.669</b> <b>(740)</b>	<b>1.595</b> <b>(752)</b>	<b>1.404</b> <b>(704)</b>	<b>1.183</b> <b>(607)</b>	<b>1.121</b> <b>(560)</b>	<b>1.012</b> <b>(515)</b>

Извор: Национална служба за запошљавање

Табела 10: ОСИ према дужини тражења посла за период 2016-2023. године

Дужина тражења посла	2016.	2017.	2018.	2019.	2020.	2021.	2022.	2023.
	укупно (жене)	укупно (жене)	укупно (жене)	укупно (жене)	укупно (жене)	укупно (жене)	укупно (жене)	укупно (жене)
до 3 месеца	<b>54</b> (18)	<b>59</b> (26)	<b>74</b> (35)	<b>174</b> (99)	<b>111</b> (56)	<b>73</b> (29)	<b>87</b> (35)	<b>63</b> (34)
3 до 6 месеци	<b>60</b> (21)	<b>54</b> (21)	<b>41</b> (14)	<b>50</b> (19)	<b>46</b> (21)	<b>47</b> (25)	<b>108</b> (42)	<b>62</b> (27)
6 до 9 месеци	<b>51</b> (18)	<b>47</b> (16)	<b>67</b> (27)	<b>56</b> (20)	<b>30</b> (13)	<b>52</b> (26)	<b>28</b> (10)	<b>30</b> (11)
9 до 12 месеци	<b>57</b> (24)	<b>46</b> (16)	<b>100</b> (36)	<b>34</b> (15)	<b>28</b> (13)	<b>46</b> (21)	<b>28</b> (11)	<b>26</b> (11)
1 до 2 године	<b>186</b> (72)	<b>164</b> (63)	<b>167</b> (69)	<b>150</b> (64)	<b>162</b> (77)	<b>94</b> (50)	<b>92</b> (43)	<b>108</b> (46)

<b>2 до 3</b> године	<b>114</b> (49)	<b>157</b> (70)	<b>144</b> (58)	<b>113</b> (58)	<b>105</b> (51)	<b>97</b> (53)	<b>57</b> (33)	<b>60</b> (25)
<b>3 до 5</b> година	<b>207</b> (79)	<b>196</b> (82)	<b>229</b> (87)	<b>180</b> (77)	<b>172</b> (95)	<b>133</b> (67)	<b>142</b> (76)	<b>91</b> (47)
<b>5 до 8</b> година	<b>225</b> (94)	<b>233</b> (104)	<b>245</b> (102)	<b>237</b> (100)	<b>186</b> (80)	<b>160</b> (87)	<b>145</b> (80)	<b>142</b> (77)
<b>8 до 10</b> година	<b>144</b> (66)	<b>111</b> (55)	<b>149</b> (77)	<b>94</b> (51)	<b>112</b> (53)	<b>82</b> (40)	<b>70</b> (28)	<b>65</b> (34)
<b>преко 10</b> година	<b>420</b> (209)	<b>475</b> (247)	<b>453</b> (235)	<b>481</b> (245)	<b>452</b> (245)	<b>399</b> (209)	<b>364</b> (202)	<b>365</b> (203)
<b>УКУПНО:</b>	<b>1.518</b> <b>(650)</b>	<b>1.542</b> <b>(700)</b>	<b>1.669</b> <b>(740)</b>	<b>1.569</b> <b>(748)</b>	<b>1.404</b> <b>(704)</b>	<b>1.183</b> <b>(607)</b>	<b>1.121</b> <b>(560)</b>	<b>1.012</b> <b>(515)</b>

Извор: Национална служба за запошљавање

Табела 11: ОСИ према годинама старости за период 2016-2023. година

Године старост и	2016.	2017.	2018.	2019.	2020.	2021.	2022.	2023.
	укупно (жене)	укупно (жене)	укупно (жене)	укупно (жене)	укупно (жене)	укупно (жене)	укупно (жене)	укупно (жене)
<b>15-19</b>	<b>4</b> (1)	<b>3</b> (1)	<b>14</b> (7)	<b>2</b> (1)	<b>4</b> (1)	<b>4</b> (3)	<b>6</b> (2)	<b>4</b> (2)
<b>20-24</b>	<b>58</b> (15)	<b>60</b> (19)	<b>87</b> (29)	<b>40</b> (12)	<b>27</b> (11)	<b>17</b> (7)	<b>20</b> (9)	<b>17</b> (5)
<b>25-29</b>	<b>101</b> (45)	96 (39)	100 (45)	79 (28)	59 (22)	<b>49</b> (16)	<b>35</b> (13)	<b>26</b> (7)
<b>30-34</b>	98 (38)	107 (44)	108 (51)	103 (44)	84 (41)	<b>70</b> (40)	<b>69</b> (30)	<b>54</b> (22)
<b>35-39</b>	124 (53)	127 (65)	152 (76)	134 (68)	110 (49)	<b>97</b> (42)	<b>84</b> (37)	<b>81</b> (35)
<b>40-44</b>	153 (66)	152 (70)	179 (76)	161 (75)	150 (70)	<b>112</b> (57)	<b>121</b> (57)	<b>93</b> (45)
<b>45-49</b>	205 (99)	208 (100)	208 (115)	205 (96)	179 (89)	<b>153</b> (77)	<b>150</b> (69)	<b>139</b> (74)
<b>50-54</b>	255 (140)	235 (135)	283 (146)	245 (145)	238 (149)	<b>200</b> (113)	<b>196</b> (110)	<b>191</b> (103)
<b>55-59</b>	320 (152)	342 (177)	347 (158)	343 (200)	270 (153)	<b>227</b> (140)	<b>199</b> (118)	<b>191</b> (110)
<b>60-65</b>	200 (41)	212 (50)	191 (37)	257 (79)	283 (119)	<b>254</b> (112)	<b>241</b> (115)	<b>216</b> (112)

<b>УКУПНО:</b>	<b>1.518</b>	<b>1.542</b>	<b>1.669</b>	<b>1.569</b>	<b>1.404</b>	<b>1.183</b>	<b>1.121</b>	<b>1.012</b>
	<b>(650)</b>	<b>(700)</b>	<b>(740)</b>	<b>(748)</b>	<b>(704)</b>	<b>(607)</b>	<b>(560)</b>	<b>(515)</b>

Извор: Национална служба за запошљавање

#### 4.3. Вишкови и корисници новчане накнаде

Табела 12: Преглед броја корисника новчане накнаде којима је исплаћена новчана накнада за период 2016-2023. године

Корисници новчане накнаде	Година	2016.	2017.	2018.	2019.	2020.	2021.	2022.	2023.
Технолошки вишак	Укупно	4.516	4.123	3.643	3.660	3.592	1.429	2.808	2.439
	Жене	2.523	2.301	2.053	2.204	2.185	611	1.116	951
Стечај	Укупно	1.538	1.324	1.155	1.067	965	133	49	28
	Жене	670	603	522	516	477	42	14	11
Остало	Укупно	5.358	4.705	4.099	3.841	3.528	2.411	2.488	2.427
	Жене	2.664	2.465	2.144	2.088	2.003	884	571	570
Укупан број корисника	Укупно	<b>6.989</b>	<b>6.159</b>	<b>5.737</b>	<b>5.443</b>	<b>5.037</b>	<b>4.003</b>	<b>5.143</b>	<b>4.894</b>
	Жене	<b>4.355</b>	<b>3.940</b>	<b>3.710</b>	<b>3.597</b>	<b>3.377</b>	<b>1.537</b>	<b>1.701</b>	<b>1.532</b>

Извор: Национална служба за запошљавање

#### 4.4. Корисници различитих социјалних услуга

Табела 13: Преглед броја корисника различитих социјалних услуга за период 2018-2022. године

Корисници различитих социјалних услуга	2018.	2019.	2020.	2021.	2022.
Број корисника новчане социјалне помоћи	5.661	4.720	4.156	3.670	3.347
Укупан број корисника социјалне заштите на евиденцији Центра за социјални рад	17.762	17.270	17.589	16.016	16.445
Број жена корисница социјалне заштите на евиденцији Центра за социјални рад	9.472	9.244	9.501	8.757	9.038
Број корисника основног додатка за негу и помоћ другог лица	341	353	374	370	415
Број корисника дечијег додатка (0-17 година)	4.421	4.518	3.681	3.038	2.274
Број деце која користе услуге смештаја (0-17 година)	99	94	99	95	93

Број деце са инвалидитетом која користе услуге смештаја (0-17 година)	10	9	11	12	10
Број деце у хранитељским породицама	88	86	90	87	84
Број деце са инвалидитетом у хранитељским породицама	1	1	3	4	2
Број деце у резиденцијалним установама	11	8	9	8	9
Број деце са инвалидитетом у резиденцијалним установама	9	8	8	8	8
Број пријављених случајева породичног насиља према деци	227	180	120	103	68
Број пријављених случајева породичног насиља према женама	676	660	654	613	601
Број деце у сукобу са законом	315	311	324	395	322
Број корисника државних домова за смештај старих (65 + година)	170	209	204	185	188

*Извор: Републички завод за статистику*

## **5. СТАЊЕ ОБРАЗОВАЊА – СРЕДЊЕ ШКОЛЕ**

**Укупан број ученика средњих школа у Крагујевцу за школску 2023/2024. годину је 7.175. Укупан број ученика завршних разреда средњих школа је 1.613.**

### **5.1. Прва техничка школа**

У процесу ванредног образовања Прва техничка школа врши преквалификацију и доквалификацију за сва занимања за која је школа верификована на сва четири подручја рада (електротехника, грађевинарство и геодезија, хемија, неметали и графичарство и пољопривреда, производња и прерада хране).

### **5.2. Средња школа „Кнез Александар Карађорђевић”**

Средња школа “Кнез Александар Карађорђевић” („Службени лист града Крагујевца”, број 40/23), настала је спајањем Политехничке школе у Крагујевцу, институције са богатом традицијом техничког образовања кадрова и Центра за континуирано образовање одраслих, специјализоване организационо-наставне целине за стручно образовање, оспособљавање и обуку одраслих формираног у Другој техничкој школи.

Пратећи технолошки развој и потребе индустрије, Средња стручна школа образује ученике трећег и четвртог степена у подручју рада машинства и обраде метала, саобраћаја и електротехнике, шумарства и обраде дрвета, грађевинарства, хемије, неметала и графичарства и дизајна.

### **5.3. Трговинско-угоститељска школа „Тоза Драговић”**

Стручна школа верификована је од стране Министарства просвете за образовање редовних и ванредних ученика у три подручја рада: трговина, туризам и угоститељство, личне услуге и текстилство. Образовни профили у трогодишњим занимањима су: трговац, конобар, кувар, посластичар, конфекционар-кројач, женски и мушки фризер; у четворогодишњим занимањима су: туристички, трговински, угоститељски и кулинарски техничар и техничар - моделар одеће и конфекцијски техничар.

### **5.4. Економска школа – Крагујевац**

Економска школа образује ученике у подручју рада економија, право и администрација у следећим образовним профилима: економски техничар, правни техничар, финансијски администратор и два огледна профила банкарски службеник и комерцијалиста.

### **5.5. Прва крагујевачка гимназија**

Прва крагујевачка гимназија, као Школа од посебног интереса за Републику Србију и са традицијом дугом готово два века, образује ученике на следећим смеровима: природно математички смер, друштвено језички смер, одељење обдарених ученика математичке гимназије, одељења обдарених ученика рачунарске гимназије, одељење ученика седмог и осмог разреда обдарених за математику.

### **5.6. Друга крагујевачка гимназија**

Друга крагујевачка гимназија основана је 19. јуна 1990. године. Сва одељења Друге гимназије била су у почетку општег типа. Пратећи савремене трендове, Друга крагујевачка гимназија 2002. године отвара одељење филолошке гимназије за обдарене ученике. Од 2003. године, потреба за праћењем савремених образовних



токова утицала је на доношење одлуке да се школа укључи у припремну фазу реформе гимназија, чиме је добила статус огледне школе.

#### **5.7. Медицинска школа**

Школа образује кадрове медицинских радника, који су врло успешно обављали и данас обављају послове медицинских сестара различитих профила, али и лекара који су школовање започели у овој школи. Ученици Медицинске школе представљају посебан ресурс школе, са којима се могу успешно остварити сви образовно-васпитни задаци средњег образовања.

#### **5.8. Школа за основно и средње образовање „Вукашин Марковић”**

Школа за основно и средње образовање „Вукашин Марковић”, основана је 1967. године. Већ 47 година образује децу са сметњама у развоју и аутизмом, узраста од седам до 25 година. Школа ради на две локације у граду у улици Јанка Веселиновића 66 ( у центру града) и у улици Божане Прпић 13 у насељу Ердоглија. Највећа школа је у региону и образује преко 130 ученика.

Својом локацијом у строгом центру града и одличном опремљеношћу, школа пружа могућност и за одржавање семинара, стручних скупова, спортских и културних манифестација.

#### **5.9. Школа са домом за ученике оштећеног слуха**

Школа са домом за ученике оштећеног слуха је специфична установа где су услови, методи и облици образовно-васпитног рада прилагођени деци са сметњама у развоју. Деца се у школи образују, оспособљавају за самосталан живот и рад и припремају за интеграцију у ширу друштвену средину, уз ангажовање стручног кадра и специјализоване опреме.

#### **5.10. Основна школа „Драгиша Луковић Шпанац”**

Основна школа „Драгиша Луковић Шпанац” спроводи Програм функционалног основног образовања одраслих од 2011. године. У периоду од 2024. до 2026. године планирано је укључивање по 1.500 незапослених лица, у свакој календарској години. Национална служба за запошљавање може да сноси трошкове припреме лица за полагање завршног испита.

## 6. МЕРЕ АКТИВНЕ ПОЛИТИКЕ ЗАПОШЉАВАЊА НАЦИОНАЛНЕ СЛУЖБЕ ЗА ЗАПОШЉАВАЊЕ

Мере активне политике запошљавања спроводи Национална служба за запошљавање у складу са Законом о запошљавању и осигурању за случај незапослености, Законом о професионалној рехабилитацији и запошљавању особа са инвалидитетом и прописима о државној помоћи, а критеријуми, начин и друга питања од значаја за спровођење мера активне политике запошљавања уређују се општим актима Министарства за рад, запошљавање, борачка и социјална питања и Националне службе за запошљавање.

Ради реализације мера активне политике запошљавања, у оквиру којих се додељују финансијска средства незапосленим лицима и/или послодавцима, Национална служба за запошљавање расписује јавне позиве и конкурсе, односно покреће поступак јавне набавке у складу са прописима о јавним набавкама, у првом кварталу календарске године.

Посредовање у запошљавању лица која траже запослење, мере активног тражења посла и професионалну оријентацију и саветовање о планирању каријере реализују запослени у Националној служби за запошљавање континуирано, током календарске године. У оквиру ове три мере активне политике запошљавања, које су ближе описане у наставку, саветници за запошљавање, саветници за каријерно информисање и саветници за планирање каријере пружају услуге каријерног вођења и саветовања које подстичу појединце да идентификују сопствене способности, компетенције и интересовања, донесу одлуке које се тичу њиховог образовања, оспособљавања и професије и управљају токовима у области учења, рада и других области у којима могу да стекну и примене способности и компетенције. Каријерно вођење се сматра најобухватнијим појмом који укључује различите типове услуга на целоживотној основи, као што су професионална оријентација, саветовање за запошљавање, каријерно усмеравање и сл. Каријерно вођење и саветовање појединца не завршава се проналажењем адекватног запослења, већ постоји тенденција да се он прати и подржава и током професионалне каријере, имајући у виду његове индивидуалне потребе условљене како личним развојем, тако и променама на тржишту рада.

Индивидуализована подршка лицима укљученим у мере активне политике запошљавања, која се уводи овим Акционим планом, такође је део тог концепта.

- **Посредовање у запошљавању и пружање подршке за запошљавање**

Посредовањем у запошљавању сматрају се послови повезивања лица која траже запослење са послодавцима који исказују потребу за посредовањем у запошљавању, ради заснивања радног односа или друге врсте радног ангажовања. У циљу њиховог успешног повезивања, спроводи се низ активности усмерених ка тражиоцима запослења, односно послодавцима.

Саветовање за запошљавање је активност током које саветник за запошљавање пружа стручну подршку тражиоцу запослења на индивидуалном нивоу, кроз информисање о правима и обавезама тражилаца запослења, услугама које пружа Национална служба за запошљавање, као и о могућностима за запошљавање односно о понуди послова на тржишту рада. Током саветовања за запошљавање врши се процена запошљивости лица које тражи посао, односно, процена његових професионалних могућности и афинитета, са циљем утврђивања нивоа и врсте потребне подршке. Врсте подршке око којих се тражилац запослења и саветник за запошљавање усагласе, као и занимања у којима ће лице тражити посао, утврђују се у индивидуалном плану запошљавања.

Услуге за послодавце подразумевају информисање послодавца о стању на тржишту рада и структури тражилаца запослења на евиденцији Националне службе за запошљавање и саветовање о могућностима и начинима задовољавања исказаних

потреба за запошљавањем, укључујући и информисање о мерама активне политике запошљавања, испитивање будућих потреба послодаваца ради планирања обука и других мера активне политике запошљавања, прелиминарну селекцију тражилаца запослења према условима дефинисаним у пријави потребе за запошљавањем, уз могућност психолошке селекције кандидата. Инфо сесије послодаваца и тражиоца запослења су такође један вид подршке у активностима посредовања у запошљавању. Послодавцима су доступне и услуге информисања и оглашавања путем друштвених мрежа Националне службе за запошљавање, као и интернет посредовање на порталу Националне службе за запошљавање. Форумима послодаваца у сарадњи са социјалним партнерима, омогућен је континуирани дијалог у области запошљавања и посредовања у запошљавању. Унапређењем квалитета услуге посредовања у запошљавању, Национална служба за запошљавање ће повећати своју видљивост код оних послодаваца којима није искључиви циљ да добију средства, него квалитетне кандидате, док ће незапослена лица добити додатне могућности за квалитетно запошљавање.

- **Професионална оријентација и саветовање о планирању каријере**

Професионална оријентација и саветовање о планирању каријере спроводи се кроз активности информисања и саветовања о могућностима за развој каријере, а ради превенције погрешног избора правца образовања или избора занимања, као и ради јачања компетентности корисника у доношењу делотворних одлука током професионалне каријере. Ове услуге пружају се непосредно у филијалама Националне службе за запошљавање и центрима за информисање и професионално саветовање, као и преко интернет странице Националне службе за запошљавање. Саветовање о планирању каријере обухвата пружање подршке у вези са могућностима избора или промене каријере у складу са ситуацијом на тржишту рада, личним карактеристикама и интересовањима клијента, док се непосредно информисање о могућностима за развој каријере спроводи у центрима за информисање и професионално саветовање. У вези са каријерним информисањем, организују се и сајмови професионалне оријентације.

У оквиру професионалне оријентације и саветовања о планирању каријере спроводу се психолошке радионице и тренинзи намењени лицима која траже посао, а у циљу развоја вештина, прихватања активне улоге у планирању каријере и тражењу посла, јачању самопоуздања за покретање сопствене делатности, као и конструктивно превазилажење стреса у процесу запошљавања. За потребе послодаваца, спроводи се селекција – психолошка процена кандидата за запошљавање, у циљу усклађивања индивидуалних карактеристика лица са захтевима посла, односно радних места.

- **Мере активног тражења посла**

Мере активног тражења посла спроводу се пружањем информативно-саветодавне подршке тражиоцима запослења у процесу активног тражења посла, подстицањем њихове запошљивости и јачањем мотивације, самопоуздања и самоефикасности кроз развој вештина активног тражења посла. Мере активног тражења посла као што су обуке за активно тражење посла, обуке у клубовима за тражење посла, тренинг самоефикасности и др., облици су групног рада са лицима која траже посао, са циљем да се тражиоци запослења информишу о ситуацији на локалном тржишту рада, стекну неопходне вештине за тражење посла и припреме се за приступ тржишту рада и квалитетно представљање послодавцу.

Пружање подршке тражиоцима запослења и послодавцима спроводи се и кроз организовање сајмова запошљавања. Сајам запошљавања је мера посредовања, јер омогућава непосредни контакт већег броја послодаваца који су исказали потребу за запошљавањем са тражиоцима запослења који у највећој мери одговарају захтевима послодаваца за запошљавање на конкретним радним местима, али је истовремено и мера активације, јер се тражилац запослења сусреће са конкретним слободним радним местима, што позитивно делује на његову мотивацију за активно тражење посла. Сајмови запошљавања се реализују и у виртуелном амбијенту.

- **Додатно образовање и обука**

Додатно образовање и обука су мере којима лица стичу нова знања, вештине и радно искуство. Заснива се на анализи потреба тржишта рада, односно потреба послодаваца у погледу потребних знања и вештина неопходних за обављање конкретних послова, утврђених у контактима са послодавцима. У складу са тим, додатно образовање и обуке се реализују за она подручја рада у којима постоји дефицит знања и вештина.

Додатно образовање и обука подразумева спровођење следећих мера:

- **Стручна пракса** – подразумева стручно оспособљавање за самосталан рад у струци, за које је стечено одговарајуће образовање, ради обављања приправничког стажа, односно стицања услова за полагање стручног испита ако је то као услов за рад на одређеним пословима утврђено законом или правилником. Намењена је незапосленим лицима без радног искуства у занимању, са најмање средњим образовањем и реализује се без заснивања радног односа.

Приоритет за укључивање имају незапослене особе са инвалидитетом и Роми и Ромкиње.

Стручна пракса се реализује код послодавца који припада приватном сектору, док се највише до 40% укупно планираних полазника може ангажовати у јавном сектору, по следећим приоритетима:

- на пословима здравствених радника;
- на пословима социјалне заштите;
- на пословима образовања и васпитања;
- на пословима правосуђа.

Изузетно, за јединице локалне самоуправе које припадају четвртој групи развијености и девастираним подручјима као и на територији АП Косово и Метохија, стручна пракса се реализује код послодавца који припада приватном или јавном сектору, при чему приватни сектор има приоритет.

Трајање стручне праксе утврђено је законом, односно правилником, а Национална служба за запошљавање исту финансира најдуже до 12 месеци.

Национална служба за запошљавање утврђује висину месечне новчане помоћи незапосленом лицу укљученом у стручну праксу, сразмерно укупно планираном броју полазника и расположивим средствима, у складу са прописом у области запошљавања.

У периоду од 2024. до 2026. године планирано је укључивање по 2.000 незапослених лица, у свакој календарској години.

- **Програм подстицања запошљавања младих „Моја прва плата“** – намењен је младима до 30 година старости, са најмање средњим образовањем, без радног искуства, ради оспособљавања за самосталан рад. Спроводи се у складу са Уредбом о Програму подстицања запошљавања младих „Моја прва плата“.

- **Приправништво за младе** – подразумева стручно оспособљавање за самосталан рад у занимању, за које је стечено најмање средње образовање, ради обављања приправничког стажа, односно стицања услова за полагање стручног испита ако је то као услов за рад на одређеним пословима утврђено законом или правилником, уз заснивање радног односа.

Намењено је незапосленим лицима до 30 година старости, без радног искуства у занимању за које је стечено образовање, који се налазе на евиденцији незапослених најмање три месеца.

Особе са инвалидитетом, Роми и Ромкиње и млади у домском смештају, хранитељским породицама и старатељским породицама, укључују се у меру, без обзира на године старости и дужину трајања евиденције о незапослености.

Приправништво за младе се реализује код послодавца који припада приватном сектору.

Национална служба за запошљавање исплаћује послодавцу накнаду трошкова месечне зараде за приправника са средњим образовањем у висини минималне зараде са припадајућим порезом и доприносима, а за приправника са високим образовањем у висини минималне зараде увећане за 20% са припадајућим порезом и доприносима. Послодавац је у обавези да приправнику исплаћује зараду у складу са законом.

Трајање приправништва за младе утврђено је законом односно правилником, а Национална служба за запошљавање исто финансира до шест месеци за младе са средњим образовањем, односно до 12 месеци за младе са високим образовањем.

У 2024. и 2025. години планирано је укључивање по 900 незапослених лица, у свакој календарској години, а у 2026. години планирано је укључивање 1.000 незапослених лица.

• **Стицање практичних знања** – подразумева стицање практичних знања и вештина кроз обављање конкретних послова заснивањем радног односа код послодавца који припада приватном сектору и намењено је за:

- ⇒ незапослена лица без завршеног средњег образовања и лица која су завршила функционално основно образовање одраслих, који у укупном броју планираних полазника учествују са најмање 40%;
- ⇒ незапослена лица са средњим образовањем која се налазе на евиденцији незапослених дуже од 12 месеци, без обзира на врсту стеченог образовања и радно искуство, а која немају адекватна и применљива знања, вештине и компетенције за обављање конкретних послова;
- ⇒ незапослене особе са инвалидитетом, Роми и Ромкиње и кориснике новчане социјалне помоћи са највише стеченим средњим образовањем, без обзира на дужину трајања евиденције о незапослености.

Послодавац заснива радни однос на одређено време са незапосленим лицем и остварује право на накнаду трошкова зараде за укључена лица у висини минималне зараде са припадајућим порезом и доприносима у трајању од три месеца. Послодавац има обавезу да задржи лице у радном односу још три месеца након завршетка мере. У случају да послодавац заснује радни однос на неодређено време са незапосленим лицем на почетку мере или до истека трећег месеца, односно завршетка мере, има право на накнаду трошкова зараде за још три месеца, односно у укупном трајању од шест месеци. Послодавац има обавезу да задржи лице у радном односу још најмање шест месеци након завршетка мере односно истека финансирања.

У 2024. и 2025. години планирано је укључивање по 650 незапослених лица, у свакој календарској години, а у 2026. години планирано је укључивање 700 незапослених лица.

• **Обуке за тржиште рада** – стицање знања и вештина у складу са потребама тржишта рада и послодавца, а са циљем унапређења запошљивости незапослених лица првенствено теже запошљивих без квалификација или са ниским квалификацијама.

Обуке за незапослене особе са инвалидитетом спроводе носиоци послова професионалне рехабилитације који имају одобрење министарства надлежног за послове запошљавања за спровођење мера и активности професионалне рехабилитације.

У периоду од 2024. до 2026. године планирано је укључивање по 400 незапослених особа са инвалидитетом, у свакој календарској години.

*Обуке за лица без завршене средње школе и лица која завршавају основно образовање по моделу функционалног основног образовања одраслих* спроводе јавно признати организатори активности образовања одраслих и/или средње стручне школе који издају јавно признату исправу.

У периоду од 2024. до 2026. године планирано је укључивање по 200 незапослених лица, у свакој календарској години.

*Обуке за остала незапослена лица* спроводе јавно признати организатори активности образовања одраслих и/или средње стручне школе који издају јавно признату исправу.

У периоду од 2024. до 2026. године планирано је укључивање по 500 незапослених лица, у свакој календарској години.

Обуке за тржиште рада спроводе се у реалном окружењу. Изузетно, до 10% од укупног броја полазника може бити укључено у онлајн обуке.

Национална служба за запошљавање сноси трошкове реализације обуке за тржиште рада, а у складу са прописима из области запошљавања и професионалне рехабилитације, као и у зависности од расположивих средстава, утврђује висину месечне новчане помоћи и трошкова превоза за полазнике обука.

- **Обуке на захтев послодавца за незапослене** – стицање знања и вештина потребних за обављање послова на конкретном радном месту, на захтев послодавца који припада приватном сектору, као и предузећа за професионалну рехабилитацију и запошљавање особа са инвалидитетом која послују са већинским државним капиталом, уколико на евиденцији незапослених Националне службе за запошљавање нема лица са потребним знањима и вештинама за обављање послова на конкретном радном месту, односно постојећа знања и вештине не одговарају потребама конкретног радног места. Послодавац има обавезу да са најмање 50% лица која су успешно завршила обуку, заснује радни однос, у трајању од најмање шест месеци.

Национална служба за запошљавање учествује у финансирању трошкова обуке и утврђује висину месечне новчане помоћи и трошкова превоза за полазнике обука, у зависности од расположивих средстава и у складу са прописима из области запошљавања и професионалне рехабилитације. За укључивање незапослених особа са инвалидитетом, средства за финансирање трошкова обуке се могу увећати до 20%.

У 2024. и 2025. години планирано је укључивање по 500 незапослених лица, у свакој календарској години, а у 2026. години планирано је укључивање 600 незапослених лица.

Национална служба за запошљавање може да омогући послодавцима додатну услугу обуке ментора.

- **Обуке за потребе послодавца за запосленог** – послодавац који припада приватном сектору може поднети захтев Националној служби за запошљавање за учешће у финансирању трошкова обуке за запосленог коме недостају додатна знања и вештине за обављање послова и радних задатака са циљем одржања запослења код тог послодавца. Трошкове учешћа у финансирању обуке за запосленог може да сноси Национална служба за запошљавање у складу са расположивим средствима и прописима за доделу државне помоћи.

- **Функционално основно образовање одраслих** – стицање основног образовања у складу са законом, уз могућност стицања компетенције за обављање једноставних послова. Наменен је незапосленим лицима без основног образовања. Национална служба за запошљавање исплаћује средства за трошкове превоза полазницима или школским образовним институцијама.

- **Субвенционисано запошљавање и samozапошљавање**

- Субвенције за запошљавање незапослених лица из категорије теже запошљивих**

Субвенција за запошљавање незапослених лица из категорије теже запошљивих подразумева финансијски подстицај, у једнократном износу, послодавцима из приватног сектора, за запошљавање незапослених лица и то:

- ⇒ млади у домском смештају, хранитељским породицама и старатељским породицама;
- ⇒ лица без завршеног средњег образовања и лица која су завршила функционално основно образовање одраслих;
- ⇒ старији од 50 година;
- ⇒ Роми и Ромкиње;
- ⇒ особе са инвалидитетом;
- ⇒ корисници новчане социјалне помоћи;
- ⇒ лица која се налазе на евиденцији незапослених дуже од 12 месеци, а посебно лица на евиденцији дуже од 24 месеца;
- ⇒ жртве породичног насиља.

Предност за укључивање у меру имају жене, посебно жене из мање развијених и девастираних подручја.

Висина субвенције за запошљавање незапослених лица из категорије теже запошљивих, у периоду од 2024. до 2026. године, према степену развијености јединица локалне самоуправе утврђеним у складу са посебним прописом Владе, износи:

1. **за прву групу** (изнад републичког просека) **и другу групу** (у распону од 80% до 100% републичког просека) – 230.000,00 динара по кориснику;
2. **за трећу групу** (у распону од 60% до 80% републичког просека) – 255.000,00 динара по кориснику;
3. **за четврту групу** (степен развијености испод 60% републичког просека) и за девастирана подручја (степен развијености испод 50% републичког просека) – 280.000,00 динара по кориснику.

Наведени износи субвенције за запошљавање за особе са инвалидитетом и лица која су на евиденцији незапослених дуже од 24 месеца, увећавају се за 20% тако да износе:

1. за прву групу (изнад републичког просека) и за другу групу (у распону од 80% до 100% републичког просека) – 276.000,00 динара по кориснику;
2. за трећу групу (у распону од 60% до 80% републичког просека) – 306.000,00 динара по кориснику;
3. за четврту групу (степен развијености испод 60% републичког просека) и за девастирана подручја (степен развијености испод 50% републичког просека) – 336.000,00 динара по кориснику.

Национална служба за запошљавање може обезбедити додатну услугу индивидуализоване подршке лицима која су укључена у меру.

Реализација се прати 12 месеци.

У 2024. години планирано је запошљавање 3.300 незапослених лица, од којих је 300 особа са инвалидитетом.

У 2025. години планирано је запошљавање 3.250 незапослених лица, од којих је 250 особа са инвалидитетом.

У 2026. години планирано је запошљавање 3.400 незапослених лица, од којих је 200 особа са инвалидитетом.

- **Подршка самозапошљавању**

Подршка самозапошљавању обухвата стручну помоћ и средства у виду субвенције за самозапошљавање.

Стручна помоћ коју може да оствари незапослени који се самозапошљава састоји се од информативних и саветодавних услуга, обуке за развој предузетништва, као и подршке у првој години пословања која се реализује кроз менторинг програм и специјалистичке обуке у Националној служби за запошљавање, регионалним развојним агенцијама и др.

Средства за самозапошљавање у 2024. години одобравају се незапосленом лицу у виду субвенције, у једнократном износу од 300.000,00 динара по кориснику ради оснивања радње, задруге, или другог облика предузетништва, као и за оснивање привредног друштва уколико оснивач заснива у њему радни однос.

Одобравање субвенције за самозапошљавање одређује се на основу оцене бизнис плана и припадности категорији теже запошљивих лица.

Предност за укључивање у меру имају жене, посебно жене из мање развијених и девастираних подручја.

У случају самозапошљавања особа са инвалидитетом субвенција се у 2024. години одобрава у једнократном износу од 330.000,00 динара по кориснику, ради оснивања радње, задруге, или другог облика предузетништва, као и за оснивање привредног друштва уколико оснивач у њему заснива радни однос.

Национална служба за запошљавање, на годишњем нивоу, објављује посебан јавни позив за подршку самозапошљавању припадника ромске националне мањине.

Национална служба за запошљавање може обезбедити и екстерну менторинг подршку за кориснике субвенције за самозапошљавање.

У 2025. и 2026. години средства за самозапошљавање износе 380.000,00 динара односно 420.000,00 динара за особе са инвалидитетом.

Реализација се прати 12 месеци.

У 2024. години планирано је самозапошљавање 4.000 незапослених лица, од којих је 100 особа са инвалидитетом.

У 2025. и 2026. години планирано је самозапошљавање 4.000 незапослених лица, од којих је 80 особа са инвалидитетом, у свакој календарској години.

- **Субвенција зараде за особе са инвалидитетом без радног искуства**

Послодавац који на неодређено време запосли особу са инвалидитетом без радног искуства има право на субвенцију зараде за ту особу у трајању од 12 месеци од дана заснивања радног односа. Субвенција зараде се одобрава на основу поднетог захтева послодавца, у висини до 75% укупних трошкова зараде са припадајућим доприносима за обавезно социјално осигурање, али не више од износа минималне зараде утврђене у складу са прописима о раду.

У 2024. години планирано је укључивање 380 особа са инвалидитетом.

У 2025. години планирано је укључивање 360 особа са инвалидитетом.

У 2026. години планирано је укључивање 340 особа са инвалидитетом.

- **Мера активације особа са инвалидитетом на тржишту рада**



**Радна активација особа са инвалидитетом**

Мера је намењена особама са инвалидитетом којима је потребна интензивна подршка ради активације и интеграције на тржиште рада, посебно особама са инвалидитетом које су у дужем временском периоду у статусу незапослених, без квалификација, са неадекватним знањима и вештинама за обављање послова, у стању социјалне потребе или су због врсте инвалидности изложене вишеструким негативним утицајима. Реализује се у циљу мотивације и активације особа са инвалидитетом за укључивање на тржиште рада односно радно-социјалну интеграцију а ради очувања и унапређења радних способности.

Послодавац, који припада приватном или јавном сектору, заснива радни однос са незапосленом особом са инвалидитетом и остварује право на накнаду трошкова зараде у висини минималне зараде са припадајућим порезом и доприносима за укључена лица у трајању од четири месеца.

У 2024. и 2025. години планирано је укључивање по 400 особа са инвалидитетом, у свакој календарској години, а у 2026. години планирано је укључивање 500 особа са инвалидитетом.

**• Јавни радови на којима се ангажују особе са инвалидитетом**

Јавни радови на којима се ангажују особе са инвалидитетом се могу организовати у свим јединицама локалне самоуправе, независно од степена развијености, у области социјалне заштите и хуманитарног рада, одржавања и обнављања јавне инфраструктуре, одржавања и заштите животне средине и природе и културе, кроз заједничко учешће у финансирању из буџета Републике Србије и буџета јединица локалних самоуправа у складу са поглављем X. Акционог плана.

Јавни радови у које се укључују особе са инвалидитетом, могу бити одобрени за радно ангажовање најмање три незапослене особе са инвалидитетом.

Послодавац који спроводи јавне радове закључује са незапосленим уговор о радном ангажовању у складу са прописима о раду и јавним конкурсом. Средства се намењена за организовање јавних радова користе се за:

1) исплату накнаде за обављен посао лицима ангажованим на јавним радовима (по основу уговора о привременим и повременим пословима у висини до 30.000,00 динара на месечном нивоу за пун фонд радних часова, односно сразмерно времену радног ангажовања на месечном нивоу, која се увећава за припадајући порез и допринос за обавезно социјално осигурање и која обухвата и трошкове доласка и одласка са рада);

2) накнаду трошкова спровођења јавних радова послодавцу (највише до 2.000,00 динара по лицу, једнократно, у зависности од трајања јавног рада);

3) накнаду трошкова обуке (у једнократном износу од 1.000,00 динара по ангажованом лицу које је завршило обуку), која се у зависности од врсте и сложености послова може организовати по интерном програму послодавца извођача јавног рада или програму образовне установе. По завршетку обуке лицу се издаје интерна потврда о стеченим компетенцијама или јавно призната исправа уколико је обуку реализовао јавно признати организатор активности образовања одраслих.

Приоритет за укључивање у меру имају лица из наведене категорије која се први пут ангажују на јавним радовима.

Право учествовања у поступку организовања јавних радова имају органи аутономне покрајине и органи јединица локалне самоуправе, јавне установе и јавна предузећа, привредна друштва, предузетници, задруге и удружења.

У 2024. и 2025. години планирано је укључивање по 500 особа са инвалидитетом, а у 2026. години планирано је укључивање 550 особа са инвалидитетом.

- **Мере активне политике запошљавања за особе са инвалидитетом које се запошљавају под посебним условима**

⇒ **Прилагођавање радног места** (кроз техничко и технолошко опремање радног места, средстава за рад, простора и опреме у складу са могућностима и потребама запослене особе са инвалидитетом) рефундацијом послодавцу примерених трошкова прилагођавања радног места у висини до 400.000,00 динара стварних трошкова за прилагођавање радног места по особи са инвалидитетом.

У периоду од 2024. до 2026. године планирано је прилагођавање радног места за по 25 особа са инвалидитетом, у свакој календарској години.

⇒ **Пружање стручне подршке новозапосленој особи са инвалидитетом** (радна асистенција код увођења у посао или на радном месту) рефундацијом послодавцу трошкова зараде за лице које је ангажовано на пружању стручне подршке у висини до 50.000,00 динара месечно за пун фонд радних сати односно сразмерно броју радних сати пружене стручне подршке особи са инвалидитетом на месечном нивоу, увећаних за припадајући порез и доприносе за обавезно социјално осигурање, у трајању до 12 месеци.

У периоду од 2024. до 2026. године планирано је пружање стручне подршке новозапосленој особи са инвалидитетом за по 25 особа са инвалидитетом, у свакој календарској години.

- **Индивидуализована подршка лицима укљученим у мере активне политике запошљавања**

Национална служба за запошљавање може пружити додатну подршку незапосленим лицима из категорије теже запошљивих, посебно лицима која се суочавају са вишеструким тешкоћама, укљученим у поједине мере активне политике запошљавања, са циљем лакше интеграције у радну средину и одржања запослења. Ради се о индивидуализованој подршци која се пружа на основу процене саветника за запошљавање, а намењена је лицима којима је потребна подршка да се уклопе у радно окружење јер су изгубила радне навике, знања и вештине су им застарели, а мотивација и самопоуздање смањени због одсуства из света рада.

## 7. СУФИНАНСИРАЊЕ ПРОГРАМА ИЛИ МЕРА АКТИВНЕ ПОЛИТИКЕ ЗАПОШЉАВАЊА ПРЕДВИЂЕНИХ ПРОГРАМОМ ЗАПОШЉАВАЊА

Аутономна покрајина односно јединица локалне самоуправе, може до 30. априла 2024. године, путем НСЗ, поднети министарству надлежном за послове запошљавања захтев за учешће у финансирању програма или мера активне политике запошљавања предвиђених ЛАПЗ.

У 2024. години одобраваће се учешће у финансирању програма или мера активне политике запошљавања из средстава одређених за реализацију Програма запошљавања, и то:

- **Субвенција за samozapoшљавање** - одобрава се незапосленом лицу ради оснивања радње, задруге или другог облика предузетништва као и за оснивање привредног друштва уколико оснивач заснива у њему радни однос, у делатностима дефинисаним у складу са потребама локалног економског развоја у Програму запошљавања;

Одобравање субвенције за samozapoшљавање одређује се на основу оцене бизнис плана, а приоритет за одобравање субвенције имају незапослени који припадају следећим категоријама:

1. млади до 30 година старости;
2. вишкови запослених;
3. Роми;
4. особе са инвалидитетом;
5. жене;
6. старији од 50 година.

У 2024. години планирано је samozapoшљавање 40 незапослених лица, од којих су 2 особе са инвалидитетом.

У 2025. години планирано је samozapoшљавање 44 незапослена лица, од којих су 2 особе са инвалидитетом.

У 2026. години планирано је samozapoшљавање 48 незапослена лица, од којих су 3 особе са инвалидитетом.

- **Програм јавних радова** - у програм јавних радова, према степену развијености утврђеним у складу са посебним прописом Владе, а који се односи на јединице локалне самоуправе првог и другог степена развијености, могу се укључити особе са инвалидитетом, у области социјалне заштите и хуманитарног рада, одржавања и обнављања јавне инфраструктуре, одржавања и заштите животне средине и природе и културе.

На јавним радовима се радно ангажује најмање 3 (три) незапослене особе са инвалидитетом.

У периоду од 2024. до 2026. године планирано је укључивање 120 незапослених лица, особа са инвалидитетом.

### 7.1. Програми и мере града Крагујевца

**Градска управа за развој и инвестиције** у оквиру својих надлежности спроводи мере подршке постојећој привреди преко разних врста подстицаја, између осталог и кроз подршку мерама активне политике запошљавања обухваћених ЛАПЗ, кроз суфинансирање са Националном службом за запошљавање.

Одлуком о буџету Града за 2024. год. («Службени лист града Крагујевца», број 13/2024) у оквиру **раздела 8 – Градска управа за развој и инвестиције**, кроз

**Програм 3 – Локални економски развој**, за подршку мерама запошљавања предвиђена су средства за: **Мере активне политике запошљавања**, функција 442 – развој заједнице, економска класификација 464 – дотације организацијама обавезног социјалног осигурања.

**Програмска активност 0002** – у износу од 10.800.000,00 динара;

**Средства су намењена за:**

1. **Јавне радове**, за 39 лица са инвалидитетом у укупном износу од 5.900.000,00 динара (средства ЈЛС – 3.245.000,00, средства НСЗ – 2.655.000,00),
2. **Субвенције за самозапошљавање**, за 40 незапослених лица од чега су 2 незапослена лица са инвалидитетом, у укупном износу од 12.100.000,00 динара (средства ЈЛС – 6.655.000,00, средства НСЗ – 5.445.000,00),

У периоду од 2024. године до 2026. године из буџета Града за мере активне политике запошљавања, биће опредељено 37.000.000,00 динара и то:

- 11.000.000,00 у 2024. години,
- 12.000.000,00 у 2025. години, и
- 14.000.000,00 у 2026. години.

## **7.2. Програми и мере других организација и институција**

### **7.2.1. Активности Универзитетског центра за развој каријере и саветовање студената Универзитета у Крагујевцу**

Центар за развој каријере, као организациона јединица Универзитета у Крагујевцу, постоји од 2007. године и функционише као студентски сервис који кроз различите услуге и програме пружа подршку студентима и дипломцима Универзитета у Крагујевцу у стицању знања и вештина које ће им бити од значаја приликом изласка на тржиште рада и повеже их са пословном заједницом и на тај начин припреми за излазак на тржиште рада након дипломирања.

Центар за развој каријере у циљу повећања запошљивости студената и дипломаца Универзитета у Крагујевцу реализује следеће активности:

- **Информисање о могућностима за усавршавање у иностранству:** информисање о доступним стипендијама за студије у иностранству и могућностима за мобилност студената / студентске размене у оквиру доступних програма за размену студената, са циљем стицања нових знања и примене истих по повратку у матичну земљу;
- **Организовање тренинга / радионица на тему преносивих вештина** – вештине комуникације, интерперсоналне вештине, организацијске вештине, вештине решавања проблема, лидерство;
- **Организовање бесплатних курсева језика за студенте Универзитета у Крагујевцу** - енглески језик, француски језик, турски језик, немачки језик – у циљу усавршавања у иностранству и повећања запошљивости студената и дипломаца Универзитета у Крагујевцу;
- **Стручне праксе** – Студентска летња стручна пракса (у сарадњи са Градом Крагујевцем, Универзитетским клиничким центром Крагујевац, Институтом за јавно здравље Крагујевац), Студентска стручна пракса у јавној управи (на иницијативу Министарства државне управе и локалне самоуправе); Практика за младе филологе; праксе у сарадњи са компанијама.

- **Повезивање са пословном заједницом** – представљање компанија, представљање одређених занимања, студијске посете компанијама, укљученост послодаваца у организовање програма за студенте – радионице / презентације на теме од значаја за развој каријере;
- **Подршка развоју предузетништва** – оснаживање студената / дипломаца који имају предузетничке идеје у сарадњи са Иновационим инкубатором Универзитета у Крагујевцу (организовање обука за студенте и дипломце који желе да се баве технолошким предузетништвом, meetup догађаји, информисање о доступним видовима финансирања у области развоја предузетништва).

#### **7.2.2. Мере и програми активне политике запошљавања Регионалне агенције за економски развој Шумадије и Поморавља**

##### Програми подршке намењени потенцијалним предузетницима и ММСПП сектору

- Програм стандардизованог сета услуга за микро, мала и средња предузећа и предузетнике у 2024. години (информисање, обуке, саветодавне услуге, промоције, менторинг, пакет услуга за младе и за жене предузетнице, теренска контрола) који се реализује преко акредитованих регионалних развојних агенција - Министарство привреде у сарадњи са Развојном агенцијом Србије и Фондом за развој РС
- Програм подстицања развоја предузетништва кроз финансијску подршку за почетнике у пословању и младе - Министарство привреде и Фонд за развој РС
- Програм подстицања развоја предузетништва кроз финансијску подршку за жене предузетнице - Министарство привреде и Фонд за развој РС
- Програм подстицања предузетништва кроз развојне пројекте - Министарство привреде и Фонд за развој РС
- Инвестициони кредити - Фонд за развој РС
- Кредити за трајна обртна средства - Фонд за развој РС
- Кредити из ЕИБ кредитне линије – Европска инвестициона банка у сарадњи са Фондом за развој
- Програм подршке малим предузећима за набавку опреме - Министарство привреде у сарадњи са Развојном агенцијом Србије и одабраним пословним банкама и лизинг компанијама
- Јавни позив за доделу средстава подстицаја ради привлачења директних улагања у аутоматизацију постојећих капацитета у области прехранбене индустрије - Министарство привреде у сарадњи са Развојном агенцијом Србије
- Програм подршке привредним друштвима за промоцију извоза - Развојна агенција Србије
- Програм подршке привредним друштвима за улазак у ланце добављача мултинационалних компанија - Развојна агенција Србије
- Програм подршке привредним друштвима за усвајање принципа пословања у међународним ланцима вредности - Развојна агенција Србије
- Програм раног развоја - Фонд за иновациону делатност
- Програм сарадње науке и привреде - Фонд за иновациону делатност
- Програм суфинансирања иновација - Фонд за иновациону делатност
- Подршка кроз доделу иновационих ваучера - Фонд за иновациону делатност

- Програм акцелерације “Катапулт” - Фонд за иновациону делатност
- Програм “Паметни почетак” - Фонд за иновациону делатност
- Програми и услуге Агенције за осигурање и финансирање извоза РС (краткорочно кредитирање, осигурање потраживања, издавање гаранција, факторинг, подршка иновативној привреди)
- Програм промоције развоја ромског предузетништва - Банка Поштанска штедионица а.д. Београд, Агенција за осигурање и финансирање извоза РС
- **Пројекти:**  
Бесплатне обуке за жене потенцијалне и постојеће предузетнице на онлајн отвореној платформи за учење: <https://wideproject.eu/index.php> у оквиру међународног пројекта „Интеграција жена кроз дигитално предузетништво“ (WIDE)

### **7.2.3. Мере и програми активне политике Бизнис иновационог центра - Прединкубациони, инкубациони и постинкубациони период**

БИЦ пружа потпуну пословну подршку сектору МСПП и незапосленим лицима са територије града и то:

- Организовање пословних курсева за студенте и незапослене за израду и тестирање пословне идеје по бизнис моделу CANVAS и LEAN/CANVAS (развој пословног модела, валидација пословног модела, финансије за стартап и новчани ток).
- Обуке из јавног наступа, пословне комуникације и представљања пословне идеје.
- Организовање семинара / радионица / тренинга за станаре БИЦ-а и заинтересоване предузетнике из сектора МСПП.
- Помоћ незапосленим лицима у изради бизнис планова и при регистрацији предузећа.
- Организовање летње стручне праксе за студенте крагујевачког Универзитета и менторска подршка.
- Организовање праксе / приправничког стажа код станара БИЦа.
- Промоција станара БИЦа путем социјалних мрежа, веб сајта и заједничким учествовањем на тематским сајмовима.
- Подршка развоју ученичког предузетништва кроз мотивационе радионице.
- Услуге пословне инкубације у периоду до 3 год. (канцеларијски простор и пратећи пословни садржај - медија центар, ИТ тренинг центар, паркинг, инфо пулт)
- Помоћ у припрема пројектних апликација за станаре БИЦа и конаслтинг услуге из пројект менаџмента.
- ИТ курсеви за почетнике у програмирању и напредне обуке.
- Организација Хакатона у циљу подстицања иновативности и предузетничког духа код младих.
- Пружање услуга у складу са потребама компанија у циљу унапређења процесе и квалитет производа / услуга и то: маркетинг и брендирање, управљање иновацијама, обуке из циркуларне економије, дигитална трансформација и др.
- Реализација обука за сектор МСПП у циљу увођења ISO стандарда, припрема за сертификацију и сертификација.

- Реализација пројеката у циљу увођења нових услуга за сектор МСПП, повезивање науке и привреде, повећања конкурентности предузећа, умрежавању, едукације из области предузетништва и сл.

БИЦ реализује бројне програме / пројекте у сарадњи са Иновационом заједницом Шумадије и западне Србије, Центром за заштиту интелектуалне својине, Фондом за иновациону делатност, Националном службом за запошљавање, MIND парком, НАПЕД-ом, Иницијативом дигитална Србија, Научно технолошким парковима Београд и Чачак, Развојном агенцијом Србије, студентским организацијама AIESEC, ESTIEM, JAZAS и школским и студентским парламентима, Канцеларијом за младе, ИКТ кластером централне Србије и другим организацијама за подршку бизнису.

#### **7.2.4. Мере и програми активне политике Развојног бизнис центра**

Од мера и програма активне политике Развојног бизнис центра Крагујевац (РБЦ) посебно се издваја реализација пројекта "Знањем до посла", чији је циљ подршка повећању запошљивости и запошљавања младих, као и каријерно информисање за младе. Пројектом управља ИП Консалт, а финансијску подршку пружа СДЦ. РБЦ је локални партнер на пројекту, у конзорцијуму са Business innovation programs.

У оквиру пројекта "Знањем до посла", младим незапосленим лицима и другим теже запошљивим групама, на располагању су следеће мере активне политике запошљавања:

- обуке на радном месту,
- праксе,
- каријерно информисање и саветовање.

Каријерно информисање и саветовање, и стручна подршка незапосленим лицима у тражењу посла, спроводе се у Џоб инфо центру Крагујевац, који партнерски воде Развојни бизнис центар Крагујевац и Business innovation programs, захваљујући подршци пројекта "Знањем до посла". Џоб инфо центар Крагујевац налази се у просторијама Бизнис иновационог центра, улица Трг тополиваца 4, Крагујевац.

РБЦ такође има своју онлајн платформу за учење <https://edukacija.rbcentar.org/login/index.php>, на којој је заинтересованим незапосленим лицима, као и младима у процесу образовања, доступна могућност укључивања у:

- обуку за дигитални маркетинг и
- обуку за Е-трговину.

#### **7.2.5. Мере и програми активне политике Удружења младих „Vibe”**

За период 2024 - 2026. годину, планирана активност Удружења "Vibe" је фестивал предузетништва и креативних индустрија под називом "Compass". "Compass" као фестивал предузетништва и креативних индустрија има за циљ да подстакне предузетништво и самозапошљавање у циљној групи. Циљна група су незапослене особе, млади људи који тек започињу своју каријеру.

Пројекат "Compass" је замишљен као модерна и иновативна манифестација у трајању од пет (5) дана, која доноси низ активности од значаја за развој предузетништва код младих као што су:

- конференције,
- радионице,
- пословне обуке и слично.

Активности фестивала биће реализоване у сарадњи са релевантним институцијама, компанијама и успешним појединцима, по узору на "Compass 2023" који је реализован у децембру 2023. године уз подршку града Крагујевца и финансиран од стране Министарства туризма и омладине Републике Србије. У оквиру програма "Compass 2023", учествовали су Економски факултет Универзитета у Крагујевцу, представници Града Крагујевца, Фонд за иновациону делатност Републике Србије, Национална служба за запошљавање, Бизнис иновациони центар Крагујевац, представници финансијског сектора, велике и успешне компаније и млади и успешни предузетници.



## 8. ЦИЉНА ГРУПА

У 2024. години акценат је на подстицању субвенција за samozапшљавања, јавним радовима за особе са инвалидитетом, развоју социјалног предузетништва и социјалном укључивању теже запшљивих лица која ће имати приоритет у укључивању у мере активне политике запшљавања као и интеграција корисника социјалне помоћи на тржишту рада.

Незапослена лица из наведених категорије, на које се мере наведене у претходном поглављу Програма могу применити, су:

- млади до 30 година старости - без квалификација/са ниским квалификацијама, млади који посао траже дуже од 12 месеци и млади који су имали/имају статус детета без родитељског старања;
- старији од 50 година
- жене старије од 45 година
- Роми;
- особе са инвалидитетом;
- радно способни корисници новчане социјалне помоћи;
- дугорочно незапослени;
- жртве породичног насиља;
- вишкови запослених;
- лица која посао траже дуже од 18 месеци.

Међутим, Програм запшљавања даје шансу и лицима са добром пословном идејом која желе да започну посао, младима којима је то прво запослење, као и запшљавањем особа са инвалидитетом посредством организовања јавних радова.

## 9. РИЗИЦИ ЗА РЕАЛИЗАЦИЈУ ЛАПЗ

Ризик за реализацију активности Програма запшљавања а тиче се динамике финансирања истог, сведен је на минимум. Међутим, потпуно ослањање Програма запшљавања на остале изворе финансирања у форми донација и међународних програма није могуће, јер је за сваки овакав програм потребно одредити локална средства за суфинансирање.

## 10. ИЗВОРИ ФИНАНСИРАЊА

Финансирање програма и мера Програма запшљавања у 2024. години ће се обезбедити из средстава локалног буџета и средстава Министарства за рад, запшљавање, борачка и социјална питања, кроз суфинансирање програма или мера АПЗ од стране НСЗ, у складу са НАПЗ 2024. из специфичних донација предузећа и партнера из приватног сектора; из средстава иностраних донатора, средстава ЕУ преко фонда претприступног инструмента помоћи и других извора.

### 10.1. Локална финансијска средства

#### Градска управа за развој и инвестиције

Средства за суфинансирање активних мера политике запшљавања у партнерству са НСЗ, предвиђених Програмом запшљавања града Крагујевца планирана су Одлуком о буџету Града за 2024. год. («Службени лист града Крагујевца», број 13/2024) у оквиру **раздела 8 – Градска управа за развој и инвестиције**, кроз **Програм 3 – Локални економски развој**, за подршку мерама

запошљавања предвиђена су средства за: **Мере активне политике запошљавања**, функција 442 – развој заједнице, економска класификација 464 – дотације организацијама обавезног социјалног осигурања.

**Програмска активност 0002** –у износу од 10.800.000,00 динара;

### 10.2. Подршка из других извора

Средства републичког буџета која су намењена за реализацију мера Програма запошљавања реализоваће се са раздела министарства надлежног за послове запошљавања, Националне службе запошљавања, сразмерно средствима опредељеним у градском буџету, као и других државних органа и институција.

### 10.3. Други фондови чија се средства могу користити

Буџетски фонд за професионалну рехабилитацију и запошљавање особа са инвалидитетом, Фонд за запошљавање младих, средства којима располаже Бизнис старт ап центар Крагујевац на бази започетих пројеката.

### 10.4. Калкулациона табела за финансијски оквир Програма запошљавања

Табела 13: Калкулација потребних средстава за реализацију мера Програма запошљавања у 2024. години

Категорија лица	Износ по лицу	Број лица	Укупан износ	Извор финансирања и % учешће		
				ЈЛС	РС	Остали извори
<b>I Јавни радови</b>				<b>ГРАД КРАГУЈЕВАЦ</b>	<b>Н С З</b>	<b>0</b>
Особе са инвалидитетом	150.838,80	39	5.882.713	3.235.492	2.647.221	-
Укупно I		%	100	55	45	0
<b>II Субвенције за samozapošljavanje</b>						
Незапослена лица	300.000	38	11.400.000	6.270.000	5.130.000	-
Незапослена лица О С И	330.000	2	660.000	363.000	297.000	-
Укупно II		40	12.060.000	6.633.000	5.427.000	-
		%	100	55	45	0
<b>УКУПНО (I+II)</b>		<b>79</b>	<b>17.942.713</b>	<b>9.868.492</b>	<b>8.074.221</b>	<b>0</b>
		%	<b>100</b>	<b>55</b>	<b>45</b>	<b>0</b>

### 11. ПРИОРИТЕТИ, МЕРЕ И АКТИВНОСТИ ЗА РЕАЛИЗАЦИЈУ ПРОГРАМА ЗАПОШЉАВАЊА

Табела 14: Приоритети, мере и активности за реализацију Програма запошљавања

Мера	Очекивани резултат	Индикатор	Носилац активности	Извор финансирања
Посредовање у запошљавању лица која траже запослење	Повећана запосленост лица без запослења	Број радних места	НСЗ	НСЗ
Професионална оријентација и саветовање о планирању каријере	Образована, обучена радна снага оспособљена за излазак на тржиште	Број спроведених обука	НСЗ	НСЗ
Субвенције за samozapošljavanje	Јачање предузетничког духа	Број корисника субвенције за са- мозапошљавање	НСЗ	НСЗ
Јавни радови	Лица која су у стању социјалне потребе	Број лица која су обухваћена овим програмом	НСЗ	НСЗ
Програми додатног образовања и обука	Образована и обучена радна снага	Број спроведених одлука	НСЗ	НСЗ
Субвенција зараде за ОСИ без радног искуства	Повећање броја запослених ОСИ	Број запослених ОСИ без радног искуства	НСЗ	НСЗ
Подршка ОСИ који се запошљавају под посебним условима	Јачање предузетничког духа код ОСИ	Број запослених ОСИ који су запослени под посебним условима	НСЗ	НСЗ
Представљање Града Крагујевца на сајмовима и привредним манифестацијама	Повећање броја привредних друштава и предузетника	Број учесника на сајму	Град Крагујевац ГУ за развој и инвестиције	Град Крагујевац ГУ за развој и инвестиције
Суфинансирање програма и мера активне политике запошљавања у сарадњи са НСЗ	Реализација програма и мера активне политике запошљавања	Број корисника програма и мера активне политике запошљавања	Град Крагујевац ГУ за развој и инвестиције	Град Крагујевац ГУ за развој и инвестиције
Подршка постојећој привреди и локалном економском развоју	Усвојен програм ЛЕР-а	Број корисника програма ЛЕР-а	Град Крагујевац ГУ за развој и инвестиције	Град Крагујевац ГУ за развој и инвестиције
	Реализација	Број корисника	Град Крагујевац	Град

Добровољно радно ангажовање	програма добровољног радног ангажовања	добровољног радног ангажовања	ГУ за друштвене делатности	Крагујевац ГУ за друштвене делатности
Информисање о даљем образовању, усавршавању, занимању	Реализација услуге информисање	Број корисника услуге информисања	Универзитет у Крагујевцу Центар за развој каријере	Универзитет у Крагујевцу Центар за развој каријере
Сарадња са послодавцима и организовање праксе за студенте	Реализација програма праксе за студенте	Број корисника услуге информисања	Универзитет у Крагујевцу Центар за развој каријере	Универзитет у Крагујевцу Центар за развој каријере
Организовање радионица за први сусрет за послодавце, активно тражење посла, развој вештина презентовања	Програм организације радионица за сусрет са послодавцима, презентовање	Број организованих радионица са послодавцима	Универзитет у Крагујевцу Центар за развој каријере	Универзитет у Крагујевцу Центар за развој каријере
Организовање презентација компанија и директних сусрета послодавац - студент	Програм организација презентација и директних сусрета са послодавцима	Број одржаних презентација	Универзитет у Крагујевцу Центар за развој каријере	Универзитет у Крагујевцу Центар за развој каријере
Програм за доделу старт-ап и иновативних кредита привредним субјектима у области ИКТ - Министарство трговине, туризма и телекомуникација и Фонд за развој	Реализација програма за доделу Start-up иновативних кредита у области информационо-комуникационе технологије	Број корисника Start-up и иновативних кредита у области информационо-комуникационих технологија	РЕДАСП	РЕДАСП
Програм нефинансијске подршке за Start-up (Стандардизовани сет услуга) - Министарство привреде и Развојна агенција Србије	Реализација нефинансијске подршке Start-up и	Број корисника нафинансијске подршке Start-up и	РЕДАСП	РЕДАСП
Пројекат подршке почетницима за започињање посла - Start-up (Развојна агенција Србије у сарадњи са акредитованим регионалним развојним агенцијама)	Реализација пројекта подршке за започињање посла - Start-up	Број корисника Start-up услуга Развојне агенције Србије	РЕДАСП	РЕДАСП
Подршка јединицама локалне самоуправе у спровођењу омладинске политике	Реализација омладинске политике на локалном нивоу	Број корисника локалних услуга омладинске политике	РЕДАСП	РЕДАСП

на локалном нивоу - Министарство омладине и спорта				
Програм подстицања развоја предузетништва кроз финансијску подршку за почетнике у пословању - Министарство привреде и Фонд за развој	Реализована подршка за почетнике у образовању	Број подржаних почетника у пословању	РЕДАСП	РЕДАСП
Финансијска подршка за развојне пројекте за предузетнике, микро и мала правна лица - Фонд за развој и Министарство привреде	Реализована финансијска подршка	Број подржаних развојних пројеката	РЕДАСП	РЕДАСП
Инвестициони кредити - Фонд за развој	Реализација инвестиционих кредита Фонда	Број додељених инвестиционих кредита	РЕДАСП	РЕДАСП
Кредити за предузетнике - Фонд за развој	Реализовани кредити за предузетнике	Број корисника кредита за предузетнике	РЕДАСП	РЕДАСП
Кредити за трајна обртна средства - Фонд за развој	Реализовани кредити за трајна обртна средства	Број корисника кредита за трајна обртна средства	РЕДАСП	РЕДАСП
Кредити за текућу ликвидност - Фонд за развој	Реализовани кредити Фонда за развој	Број корисника кредита за текућу ликвидност	РЕДАСП	РЕДАСП
Краткорочни кредити - Фонд за развој	Реализација програма кредита из Фонда за развој	Број корисника кредита МСПП	РЕДАСП	РЕДАСП
Програм за доделу кредитних средстава за подстицање квалитета туристичке понуде - Министарство трговине, туризма и телекомуникација	Реализација програма за доделу кредитних средстава за подстицање квалитета туристичке понуде	Број корисника кредита за подстицање туристичке понуде	РЕДАСП	РЕДАСП
Подстицаји унапређењу рецептивне туристичко- угоститељске понуде - Министарство трговине, туризма и телекомуникација	Унапређена туристичко- угоститељска понуда	Број објеката са унапређеном рецептивном угоститељско- туристичком понудом	РЕДАСП	РЕДАСП

Програми и пројекти подршке младима у запошљавању - Министарство омладине и спорта	Реализовани програми и пројекти подршке младима и запошљавању МОС-а	Број младих обухваћених програмима запошљавања МОС-а	РЕДАСП	РЕДАСП
Програм за набавку опреме и увођење услуга за предузетнике, микро и мала предузећа – ЕУ ПРО	Реализовани програми и набављена опрема	Број набављене опреме/уведене услуге	РЕДАСП	РЕДАСП
Програм нефинансијске подршке за постојеће предузетнике и привредна друштва (Стандардизовани сет услуга) - Министарство привреде и Развојна агенција Србије	Дефинисање стандардизованог сета услуга министарства привреде и РАС-а	Број корисника стандардизованог сета услуга Министарства привреде и РАС-а	РЕДАСП	РЕДАСП
Програм подршке даљем развоју микро, малих и средњих привредних друштава, предузетника и задруга - Развојна агенција Србије	Реализација овог програма РАС-а	Брок корисника овог програма РАС-а	РЕДАСП	РЕДАСП
Програм подршке пословној институционалној инфраструктури - Развојна агенција Србије	Реализација програма	Број корисника програма	РЕДАСП	РЕДАСП
Пројекат подршке интернационализацији микро, малих и средњих предузећа, предузетника и кластера - Развојна агенција Србије	Реализација пројекта	Број корисника пројекта	РЕДАСП	РЕДАСП
Промоција српске привреде у иностранству - Развојна агенција Србије	Реализована промоција	Број реализованих промоција	РЕДАСП	РЕДАСП
Финансијска подршка за набавку опреме за предузетнике, задруге, микро и мала предузећа - Министарство привреде, Развојне агенција Србије,	Реализована финансијска подршка за набавку опреме	Број корисника нове опреме	РЕДАСП	РЕДАСП

пословне банке и лизинг компаније				
Пројекат "Подршка Краљевине Норвешке развоју Западног Балкана - Норвешка за вас - Србија" -	Реализована финансијска подршка за набавку опреме и увођење услуга	Број корисника нове опреме и услуга	РЕДАСП	РЕДАСП
Програми и услуге Агенције за осигурање и финансирање извоза РС	Реализација програма и услуга агенције за осигурање и финансирање извоза РС	Број корисника програма и услуга Агенције за осигурање и финансирање извоза РС	РЕДАСП	РЕДАСП
Финансијска подршка иновационим пројектима правних и физичких лица и иновационих организација за инфраструктурну подршку иновационој делатности - Министарство просвете науке и технолошког развоја	Реализација програма за инфраструктурну подршку иновационој делатности	Број корисника програма за инфраструктурну подршку иновационој делатности	РЕДАСП	РЕДАСП
Програм сарадње науке и привреде - Фонд за иновациону делатност	Реализован програм фонда за иновациону делатност	Број корисника програма	РЕДАСП	РЕДАСП
Секторски савет за привреду и предузетништво	Унапређен рад секторског савета	Број седница секторског савета за привреду	РЕДАСП	РЕДАСП
Организовање курсева за целоживотно учење (LLL) - БИЦ ће усвојити платформу за ЛЛЛ курсеве из области иновационог менаџмента као део своје едукационе стратегије намењене станарима инкубатора и другим лицима.	Дефинисана платформа и курсеви за целоживотно учење	Број организованих курсева за целодневно учење	БИЦ	БИЦ
Организовање семинара/радионица/тренинга за станаре БИЦ-а и заинтересоване предузетнике из сектора МСПП;	Организоване радионице, семинари и тренинзи са станарима БИЦ-а и МСПП	Број одржаних семинара, радионица и тренинга за станаре БИЦ-а	БИЦ	БИЦ
Помоћ потенцијалним	Дефинисан пакет	Број израђених	БИЦ	БИЦ

клијентима у изради бизнис планова и при регистрацији предузећа;	подршке клијентима од стране БИЦ-а	бизнис планова за клијенте		
Периодични састанци и консалтинг са станарима БИЦ-а;	Унапређење сарадње БИЦ-а са станарима	Број одржаних састанака са станарима БИЦ-а	БИЦ	БИЦ
Помоћ студената завршних година и постдипломаца станарима БИЦ-а (пракса/приправнички стаж);	Унапређење процеса студентске праксе	Број приправника у БИЦ-у по години	БИЦ	БИЦ
У складу са финансијским могућностима као и уз помоћ оснивача, БИЦ ће омогућити бољу видљивост станара кроз разне видове промоције;	Повећана видљивост рада БИЦ-а	Број промотивних кампања за станаре БИЦ-а	БИЦ	БИЦ
Имплементација модела виртуалне инкубације и праћење рада виртуалних канцеларија за предузећа која су прошла инкубацију и друге кориснике локалне заједнице у реалном режиму рада	Јачање услуге виртуелне инкубације у БИЦ-у	Број корисника услуге виртуелног инкубатора у БИЦ-у	БИЦ	БИЦ
Коришћење услуга ИТ Тренинг центра	Унапређење ИТ знања	Број предузећа корисника ИТ услуга	БИЦ	БИЦ
Реализација пројеката у циљу увођења нових услуга за сектор МСПП, повезивање науке и привреде, повећања конкурентности предузећа, умрежавању, едукације из области предузетништва	Уведене нове услуге за сектор МСПП	Број уведених нових услуга за МСПП сектор у БИЦ-у	БИЦ	БИЦ
Организација такмичења за најбољу старт ап пословну идеју.	Креирање нових Start up пословних идеја	Број награђених идеја примењених у пракси	БИЦ	БИЦ



## **12. НОСИОЦИ ПОСЛОВА РЕАЛИЗАЦИЈЕ ПРОГРАМА ЗАПОШЉАВАЊА**

Тим за спровођење Програма запошљавања града Крагујевца чине представници свих субјеката чије мере се спроводе у оквиру реализације програма, пре свега запослени у надлежној градској управи, Националној служби за запошљавање – филијала Крагујевац, а у складу са својим надлежностима активности спроводе Министарство за рад, запошљавање, борачка и социјална питања, Национална служба за запошљавање, локална самоуправа – Град Крагујевац, подржани пројектни партнери и представници корисника.

Организациона јединица за локални економски развој задужена је за редовно извештавање о спровођењу мера АПЗ у оквиру Програма.

## **13. ПОСТУПАК МОНИТОРИНГА ПРОГРАМА ЗАПОШЉАВАЊА**

У циљу спровођења мониторинга Програма запошљавања града Крагујевца, Локални савет за запошљавање прати реализацију Програма за период 2024 - 2026. година, даје смернице за његову реализацију и усваја Извештај о реализацији Програма за сваку годину, почетком наредне године.

Скупштина града Крагујевца, на основу члана 35. Одлуке о локалном омбудсману ("Службени лист града Крагујевца", број 37-21-пречишћен текст) и члана 181. став 4. Пословника Скупштине града Крагујевца ("Службени лист града Крагујевца", број 16/21) на седници одржаној 25. јуна 2024. године, донела је

### **ЗАКЉУЧАК**

**о прихватању Годишњег извештаја о раду Локалног омбудсмана града Крагујевца за 2023. годину**

**I** Прихвата се Годишњи извештај о раду Локалног омбудсмана града Крагујевца за 2023. годину, број 020-125/24-VI од 14. марта 2024. године.

**II** Овај Закључак објавити у "Службеном листу града Крагујевца".

### **СКУПШТИНА ГРАДА КРАГУЈЕВЦА**

**Број: 020-129/24-I**

**У Крагујевцу, 25. јуна 2024. године**

**ПРЕДСЕДНИК,  
Ивица Момчиловић, с.р.**

Скупштина града Крагујевца, на основу члана 537. став 1. Закона о привредним друштвима („Службени гласник Републике Србије“, број 36/11, 99/11, 83/14-др.закон, 5/15, 44/18, 95/18, 91/19 и 109/21), члана 40. став 1. тачка 35. Статута града Крагујевца („Службени лист града Крагујевца“, број 8/19) и члана 181. став 4. Пословника Скупштине града Крагујевца („Службени лист града Крагујевца“, број 16/21) на седници одржаној 25. јуна 2024. године, доноси

### **ЗАКЉУЧАК**

**о усвајању Годишњег ликвидационог извештаја за 2023. годину Установе „Спортско рекреативни центар Младост“ у ликвидацији**

**I** Усваја се Годишњи ликвидациони извештај за 2023. годину Установе „Спортско рекреативни центар Младост“ у ликвидацији.

**II** Обавезује се ликвидациони управник да региструје Годишњи ликвидациони извештај најкасније 15 дана од дана доношења овог закључка, у складу са Законом о регистрацији.

**III** Овај закључак објавити у „Службеном листу града Крагујевца“.

### **СКУПШТИНА ГРАДА КРАГУЈЕВЦА**

**Број: 022-140/24-I**

**У Крагујевцу, 25. јуна 2024. године**

**ПРЕДСЕДНИК,  
Ивица Момчиловић, с.р.**

Скупштина града Крагујевца, на основу члана 40. став 1. тачка 35. Статута града Крагујевца ("Службени лист града Крагујевца", број 8/19) и члана 22. став 1. алинеја прва Одлуке о оснивању привредног друштва "Радио телевизија Крагујевац" доо Крагујевац, број: 35 од 11. јануара 2021. године - пречишћен текст, на седници одржаној 25. јуна 2024. године, доноси

### **ЗАКЉУЧАК**

**о прихватању Редовног годишњег финансијског извештаја Привредног друштва "Радио телевизија Крагујевац" доо Крагујевац за 2023. годину**

**I** Прихвата се Редован годишњи финансијски извештај Привредног друштва "Радио телевизија Крагујевац" доо Крагујевац за 2023. годину, који је усвојила Скупштина друштва Одлуком, број 321 на седници одржаној 28. марта 2024. године.

**II** Овај закључак објавити у "Службеном листу града Крагујевца".

### **СКУПШТИНА ГРАДА КРАГУЈЕВЦА**

**Број: 023-105/24-I**

**У Крагујевцу, 25. јуна 2024. године**

**ПРЕДСЕДНИК,  
Ивица Момчиловић, с.р.**

Скупштина града Крагујевца, на основу члана 29. став 1. тачка 3. и члана 41. став 1. тачка 4. Закона о смањењу ризика од катастрофа и управљању ванредним ситуацијама („Службени гласник Републике Србије“, број 87/18), члана 5. Уредбе о саставу, начину и организацији рада штабова за ванредне ситуације („Службени гласник Републике Србије“, број 27/20) и члана 40. став 1. тачка 51. Статута града Крагујевца („Службени лист града Крагујевца“, број 8/19), на седници одржаној 25. јуна 2024. године, доноси

**Р Е Ш Е Њ Е**  
**о образовању Градског штаба за**  
**ванредне ситуације**

**I** Обрадује се Градски штаб за ванредне ситуације (у даљем тексту: Градски штаб) за праћење активности на смањењу ризика од катастрофа и координацију и руковођење у ванредним ситуацијама на територији града Крагујевца, у следећем саставу:

**Командант Градског штаба:**

- **Никола Дашић**, Градоначелник града Крагујевца;

**Заменик команданта Градског штаба:**

- **Дејан Ружић**, заменик Градоначелника града Крагујевца;

**Начелник Градског штаба:**

- **Зоран Кочовић**, МУП РС, Сектор за ванредне ситуације, Управа за ванредне ситуације у Крагујевцу.

**Чланови Градског штаба:**

- 1) **др Гордана Дамњановић**, Помоћник градоначелника за здравствену и социјалну заштиту, људска и мањинска права, члан Градског штаба за прву и медицинску помоћ;
- 2) **Јелена Павић**, члан Градског већа за здравствену и социјалну заштиту, члан Градског штаба за заштиту животне средине;
- 3) **Маја Ангеловска**, члан Градског већа за комуналне делатности, члан Градског штаба за област комуналних послова;
- 4) **Марко Вујновић**, директор ЈКП Шумадија Крагујевац, члан Градског штаба за хитне интервенције у ванредним ситуацијама и асанацију терена;
- 5) **Небојша Јаковљевић**, директор ЈКП „Водовод и канализација“ Крагујевац, члан Градског штаба за спасавање од поплава и несрећа на води и под водом;
- 6) **Весна Јовановић Милошевић**, директор ЈП „Урбанизам“ – Крагујевац, члан Градског штаба за заштиту од рушења и спасавања из рушевина;
- 7) **Снежана Петровић**, в.д. начелника Градске управе за развој и инвестиције, члан Градског штаба за успостављање неопходних служби од јавног интереса;
- 8) **Невенка Богдановић**, Црвени крст Крагујевац, члан Градског штаба за збрињавање угрожених и настрадалих;
- 9) **Иван Јаковљевић**, Природно – математички факултет Крагујевац, члан Градског штаба за радиолошку, хемијску и биолошку заштиту и техничко-технолошке удесе;
- 10) **Драгош Радовановић**, начелник Одељења за ванредне ситуације и планирање одбране, Градске управе за послове органа Града, члан Градског штаба за планске послове и употребу јединица цивилне заштите опште намене;
- 11) **Миодраг Петровић**, МУП РС, Сектор за ванредне ситуације, Управа за ванредне ситуације Крагујевац, члан Градског штаба за заштиту и спасавање од пожара и експлозија;
- 12) **Александра Тијанић**, секретар Секретаријата за комуникације и послове протокола, Градска управа за послове органа Града, члан Градског штаба за послове информисања;
- 13) **Милијана Ратковић**, в.д. начелника Градске управе за финансије и јавне набавке, члан Градског штаба за финансије;
- 14) **Бобан Петровић**, в.д. начелника Градске управе за инспекцијске послове и комуналну милицију, члан Градског штаба за очување добара битних за опстанак;
- 15) **мајор Бојан Антић**, МУП РС ПУ Крагујевац, члан Градског штаба за послове безбедности;
- 16) **мајор Милутин Милуновић**, Команда Гарнизона Крагујевац, члан Градског штаба за цивилно - војну сарадњу;

- 17) **Зоран Павловић**, координатор за Ромска питања, Градска управа за друштвене делатности, члан Градског штаба за инклузију Рома и маргинализованих група;
  - 18) **др Василије Антић**, директор Дома здравља Крагујевац, члан Градског штаба за примарни ниво здравствене заштите;
  - 19) **Предраг Ивковић**, директор Центра за социјални рад „Солидарност“ у Крагујевцу, члан Градског штаба за евакуацију и збрињавање;
  - 20) **Александар Лазовић**, саветник Градоначелника града Крагујевца за функционисање и рад ЈП и ПД чији је оснивач град Крагујевац, члан Градског штаба за ангажовање додатних капацитета правних лица у ванредним ситуацијама.
- 10) ставља у приправност и ангажује субјекте од посебног значаја за заштиту и спасавање;
  - 11) учествује у организацији и спровођењу мера и задатака обнове, реконструкције и рехабилитације, узимајући у обзир смањење ризика од будућих ванредних ситуација;
  - 12) израђује предлог годишњег плана рада и предлог годишњег извештаја о раду и доставља надлежном органу на усвајање;
  - 13) образује стручно - оперативне тимове за извршавање специфичних задатака из области заштите и спасавања;
  - 14) именује поверенике и заменике повереника цивилне заштите;
  - 15) предлаже субјекте од посебног значаја за заштиту и спасавање;
  - 16) обавља друге послове у складу са законом.

### II Надлежност Градског штаба:

- 1) руководи и координира рад субјеката система смањења ризика од катастрофа и управљања ванредним ситуацијама на спровођењу утврђених задатака;
- 2) руководи и координира спровођење мера и задатака цивилне заштите;
- 3) разматра процене ризика, планове заштите и спасавања и друга планска документа и даје препоруке за њихово унапређење;
- 4) прати стање и организацију система смањења ризика од катастрофа и управљања ванредним ситуацијама и предлаже мере за њихово побољшање;
- 5) наређује употребу снага система смањења ризика од катастрофа и управљања ванредним ситуацијама, средстава помоћи и других средстава која се користе у ванредним ситуацијама;
- 6) стара се о редовном информисању и обавештавању становништва о ризицима и опасностима и предузетим мерама;
- 7) процењује угроженост од настанка ванредне ситуације и доставља предлог за проглашење и укидање ванредне ситуације;
- 8) наређује приправност субјеката и снага система смањења ризика од катастрофа и управљања ванредним ситуацијама;
- 9) сарађује са другим штабовима за ванредне ситуације;

**III** Стручне и административно – техничке послове потребне за рад Градског штаба обавља Одељење за ванредне ситуације и планирање одбране, Секретаријат за послове извршних органа Града, послове одбране и ванредне ситуације, Градске управе за послове органа Града.

**IV** Доношењем овог решења престаје да важи Решење о образовању Градског штаба за ванредне ситуације на територији града Крагујевца („Службени лист града Крагујевца“, број 29/23).

**V** Ово решење објавити у „Службеном листу града Крагујевца“.

### СКУПШТИНА ГРАДА КРАГУЈЕВЦА

Број: 112-828/24-I

У Крагујевцу, 25. јуна 2024. године

**ПРЕДСЕДНИК,**  
**Ивица Момчиловић, с.р.**

Скупштина града Крагујевца, на основу члана 12. став 13. Закона о инспекцијском надзору („Службени гласник Републике Србије“, број 36/15, 44/18-др.закон и 95/18) и члана 40. став 1. тачка 6. Статута града Крагујевца („Службени лист града Крагујевца“, број 8/19), на седници одржаној 25. јуна 2024. године, доноси

**Р Е Ш Е Њ Е****о образовању Комисије за координацију инспекцијског надзора над пословима из изворне надлежности града Крагујевца**

**I** Овим решењем образује се Комисија за координацију инспекцијског надзора над пословима из изворне надлежности града Крагујевца (у даљем тексту: Комисија).

**II** Комисија се образује у следећем саставу:

1. Никола Дашић, Градоначелник града Крагујевца, председник Комисије;

- Дејан Ружић, заменик Градоначелника града Крагујевца, заменик председника Комисије;

2. Бобан Петровић, в.д. начелника Градске управе за инспекцијске послове и комуналну милицију, члан;

- Марија Живковић, в.д. заменика начелника Градске управе за инспекцијске послове и комуналну милицију, заменик члана;

3. Данијела Поповић Чомагић, в.д. начелника Градске пореске управе, члан;

- Светлана Вујновић, в.д. заменика начелника Градске пореске управе, заменик члана;

4. Гордана Томић, главни комунални инспектор у Градској управи за инспекцијске послове и комуналну милицију-Секретаријат за инспекцијски надзор и комуналну милицију, Комунални инспекторат, члан;

- Веселин Јакшић, Координатор послова инспекцијског надзора и комуналне милиције у Градској управи за инспекцијске послове и комуналну милицију, заменик члана;

5. Данијела Прокић, Главни инспектор за саобраћај и путеве, у Градској управи за инспекцијске послове и комуналну милицију-Секретаријат за инспекцијски надзор и комуналну милицију, Инспекторат за саобраћај и путеве, члан;

- Снежана Лукић, инспектор за саобраћај и путеве у Градској управи за инспекцијске послове и комуналну милицију-Секретаријат за инспекцијски надзор и комуналну милицију, Инспекторат за саобраћај и путеве, заменик члана;

6. Снежана Петровић, в.д. начелника Градске управе за развој и инвестиције, члан;

- Јелена Тимотијевић, начелник Одељења за опште и правне послове, Градске управе за развој и инвестиције, заменик члана;

7. Ивана Ћупић, в.д. заменика начелника Градске управе за комуналне послове, члан;

- Јелица Дедић, начелник Одељења за опште правне послове-Секретаријат за праћење пословања јавних предузећа и привредних друштава чији је оснивач Град, заменик члана;

8. Данијела Дробњак, секретар Секретаријата за пореску администрацију у Градској пореској управи, члан;

- Ђорђе Пауновић, начелник Одељења за пореску контролу у Градској пореској управи-Секретаријат за пореску администрацију, заменик члана;

Стручно – техничке и административне послове за Комисију обавља Градска управа за инспекцијске послове и комуналну милицију-Секретаријат за правне и опште послове, унутрашњу контролу и извршења. За секретара Комисије се одређује Никола Стерђевић, шеф Службе за послове извршења и поступање са одузетим предметима, а у његовом одсуству замењиваће га Каролина Ерић, начелник Одељења за нормативно-правне послове и унутрашњу контролу инспекције и комуналне милиције.

Секретар, односно заменик секретара Комисије учествује у раду Комисије, без права одлучивања.

**III** Инспекцијски надзор над пословима из изворне надлежности врше:

1) Комунални инспекторат у оквиру Градске управе за инспекцијске послове и комуналну милицију-Секретаријат за инспекцијски надзор и комуналну милицију;

2) Инспекторат за саобраћај и путеве у оквиру Градске управе за инспекцијске послове и комуналну милицију-Секретаријат за инспекцијски надзор и комуналну милицију;

3) Одељење за пореску контролу у оквиру Градске пореске управе-Секретаријат за пореску администрацију.

**IV** Послови и задаци Комисије су:

1) да разматра и даје мишљења на предлоге планова инспекцијског надзора који достављају инспекције;

2) да прати достигнути ниво координације рада инспекција, иницира мере, утврђује смернице и даје упутства у циљу унапређења координације инспекција и делотворности инспекцијског надзора и прати њихову реализацију, а нарочито:

- за усклађивање планова инспекцијског надзора и рада инспекција,
- за размену информација у вршењу инспекцијског надзора,
- за унапређење инспекцијског надзора на основу информација из годишњег извештаја о раду инспекција,
- за развој информационог система у циљу ефикасног вршења инспекцијског надзора;
  - да разматра и даје мишљење на нацрте одлука и предлоге других прописа којима се уређују питања инспекцијског надзора;
  - да разматра и даје мишљења, директиве, методолошке материјале и приручнике за рад инспекције; анализира праксу инспекцијског надзора и заузима ставове у циљу уједначавања поступања инспекције у истим и сличним ситуацијама према свим надзираним субјектима и објављује те ставове;
  - да учествује у анализи потреба за финансирањем, техничком опремљеношћу и стручним усавршавањем инспектора, као и утврђивању програма стручног усавршавања инспектора и подноси иницијативе надлежним органима који се односе на финансирање, техничку опремљеност и програме обука и других облика стручног усавршавања инспектора;
  - даје стручно мишљење о предлозима контролних листа, као и њихових измена и допуна;
  - да се стара да се на службеној интернет страници града Крагујевца објављују прописи, акти и документи који се односе на инспекцијски надзор;
  - да на упит заинтересованих лица, пружа обавештења која се односе на делокруг инспекција у надлежности града Крагујевца, најкасније у року од седам радних дана;
  - да подноси извештаје Градском већу града Крагујевца, у складу са Законом и даје предлоге за предузимање мера из њихове надлежности;
  - да се стара да се на службеној интернет страници града Крагујевца објављују информације о свим носиоцима послова инспекцијског надзора, а нарочито подаци о њиховим надлежностима, адресама, телефонима и адресама електронске поште, као и њиховим руководиоцима;
  - да предузима одговарајуће активности у вези са обраћањем подносиоца притужбе на рад инспекције који је незадовољан одлуком о притужби;
  - да разматра извештај о раду унутрашње контроле инспекције;

- да обавља друге послове утврђене овим решењем.

Комисија поред усклађивања инспекцијског надзора између инспекција које врше инспекцијски надзор над пословима из изворне надлежности града Крагујевца, обезбеђује обухватнији и делотворнији надзор и избегавање преклапања и непотребног понављања надзора.

Комисија такође усклађује, инспекцијски надзор над пословима из изворне надлежности са повереним пословима инспекцијског надзора из надлежности града Крагујевца, обезбеђивањем координације и међусобне сарадње инспекција града Крагујевца, у утврђивању планова инспекцијског надзора и рада инспекција и сарадње у поступку вршења самосталног или заједничког инспекцијског надзора.

**V** У оквиру Комисије могу се образовати радне групе и стручни тимови за одређену област, односно одређена питања инспекцијског надзора. Радном групом, односно стручним тимом руководи члан Комисије, а у раду радне групе, односно стручног тима могу учествовати представници инспекција које немају чланове у саставу Комисије, комуналне милиције, јавних предузећа и установа, чији је оснивач града Крагујевац, удружења, комора и других асоцијација, научних и образовних установа, као и других организација чији је рад повезан са системом и пословима инспекцијског надзора у граду Крагујевцу.

**VI** Комисија је овлашћена да захтева податке, обавештења, исправе и извештаје који су јој потребни за обављање њених послова и задатака од надлежних органа и ималаца јавних овлашћења.

**VII** Комисија доноси Пословник о свом раду.

**VIII** Даном доношења овог решења престаје да важи Решење о образовању Комисије за координацију инспекцијског надзора над пословима из изворне надлежности града Крагујевца („Службени лист града Крагујевца“, број 34/23).

**IX** Ово решење објавити у „Службеном листу града Крагујевца“.

**СКУПШТИНА ГРАДА КРАГУЈЕВЦА**

**Број: 112-873/24-I**

**У Крагујевцу, 25. јуна 2024. године**

**ПРЕДСЕДНИК,  
Ивица Момчиловић, с.р.**

Скупштина града Крагујевца, на основу члана 54а Закона о буџетском систему („Службени гласник Републике Србије“, број 54/09, 73/10, 101/10, 101/11, 93/12, 62/13, 63/13 – испр., 108/13, 142/14, 68/15 – др. закон, 103/15, 99/16, 113/17, 95/18, 31/19, 72/19, 149/20, 118/21, 118/21-др. закон, 138/22 и 92/23), члана 32. тачка 20. у вези члана 66. став 3. Закона о локалној самоуправи („Службени гласник Републике Србије“, број 129/07, 83/14-др.закон, 101/16-др. закон, 47/18 и 111/21-др.закон), члана 29. став 5. и 6. Уредбе о капиталним пројектима („Службени гласник Републике Србије“, број 79/23) и на основу члана 40. тачка 55. Статута града Крагујевца („Службени лист града Крагујевца“, број 8/19) на седници одржаној 25. јуна 2024. године, доноси

### **РЕШЕЊЕ О ОБРАЗОВАЊУ КОМИСИЈЕ ЗА КАПИТАЛНЕ ИНВЕСТИЦИЈЕ ГРАДА КРАГУЈЕВЦА**

**I** Решењем о образовању Комисије за капиталне инвестиције града Крагујевца (у даљем тексту: Решење) образује се Комисија за капиталне инвестиције града Крагујевца (у даљем тексту: Комисија) и у њен састав именују се:

1. Никола Дашић – градоначелник града Крагујевца – председник Комисије,
2. Ивица Момчиловић - председник Скупштине града Крагујевца,
3. Милијана Ратковић – вршилац дужности начелника Градске управе за финансије и јавне набавке.

За секретара Комисије одређује се Марио Боришић.

**II** Комисија се образује са задатком:

- да сагледава капиталне пројекте града Крагујевца (у даљем тексту: Град) у контексту њиховог значаја за економски развој,
- да оцењује, рангира и врши селекцију капиталних пројеката Града,
- да предлаже укључивање капиталних пројеката Града у буџет,
- да обавља друге послове у складу са Уредбом о капиталним пројектима („Службени гласник Републике Србије“, број 79/23) - у даљем тексту: Уредба.

Под капиталним пројектом Града у смислу одредаба овог решења, у складу са Уредбом, подразумевају се капитални пројекти који се финансирају или суфинансирају из буџета Града и чији процењени трошкови износе преко 2.000.000 евра у динарској противвредности (у даљем тексту: капитални пројекти).

Надлежност Комисије, у складу са Уредбом, односи се на све капиталне пројекте.

**III** Комисија обавља следеће послове:

- врши потврду усклађености капиталног пројекта са планским документима у смислу закона којим се уређује плански систем;
- усваја листу пројеката у припреми и листу припремљених пројеката;
- врши рангирање капиталних пројеката на основу:

- a) усклађености капиталног пројекта са планским документима у смислу закона којим се уређује плански систем;
- б) степена припремљености;

- осигурава усклађеност између различитих извора финансирања у фазама припреме и реализације пројекта;
- доноси закључак о корекцији пројекта на основу измењеног плана реализације, односно доноси закључак о спровођењу рационализације локалног капиталног пројекта;
- сагледава завршне извештаје о спроведеним локалним капиталним пројектима;
- сачињава записнике о свом раду;
- обавља и друге послове дефинисане Уредбом.

**IV** Комисија ради и одлучује на седницама.

Лица из члана 1. овог решења за свој рад у Комисији не примају накнаду.

Комисија доноси пословник о раду, којим ближе уређује начин свог рада и одлучивања.

Административне, стручно-техничке и друге послове за потребе Комисије обавља градска управа надлежна за послове финансија.

**V** У погледу капиталних пројеката, Комисија у вршењу својих послова и надлежности поступа у свему у складу са одредбама Уредбе, као и у складу са одредбама правилника и других аката донетих на основу Уредбе.

Комисија је у обавези да за капиталне пројекте, на сваких шест месеци достави Министарству финансија извештај о раду који садржи основне податке о капиталним пројектима из њихове надлежности, а нарочито:

- усвојену листу капиталних пројеката у припреми;
- усвојену листу припремљених капиталних пројеката;
- закључке о корекцији капиталних пројеката на основу измењених планова

реализације, односно закључке о спровођењу рационализације капиталних пројеката.

**VI** Даном доношења овог решења, престаје да важи Решење о образовању комисије за капиталне инвестиције града Крагујевца („Службени лист града Крагујевца“, број 25/22).

**VII** Ово решење објавити у „Службеном листу града Крагујевца“.

#### **СКУПШТИНА ГРАДА КРАГУЈЕВЦА**

**Број: 112-1135/24-I**

**У Крагујевцу, 25. јуна 2024. године**

**ПРЕДСЕДНИК,  
Ивица Момчиловић, с.р.**

Скупштина града Крагујевца на основу члана 34. Закона о јавним предузећима („Службени гласник Републике Србије“, број 15/16 и 88/19), члана 8. став 1. Одлуке о начину и поступку избора и именовања директора јавних предузећа чији је оснивач град Крагујевац („Службени лист града Крагујевца“, број 41/16 и 32/20) и члана 181. став 3. Пословника Скупштине града Крагујевца („Службени лист града Крагујевца“, број 16/21), на седници одржаној 25. јуна 2024. године, доноси

#### **РЕШЕЊЕ**

##### **о образовању Комисије за спровођење конкурса за избор директора јавних предузећа чији је оснивач град Крагујевац**

**I** Образује се Комисија за спровођење конкурса за избор директора јавних предузећа чији је оснивач град Крагујевац (у даљем тексту: Комисија) у саставу:

1. Ненад Поповић, директор Регионалне агенције за развој Шумадије и Поморавља, председник Комисије;
2. Ненад Цветковић, сувласник привредног друштва Gomta line доо Крагујевац, члан Комисије;
3. Бранко Илић, оперативни директор у привредном друштву Milanović Industries Group, АММ Factoring Крагујевац, члан Комисије;
4. Слободан Љубоја, координатор за технику за Крагујевац, у АД Телеком Србија, члан Комисије;
5. Зоран Стошић, директор огранка Електродистрибуције Крагујевац, у привредном

друштву Електродистрибуција Србије, члан Комисије.

**II** За секретара Комисије именује се Љиљана Пршић, дипломирани правник, запослена у Градској управи за имовинске послове, урбанизам, изградњу и озакоњење, која обавља стручне и административно-техничке послове за потребе Комисије, без права одлучивања.

**III** Комисија се образује на период од три године.

**IV** Доношењем овог решења престаје да важи Решење о образовању Комисије за спровођење конкурса за избор директора јавних предузећа чији је оснивач град Крагујевац („Службени лист града Крагујевца“, број 13/21).

**V** Комисија у раду користи печат Скупштине града Крагујевца.

**VI** Ово решење објавити у „Службеном листу града Крагујевца“.

#### **СКУПШТИНА ГРАДА КРАГУЈЕВЦА**

**Број: 112-1151/24-I**

**У Крагујевцу, 25. јуна 2024. године**

**ПРЕДСЕДНИК,  
Ивица Момчиловић, с.р.**

Скупштина града Крагујевца, на основу члана 40. став 1. тачка 33. Статута града Крагујевца („Службени лист града Крагујевца“, број 8/19), члана 12. став 1. алинеја прва Одлуке о оснивању Предшколске установе „Ђурђевдан“ Крагујевац („Службени лист града Крагујевца“, број 38/14, 20/19 и 8/24) и члана 181. став 3. Пословника Скупштине града Крагујевца („Службени лист града Крагујевца“, број 16/21) на седници одржаној 25. јуна 2024. године, доноси

#### **РЕШЕЊЕ**

##### **о давању сагласности на Статут о изменама и допунама Статута Предшколске установе „Ђурђевдан“ Крагујевац**

**1.** Даје се сагласност на Статут о изменама и допунама Статута Предшколске установе „Ђурђевдан“ Крагујевац број 03/1-2343 од 4. априла 2024. године



2. Ово решење објавити у „Службеном листу града Крагујевца“.

**СКУПШТИНА ГРАДА КРАГУЈЕВЦА**

**Број: 022-127/24-I**

**У Крагујевцу, 25. јуна 2024. године**

**ПРЕДСЕДНИК,  
Ивица Момчиловић, с.р.**

Скупштина града Крагујевца, на основу члана 40. став 1. тачка 33. Статута града Крагујевца („Службени лист града Крагујевца“, број 8/19), члана 8. став 1. алинеја прва Одлуке о оснивању Предшколске установе „Нада Наумовић“ Крагујевац („Службени лист града Крагујевца“, број 5/09-пречишћен текст, 22/10, 38/14, 20/19 и 8/24) и члана 181. став 3. Пословника Скупштине града Крагујевца („Службени лист града Крагујевца“, број 16/21) на седници одржаној 25. јуна 2024. године, доноси

**РЕШЕЊЕ**

**о давању сагласности на**

**Статут о изменама и допунама Статута  
Предшколске установе „Нада Наумовић“  
Крагујевац**

1. Даје се сагласност на Статут о изменама и допунама Статута Предшколске установе „Нада Наумовић“ Крагујевац, број 05-1575 од 4. априла 2024. године.

2. Ово решење објавити у „Службеном листу града Крагујевца“.

**СКУПШТИНА ГРАДА КРАГУЈЕВЦА**

**Број: 022-128/24-I**

**У Крагујевцу, 25. јуна 2024. године**

**ПРЕДСЕДНИК,  
Ивица Момчиловић, с.р.**

Скупштина града Крагујевца, на основу члана 40. став 1. тачка 33. Статута града Крагујевца („Службени лист града Крагујевца“, број 8/19), члана 10. тачка 1. алинеја прва Одлуке о оснивању Центра за образовање Крагујевац („Службени лист града Крагујевца“, број 8/22-пречишћен текст и 8/24) и члана 181.

став 3. Пословника Скупштине града Крагујевца („Службени лист града Крагујевца“, број 16/21) на седници одржаној 25. јуна 2024. године, доноси

**РЕШЕЊЕ**

**о давању сагласности на Статут о допуни  
Статута Центра за образовање  
Крагујевац**

1. Даје се сагласност на Статут о допуни Статута Центра за образовање Крагујевац који је Управни одбор Центра за образовање Крагујевац, донео на седници одржаној 5. априла 2024. године, број 01-781/24.

2. Ово решење објавити у „Службеном листу града Крагујевца“.

**СКУПШТИНА ГРАДА КРАГУЈЕВЦА**

**Број: 022-130/24-I**

**У Крагујевцу, 25. јуна 2024. године**

**ПРЕДСЕДНИК,  
Ивица Момчиловић, с.р.**

Скупштина града Крагујевца, на основу члана 44. став 2. Закона о култури („Службени гласник Републике Србије“, број 72/09, 13/16, 30/16 – испр., 6/20, 47/21, 78/21 и 76/23), члана 9. став 1. алинеја пета Одлуке о оснивању Центра за неговање традиционалне културе „Абрашевић“ Крагујевац („Службени лист града Крагујевца“ број 3/23 – пречишћен текст), члана 40. став 1. тачка 28. Статута града Крагујевца („Службени лист града Крагујевца“, број 8/19), и члана 181. став 3. Пословника Скупштине града Крагујевца („Службени лист града Крагујевца“, број 16/21), на седници одржаној 25. јуна 2024. године, доноси

**РЕШЕЊЕ**

**о давању сагласности на Одлуку о измени  
Финансијског плана Центра за неговање  
традиционалне културе „Абрашевић“  
Крагујевац за 2024. годину**

1. Даје се сагласност на Одлуку о измени Финансијског плана Центра за неговање традиционалне културе „Абрашевић“ Крагујевац за 2024. годину, број 447/24, коју је Управни одбор Центра за неговање традиционалне културе „Абрашевић“ Крагујевац донео на седници одржаној дана 20. маја 2024. године.

2. Ово решење објавити у „Службеном листу града Крагујевца“.

**СКУПШТИНА ГРАДА КРАГУЈЕВЦА**

**Број: 022-138/24-I**

**У Крагујевцу, 25. јуна 2024. године**

**ПРЕДСЕДНИК,  
Ивица Момчиловић, с.р.**

Скупштина града Крагујевца, на основу члана 44. став 2. Закона о култури („Службени гласник Републике Србије“ број 72/09, 13/16, 30/16 – испр., 6/20, 47/21, 78/21 и 76/23), члана 9. став 1. алинеја седма Одлуке о оснивању Установе „Позориште за децу и младе“ Крагујевац („Службени лист града Крагујевца“, број 3/23 – пречишћен текст), члана 40. став 1. тачка 28. Статута града Крагујевца („Службени лист града Крагујевца“, број 8/19) и члана 181. став 3. Пословника Скупштине града Крагујевца („Службени лист града Крагујевца“, број 16/21), на седници одржаној 25. јуна 2024. године, доноси

**Р Е Ш Е Њ Е**

**о давању сагласности на Одлуку о измени Финансијског плана Установе „Позориште за децу и младе“ Крагујевац за 2024. годину**

1. Даје се сагласност на Одлуку о измени Финансијског плана Установе „Позориште за децу и младе“ Крагујевац за 2024. годину, број 1187 коју је Управни одбор Установе „Позориште за децу и младе“ Крагујевац донео на седници одржаној дана 22. маја 2024. године.

2. Ово решење објавити у „Службеном листу града Крагујевца“.

**СКУПШТИНА ГРАДА КРАГУЈЕВЦА**

**Број: 022-139/24-I**

**У Крагујевцу, 25. јуна 2024. године**

**ПРЕДСЕДНИК,  
Ивица Момчиловић, с.р.**

Скупштина града Крагујевца, на основу члана 44. став 2. Закона о култури („Службени гласник Републике Србије“, број 72/09, 13/16, 30/16 – испр., 6/20, 47/21, 78/21 и 76/23), члана 6. став 2. алинеја четврта Одлуке о преузимању вршења оснивачких права над Заводом за заштиту споменика културе Крагујевац („Службени лист града Крагујевца“, број 3/23 – пречишћен текст), члана 40. став 1. тачка 28. Статута града Крагујевца („Службени лист града Крагујевца“, број 8/19), и члана 181. став 3. Пословника Скупштине града Крагујевца („Службени лист града Крагујевца“, број 16/21), на седници одржаној 25. јуна 2024. године, доноси

**Р Е Ш Е Њ Е**

**о давању сагласности на  
Одлуку о изменама Финансијског плана  
Завода за заштиту споменика културе  
Крагујевац за 2024. годину**

1. Даје се сагласност на Одлуку о изменама Финансијског плана Завода за заштиту споменика културе Крагујевац за 2024. годину, број 1753-01 коју је Управни одбор Завода за заштиту споменика културе Крагујевац донео на седници одржаној дана 14. јуна 2024. године.

2. Ово решење објавити у „Службеном листу града Крагујевца“.

**СКУПШТИНА ГРАДА КРАГУЈЕВЦА**

**Број: 022-146/24-I**

**У Крагујевцу, 25. јуна 2024. године**

**ПРЕДСЕДНИК,  
Ивица Момчиловић, с.р.**

Скупштина града Крагујевца, на основу члана 44. став 2. Закона о култури („Службени гласник Републике Србије“, број 72/09, 13/16, 30/16 – испр., 6/20, 47/21, 78/21 и 76/23), члана 6. алинеја шеста Одлуке о преузимању права и дужности оснивача над установом Народна библиотека „Вук Караџић“ у Крагујевцу („Службени лист града Крагујевца“, број 3/23 – пречишћен текст), члана 40. став 1. тачка 28. Статута града Крагујевца („Службени лист града Крагујевца“, број 8/19), и члана 181. став 3. Пословника Скупштине града Крагујевца („Службени лист града Крагујевца“, број 16/21), на седници одржаној 25. јуна 2024. године, доноси

**РЕШЕЊЕ****о давању сагласности на Одлуку о измени Финансијског плана Народне библиотеке „Вук Караџић“ у Крагујевцу за 2024. годину**

1. Даје се сагласност на Одлуку о измени Финансијског плана Народне библиотеке „Вук Караџић“ у Крагујевцу за 2024. годину, број 01-1535 коју је Управни одбор Народне библиотеке „Вук Караџић“ у Крагујевцу донео на седници одржаној дана 14. јуна 2024. године.

2. Ово решење објавити у „Службеном листу града Крагујевца“.

**СКУПШТИНА ГРАДА КРАГУЈЕВЦА****Број: 022-147/24-I****У Крагујевцу, 25. јуна 2024. године****ПРЕДСЕДНИК,  
Ивица Момчиловић, с.р.**

Скупштина града Крагујевца, на основу члана 59. став 7. у вези са чланом 74. Закона о јавним предузећима ("Службени гласник Републике Србије", број 15/16 и 88/19), члана 40. став 1. тачка 35. Статута града Крагујевца ("Службени лист града Крагујевца", број 8/19) и члана 20. став 1. алинеја прва Одлуке о вршењу оснивачких права над Привредним друштвом "Центар за стрна жита и развој села" д.о.о. Крагујевац, број: 01-373/1 од 9. маја 2022. године-пречишћен текст, на седници одржаној 25. јуна 2024. године, доноси

**РЕШЕЊЕ****о давању сагласности на Програм о изменама и допуни Годишњег програма пословања Привредног друштва "Центар за стрна жита и развој села" д.о.о. Крагујевац за 2024. годину**

1. Даје се сагласност на Програм о изменама и допуни Годишњег програма пословања Привредног друштва "Центар за стрна жита и развој села" д.о.о. Крагујевац за 2024. годину, број: 01-363/1, у складу са Одлуком број: 01-365/1 коју је Скупштина Привредног друштва "Центар за стрна жита и развој села" д.о.о. Крагујевац, донела на седници одржаној 31. маја 2024. године.

2. Ово решење објавити у "Службеном листу града Крагујевца".

**СКУПШТИНА ГРАДА КРАГУЈЕВЦА****Број: 023-104/24-I****У Крагујевцу, 25. јуна 2024. године****ПРЕДСЕДНИК,  
Ивица Момчиловић, с.р.**

Скупштина града Крагујевца, на основу члана 59. став 7. у вези са чланом 74. Закона о јавним предузећима ("Службени гласник Републике Србије", број 15/16 и 88/19), члана 40. став 1. тачка 35. Статута града Крагујевца ("Службени лист града Крагујевца", број 8/19) и члана 29. став 2. алинеја прва Одлуке о оснивању ПД Друштво са ограниченом одговорношћу за туризам, угоститељство и сајамске манифестације Шумадија сајам Крагујевац број: 03-2021 од 14. јануара 2021. године - пречишћен текст, на седници одржаној 25. јуна 2024. године, доноси

**РЕШЕЊЕ****о давању сагласности на Програм о изменама и допунама Годишњег програма пословања Друштва са ограниченом одговорношћу за туризам, угоститељство и сајамске манифестације Шумадија сајам Крагујевац за 2024. годину**

1. Даје се сагласност на Програм о изменама и допунама Годишњег програма пословања Друштва са ограниченом одговорношћу за туризам, угоститељство и сајамске манифестације Шумадија сајам Крагујевац за 2024. годину број 4-0397, коју је Скупштина Друштва са ограниченом одговорношћу за туризам, угоститељство и сајамске манифестације Шумадија сајам Крагујевац, донела Одлуком број 081-24 на седници одржаној 13. јуна 2024. године.

2. Ово решење објавити у "Службеном листу града Крагујевца".

**СКУПШТИНА ГРАДА КРАГУЈЕВЦА****Број: 023-107/24-I****У Крагујевцу, 25. јуна 2024. године****ПРЕДСЕДНИК,  
Ивица Момчиловић, с.р.**

Скупштина града Крагујевца, на основу члана 59. став 7. Закона о јавним предузећима ("Службени гласник Републике Србије", број 15/16 и 88/19), члана 40. став 1. тачка 35. Статута града Крагујевца ("Службени лист града Крагујевца", број 8/19) и члана 36. став 1. тачка 1. Одлуке о оснивању Јавног комуналног предузећа "Водовод и канализација" Крагујевац ("Службени лист града Крагујевца", број 21/22-пречишћен текст), на седници одржаној 25. јуна 2024. године, доноси

### РЕШЕЊЕ

**о давању сагласности на Програм о изменама и допунама Годишњег програма пословања Јавног комуналног предузећа "Водовод и канализација", Крагујевац за 2024. годину**

1. Даје се сагласност на Програм о изменама и допунама Годишњег програма пословања Јавног комуналног предузећа "Водовод и канализација", Крагујевац за 2024. годину, број LVIII, који је Надзорни одбор Јавног комуналног предузећа "Водовод и канализација", Крагујевац, донео Одлуком број LVIII/1 на седници одржаној 12. јуна 2024. године.

2. Ово решење објавити у "Службеном листу града Крагујевца".

### СКУПШТИНА ГРАДА КРАГУЈЕВЦА

Број: 023-118/24-I

У Крагујевцу, 25. јуна 2024. године

**ПРЕДСЕДНИК,  
Ивица Момчиловић, с.р.**

Скупштина града Крагујевца, на основу члана 59. став 7. у вези са чланом 74. Закона о јавним предузећима ("Службени гласник Републике Србије", број 15/16 и 88/19), члана 40. став 1. тачка 35. Статута града Крагујевца ("Службени лист града Крагујевца", број 8/19) и члана 20. став 1. алинеја прва Одлуке о вршењу оснивачких права над Спортским привредним друштвом "ФК Раднички 1923" д.о.о. Крагујевац број: 405-11/22 од 14. новембра 2022. године - пречишћен текст, на седници одржаној 25. јуна 2024. године, доноси

### РЕШЕЊЕ

**о давању сагласности на Програм о изменама и допунама Годишњег програма пословања Спортског привредног друштва "ФК Раднички 1923" д.о.о. Крагујевац за 2024. годину**

1. Даје се сагласност на Програм о изменама и допунама Годишњег програма пословања Спортског привредног друштва "ФК Раднички 1923" д.о.о. Крагујевац за 2024. годину који је Скупштина Спортског привредног друштва "ФК Раднички 1923" д.о.о. Крагујевац, Одлуком број:135-06/24 донела на седници одржаној 20. јуна 2024. године.

2. Ово решење објавити у "Службеном листу града Крагујевца".

### СКУПШТИНА ГРАДА КРАГУЈЕВЦА

Број: 023-119/24-I

У Крагујевцу, 25. јуна 2024. године

**ПРЕДСЕДНИК,  
Ивица Момчиловић, с.р.**

Скупштина града Крагујевца, на основу члана 59. став 7. Закона о јавним предузећима ("Службени гласник Републике Србије", број 15/16 и 88/19), члана 40. став 1. тачка 35. Статута града Крагујевца ("Службени лист града Крагујевца", број 8/19) и члана 35. став 1. тачка 1. Одлуке о оснивању Јавног стамбеног предузећа "Крагујевац" Крагујевац ("Службени лист града Крагујевца", број 39/16-пречишћен текст, 4/18, 2/23 и 4/23-испр.), на седници одржаној 25. јуна 2024. године, доноси

### РЕШЕЊЕ

**о давању сагласности на Програм о изменама и допунама Годишњег програма пословања Јавног стамбеног предузећа "Крагујевац", Крагујевац за 2024. годину**

1. Даје се сагласност на Програм о изменама и допунама Годишњег програма пословања Јавног стамбеног предузећа "Крагујевац", Крагујевац за 2024. годину, који је Надзорни одбор Јавног стамбеног предузећа "Крагујевац", Крагујевац донео Одлуком број 01-2209, на седници одржаној 18. јуна 2024. године.

2. Ово решење објавити у "Службеном листу града Крагујевца".

**СКУПШТИНА ГРАДА КРАГУЈЕВЦА**

**Број: 023-120/24-I**

**У Крагујевцу, 25. јуна 2024. године**

**ПРЕДСЕДНИК,  
Ивица Момчиловић, с.р.**

Скупштина града Крагујевца на основу члана 32. тачка 9. Закона о локалној самоуправи ("Службени гласник Републике Србије", број 129/07, 83/14, 101/16, 47/18 и 111/21-др.закон), члана 17. став 3. Закона о социјалној заштити ("Службени гласник Републике Србије", број 24/11), члана 11. Одлуке о оснивању Центра за развој услуга социјалне заштите „Кнегиња Љубица“ Крагујевац („Службени лист града Крагујевца“, број 14/11, 42/12, 43/16, 14/20 и 25/21), члана 18. тачка 2. алинеја 2. и 3. Статута Центра за развој услуга социјалне заштите "Кнегиња Љубица" Крагујевац број 110/1-2206/2020 од 16.11.2020. године и члана 40. тачка 33. Статута града Крагујевца ("Службени лист града Крагујевца" број 8/19), Скупштина града Крагујевца, на седници одржаној 25. јуна 2024. године донела је

**Р Е Ш Е Њ Е**

**о разрешењу вршиоца дужности директора  
Центра за развој услуга социјалне заштите  
"Кнегиња Љубица" Крагујевац**

1. Разрешава се **Славица Новаковић**, дипломирани економиста из Крагујевца, функције вршиоца дужности директора Центра за развој услуга социјалне заштите "Кнегиња Љубица" Крагујевац, због истека периода на који је именована.

2. Ово решење објавити у "Службеном листу града Крагујевца".

**СКУПШТИНА ГРАДА КРАГУЈЕВЦА**

**Број: 112-1144/24-I**

**У Крагујевцу, 25. јуна 2024. године**

**ПРЕДСЕДНИК,  
Ивица Момчиловић, с.р.**

Скупштина града Крагујевца на основу члана 32. тачка 9. Закона о локалној самоуправи ("Службени гласник Републике Србије", број 129/07, 83/14, 101/16, 47/18 и 111/21-др.закон), члана 17. став 3. Закона о социјалној заштити ("Службени гласник Републике Србије", број 24/11), члана 11. Одлуке о оснивању Центра за развој услуга социјалне заштите "Кнегиња Љубица" Крагујевац ("Службени лист града Крагујевца", број 14/11, 42/12, 43/16, 14/20 и 25/21), члана 16. Статута Центра за развој услуга социјалне заштите "Кнегиња Љубица" Крагујевац број 110/1-2206/2020 од 16.11.2020. године и члана 40. тачка 33. Статута града Крагујевца ("Службени лист града Крагујевца", број 8/19), Скупштина града Крагујевца, на седници одржаној 25. јуна 2024. године донела је

**Р Е Ш Е Њ Е**

**о именовану вршиоца дужности директора  
Центра за развој услуга социјалне заштите  
"Кнегиња Љубица" Крагујевац**

1. Именује се **Катарина Живадиновић**, мастер економиста из Крагујевца, за вршиоца дужности директора Центра за развој услуга социјалне заштите "Кнегиња Љубица" Крагујевац, на период до годину дана.

2. Ово решење објавити у "Службеном листу града Крагујевца".

**СКУПШТИНА ГРАДА КРАГУЈЕВЦА**

**Број: 112-1145/24-I**

**У Крагујевцу, 25. јуна 2024. године**

**ПРЕДСЕДНИК,  
Ивица Момчиловић, с.р.**

Скупштина града Крагујевца, на основу члана 32. тачка 9. Закона о локалној самоуправи ("Службени гласник Републике Србије", број 129/07, 83/14 – др.закон, 101/16 – др. закон, 47/18 и 111/21-др.закон), члана 48. Закона о јавним предузећима ("Службени гласник Републике Србије", број 15/16 и 88/19) и члана 40. тачка 31. Статута града Крагујевца ("Службени лист града Крагујевца", број 8/19), на седници одржаној 25. јуна 2024. године, доноси

**РЕШЕЊЕ****о разрешењу директора Јавног предузећа  
"Урбанизам"- Крагујевац**

- Весни Јовановић Милошевић**, дипломираном инжењеру архитектуре, престаје функција директора Јавног предузећа "Урбанизам"- Крагујевац, због разрешења.
- Ово решење објавити у "Службеном листу града Крагујевца".

**СКУПШТИНА ГРАДА КРАГУЈЕВЦА****Број: 112-1152/24-I****У Крагујевцу, 25. јуна 2024. године****ПРЕДСЕДНИК,****Ивица Момчиловић, с.р.**

Скупштина града Крагујевца на основу члана 32. тачка 9. Закона о локалној самоуправи ("Службени гласник Републике Србије" број 129/07, 83/14 – др.закон, 101/16 – др. закон, 47/18 и 111/21), члана 48. Закона о јавним предузећима ("Службени гласник Републике Србије" број 15/16 и 88/19) и члана 40. тачка 31) Статута града Крагујевца ("Службени лист града Крагујевца" број 8/19), на седници одржаној 25. јуна 2024. године, донела је

**РЕШЕЊЕ****о именовану вршиоца дужности директора  
Јавног предузећа "Урбанизам" - Крагујевац**

- Именује се **Иван Станковић**, дипломирани инжењер грађевинарства, за вршиоца дужности директора Јавног предузећа "Урбанизам" - Крагујевац, до именованја директора по спроведеном јавном конкурс, на период до годину дана, почев од 26. јуна 2024. године.
- Ово Решење објавиће се у "Службеном листу града Крагујевца".

**СКУПШТИНА ГРАДА КРАГУЈЕВЦА****Број: 112-1180/24-I****У Крагујевцу, 25. јуна 2024. године****ПРЕДСЕДНИК,****Ивица Момчиловић, с.р.**

Скупштина града Крагујевца, на основу члана 32. став 1. тачка 9. Закона о локалној самоуправи ("Службени гласник Републике Србије", број 129/07, 83/14-др., 101/16-др.закон, 47/18 и 111/21-др.закон), члана 52. Закона о јавним предузећима ("Службени гласник Републике Србије", број 15/16 и 88/19) и члана 40. став 1. тачка 31. Статута града Крагујевца ("Службени лист града Крагујевца", број 8/19), на седници одржаној 25. јуна 2024. године, донела је

**РЕШЕЊЕ****о разрешењу вршиоца дужности директора  
Јавног стамбеног предузећа „Крагујевац“,  
Крагујевац**

- Никола Рибарић**, дипломирани правник из Крагујевца, разрешава се функције вршиоца дужности директора Јавног стамбеног предузећа „Крагујевац“, Крагујевац због поднете оставке, закључно са 5. јулом 2024. године.
- Ово решење објавити у "Службеном листу града Крагујевца".

**СКУПШТИНА ГРАДА КРАГУЈЕВЦА****Број: 112-1181/24-I****У Крагујевцу, 25. јуна 2024. године****ПРЕДСЕДНИК,****Ивица Момчиловић, с.р.**

Скупштина града Крагујевца на основу члана 32. став 1. тачка 9. Закона о локалној самоуправи ("Службени гласник Републике Србије", број 129/07, 83/14-др., 101/16-др. закон, 47/18 и 111/21-др.закон), члана 52. Закона о јавним предузећима ("Службени гласник Републике Србије", број 15/16 и 88/19) и члана 40. став 1. тачка 31. Статута града Крагујевца ("Службени лист града Крагујевца", број 8/19), на седници одржаној 25. јуна 2024. године, донела је

**РЕШЕЊЕ****о именовану вршиоца дужности директора  
Јавног стамбеног предузећа „Крагујевац“**

- Именује се **Јован Лековић**, дипломирани машински инжењер, за вршиоца дужности директора Јавног стамбеног предузећа „Крагујевац“, на период до годину дана, почев

од 6. јула 2024. године, до избора новог директора по конкурсу.

2. Ово Решење објавиће се у "Службеном листу града Крагујевца".

**СКУПШТИНА ГРАДА КРАГУЈЕВЦА**

**Број: 112-1182/24-I**

**У Крагујевцу, 25. јуна 2024. године**

**ПРЕДСЕДНИК,  
Ивица Момчиловић, с.р.**

Скупштина града Крагујевца, на снову члана 32. став 1. тачка 9. у вези члана 66. став 3. Закона о локалној самоуправи ("Службени гласник Републике Србије", број 129/07, 83/14 - др.закон и 101/16 – др.закон, 47/18 и 111/21-др.закон), чланова 16. став 2, 17. став 3, 18. и 21. став 1. Закона о јавним предузећима ("Службени гласник Републике Србије", број 15/16 и 88/19) и члана 40. став 1. тачка 31. Статута града Крагујевца ("Службени лист града Крагујевца", број 8/19), на седници одржаној 25. јуна 2024. године, донела је

**Р Е Ш Е Њ Е**

**о разрешењу и именовању  
члана Надзорног одбора  
ЈСП „Крагујевац“ Крагујевац**

1. **Биљана Поповић**, дипломирани економиста из Крагујевца, улица Београдска број 83, разрешава се дужности члана Надзорног одбора ЈСП "Крагујевац" Крагујевац, као представник запослених, због поднете оставке.

2. **Ивана Тошовић**, мастер инжењер менаџмента из Крагујевца, улица Фочанска број 8а, именује се на мандатни период од четири године за члана Надзорног одбора ЈСП "Крагујевац" Крагујевац, као представник запослених.

3. Ово решење објавити у "Службеном листу града Крагујевца".

**СКУПШТИНА ГРАДА КРАГУЈЕВЦА**

**Број: 112-960/24-I**

**У Крагујевцу, 25. јун 2024. године**

**ПРЕДСЕДНИК,  
Ивица Момчиловић, с.р.**

Скупштина града Крагујевца, на основу члана 113. став 4. , члана 120. и члана 123. став 3. Закона о здравственој заштити ("Службени гласник Републике Србије", број 25/19 и 92/23), члана 32. став 1. тачка 9. Закона о локалној самоуправи ("Службени гласник Републике Србије", број 129/07 и 83/14-др.закон, 101/16-др.закон, 47/18 и 111/21-др.закон), и члана 40. став 1. тачка 33. Статута града Крагујевца ("Службени лист града Крагујевца", број 8/19), на седници одржаној 25. јуна 2024. године, донела је

**Р Е Ш Е Њ Е**

**о престанку мандата председнику и  
члановима Управног одбора  
Апотекарске установе Крагујевац**

1. Престаје мандат председнику и члановима Управног одбора Апотекарске установе Крагујевац, и то:

- **Немањи Рајчићу**, дипломираном правнику из Крагујевца, улица Софије Ристић број 9/2, председнику, представнику Града;

- **Драгану Поповском**, дипломираном економисти из Крагујевца, улица Карађорђева број 43, члану, представнику Града;

- **Драгани Ђурић**, магистру фармације из Крагујевца, улица Љерке Варговић број 23, члану, представнику запослених.

2. Ово решење објавити у "Службеном листу града Крагујевца".

**СКУПШТИНА ГРАДА КРАГУЈЕВЦА**

**Број: 112-1183/24-I**

**У Крагујевцу, 25. јуна 2024. године**

**ПРЕДСЕДНИК,  
Ивица Момчиловић, с.р.**

Скупштина града Крагујевца, на основу члановима 113. став 4., 120. и 123. Закона о здравственој заштити ("Службени гласник Републике Србије", број 25/19 и 92/23), члана 32. став 1. тачка 9. Закона о локалној самоуправи ("Службени гласник Републике Србије", број 129/07 и 83/14-др.закон, 101/16-др.закон, 47/18 и 111/21-др.закон) и члана 40. став 1. тачка 33. Статута града Крагујевца ("Службени лист града Крагујевца", број 8/19), на седници одржаној 25. јуна 2024. године, донела је

**РЕШЕЊЕ****о именовану председника и чланова Управног одбора Апотекарске установе Крагујевац**

1. Именују се чланови Управног одбора Апотекарске установе Крагујевац, на мандатни период од четири године:

- **Проф. др Бранислав Јерemiћ** из Крагујевца, улица Атинска број 22/7, за председника, представник Града;

- **Драган Поповски**, дипломирани економиста из Крагујевца, улица Карађорђева број 43, члан, представник Града;

- **Драгана Ђурић**, магистар фармације из Крагујевца, улица Љерке Варговић број 23, за члана, представник запослених.

2. Ово решење објавити у "Службеном листу града Крагујевца".

**СКУПШТИНА ГРАДА КРАГУЈЕВЦА****Број: 112-1184/24-I****У Крагујевцу, 25. јуна 2024. године****ПРЕДСЕДНИК,****Ивица Момчиловић, с.р.**

Скупштина града Крагујевца, на основу члана 40. став 1. тачка 32. Статута града Крагујевца ("Службени лист града Крагујевца", број 8/19) и члана 28. Одлуке о оснивању привредног друштва Друштво са ограниченом одговорношћу за туризам, угоститељство и сајамске манифестације Шумадија сајам Крагујевац број 03-2021 од 14. марта 2021. године, на седници одржаној 25. јуна 2024. године, донела је

**РЕШЕЊЕ****о разрешењу чланова Скупштине друштва са ограниченом одговорношћу за туризам, угоститељство и сајамске манифестације "Шумадија сајам" Крагујевац**

**I Разрешавају се** чланови Скупштине друштва са ограниченом одговорношћу за туризам, угоститељство и сајамске манифестације "Шумадија сајам" Крагујевац:

1. **Ивица Милетић**, угоститељски техничар из Крагујевца, улица Марка Загорца број 23, председник;

2. **Драгослав Мишић**, угоститељски техничар из Крагујевца, улица Браће Миладинов број 33, члан;

3. **Јелена Божиновић**, економиста из Крагујевца, улица Димитрија Туцаковића број 10/5/1, члан.

**II** Ово решење објавити у "Службеном листу града Крагујевца".

**СКУПШТИНА ГРАДА КРАГУЈЕВЦА****Број: 112-1185/24-I****У Крагујевцу, 25. јуна 2024. године****ПРЕДСЕДНИК,****Ивица Момчиловић, с.р.**

Скупштина града Крагујевца, на основу члана 40. став 1. тачка 32. Статута града Крагујевца ("Службени лист града Крагујевца", број 8/19) и члана 28. Одлуке о оснивању привредног друштва Друштво са ограниченом одговорношћу за туризам, угоститељство и сајамске манифестације Шумадија сајам Крагујевац број 03-2021 од 14. марта 2021. године, на седници одржаној 25. јуна 2024. године, донела је

**РЕШЕЊЕ****о именовану чланова Скупштине друштва са ограниченом одговорношћу за туризам, угоститељство и сајамске манифестације "Шумадија сајам" Крагујевац**

**I** Именују се чланови Скупштине друштва са ограниченом одговорношћу за туризам, угоститељство и сајамске манифестације "Шумадија сајам" Крагујевац, на мандатни период од четири године:

1. **Владан Татић**, предузетник из Крагујевца, улица Зорана Ђинђића број 9/7, за председника,

2. **Јелена Божиновић**, економиста из Крагујевца, улица Димитрија Туцаковића број 10/5/1, за члана,

3. **Иван Николић**, трговински техничар из Крагујевца, улица Белодримска број 206, за члана.



II Ово решење објавити у "Службеном листу града Крагујевца".

**СКУПШТИНА ГРАДА КРАГУЈЕВЦА**  
**Број: 112-1186/24-I**  
**У Крагујевцу, 25. јуна 2024. године**

**ПРЕДСЕДНИК,**  
**Ивица Момчиловић, с.р.**

Скупштина града Крагујевца, на основу члана 40. став 1. тачка 55. Статута града Крагујевца („Службени лист града Крагујевца“, број 8/19) и чланова 17. и 18. Одлуке о вршењу оснивачких права над Привредним друштвом „Центар за стрна жита и развој села“ д.о.о. Крагујевац број 01-145/1 од 24. фебруара 2022. године, на седници одржаној 25. јуна 2024. године, донела је

**Р Е Ш Е Њ Е**  
**о разрешењу председника и**  
**чланова Скупштине друштва**  
**ПД „Центра за стрна жита и развој села“**  
**д.о.о. Крагујевац**

I Разрешавају се председник и чланови Скупштине друштва ПД „Центра за стрна жита и развој села“ д.о.о. Крагујевац:

- 1. Љубиша Лазих,** дипломирани економиста из Крагујевца, улица Краља Петра I број 32А/11, председник;
- 2. Ана Глођовић,** мастер правник из Крагујевца, улица Владимира Роловића број 21/30, члан;
- 3. Бојана Стевановић,** економски техничар из Крагујевца, улица Града Сирена број 14/25, члан.

II Ово Решење објавити у „Службеном листу града Крагујевца“.

**СКУПШТИНА ГРАДА КРАГУЈЕВЦА**  
**Број: 112-1187/24-I**  
**У Крагујевцу, 25. јуна 2024. године**

**ПРЕДСЕДНИК,**  
**Ивица Момчиловић, с.р.**

Скупштина града Крагујевца, на основу члана 40. став 1. тачка 55. Статута града Крагујевца („Службени лист града Крагујевца“, број 8/19) и чланова 17. и 18. Одлуке о вршењу оснивачких права над Привредним друштвом „Центар за стрна жита и развој села“ д.о.о. Крагујевац број 01-145/1 од 24. фебруара 2022. године, на седници одржаној 25. јуна 2024. године, донела је

**Р Е Ш Е Њ Е**  
**о именовану председника и**  
**чланова Скупштине друштва**  
**ПД „Центра за стрна жита и развој села“**  
**д.о.о. Крагујевац**

I Именују се председник и чланови Скупштине друштва ПД „Центра за стрна жита и развој села“ д.о.о. Крагујевац, на мандатни период од четири године:

- 1. Љубиша Лазих,** дипломирани економиста из Крагујевца, улица Краља Петра I број 32А/11, за председника;
- 2. Слађана Лазаревић Крунић,** економиста за финансије и рачуноводство из Крагујевца, улица Кумановска број 9/11, за члана;
- 3. Игор Петровић,** возач механичар из Крагујевца, улица Црвене заставе број 2/13, за члана.

II Ово Решење објавити у „Службеном листу града Крагујевца“.

**СКУПШТИНА ГРАДА КРАГУЈЕВЦА**  
**Број: 112-1188/24-I**  
**У Крагујевцу, 25. јуна 2024. године**

**ПРЕДСЕДНИК,**  
**Ивица Момчиловић, с.р.**

Скупштина града Крагујевца, на основу члана 40. став 1. тачка 55. Статута града Крагујевца ("Службени лист града Крагујевца", број 8/19) и члана 12. и 13. Одлуке о оснивању привредног друштва за управљање Слободном зоном Шумадије ("Службени лист града Крагујевца", број 7/19), на седници одржаној 25. јуна 2024. године, донела је

**Р Е Ш Е Њ Е**  
**о разрешењу председника и**  
**чланова Скупштине друштва**  
**Слободна зона Шумадија**

**I Разрешавају се** председник и чланови Скупштине друштва Слободна зона Шумадија:

**1. Слободан Стојановић**, музичар из Крагујевца, улица Војводе Степе број 63, председник,

**2. Урош Љушић**, дипломирани жењер менаџмента из Крагујевца, улица Омладинске чете број 4, члан,

**3. Милан Косовац**, машински инжењер из Крагујевца, улица Даничићева број 81/4, члан.

**II** Ово Решење објавити у "Службеном листу града Крагујевца".

**СКУПШТИНА ГРАДА КРАГУЈЕВЦА**  
**Број: 112-1190/24-I**  
**У Крагујевцу, 25. јуна 2024. године**

**ПРЕДСЕДНИК,**  
**Ивица Момчиловић, с.р.**

Скупштина града Крагујевца, на основу члана 40. став 1. тачка 55. Статута града Крагујевца ("Службени лист града Крагујевца", број 8/19) и члана 12. и 13. Одлуке о оснивању привредног друштва за управљање Слободном зоном Шумадије ("Службени лист града Крагујевца", број 7/19), на седници одржаној 25. јуна 2024. године, донела је

**Р Е Ш Е Њ Е**  
**о именовану председника**  
**и чланова Скупштине друштва**  
**Слободна зона Шумадија**

**I Именују се** председник и чланови Скупштине друштва Слободна зона Шумадија, на мандатни период од четири године:

**1. Слободан Стојановић**, музичар из Крагујевца, улица Војводе Степе број 63, за председника,

**2. Урош Љушић**, дипломирани инжењер менаџмента из Крагујевца, улица Омладинске чете број 4, за члана,

**3. Милан Косовац**, машински инжењер из Крагујевца, улица Даничићева број 81/4, за члана.

**II** Ово Решење објавити у "Службеном листу града Крагујевца".

**СКУПШТИНА ГРАДА КРАГУЈЕВЦА**  
**Број: 112-1191/24-I**  
**У Крагујевцу, 25. јуна 2024. године**

**ПРЕДСЕДНИК,**  
**Ивица Момчиловић, с.р.**

Скупштина града Крагујевца, на основу члана 40. став 1. тачка 55. Статута града Крагујевца ("Службени лист града Крагујевца", број 8/19) и чланова 17. и 18. Одлуке о вршењу оснивачких права над Спортским привредним друштвом "Раднички" д.о.о. Крагујевац ("Службени лист града Крагујевца", број 28/19 – пречишћен текст) на седници одржаној 25. јуна 2024. године, донела је

**Р Е Ш Е Њ Е**  
**о разрешењу председника и чланова**  
**Скупштине друштва Спортско привредног**  
**друштва "Раднички" д.о.о. Крагујевац**

**I** Разрешавају се председник и чланови Скупштине друштва Спортско привредног друштва "Раднички" д.о.о. Крагујевац

**1. Саша Марковић**, дипломирани машински инжењер из Крагујевца, улица Владимира Роловића број 45/22, председник,

**2. Иван Миливојевић**, дипломирани економиста, улица 8. марта број 14, члан,

**3. Ненад Луковић**, професор физичке културе из Крагујевца, улица Београдска број 71, члан.

**II** Ово решење објавити у "Службеном листу града Крагујевца".

**СКУПШТИНА ГРАДА КРАГУЈЕВЦА**  
**Број: 112-1192/24-I**  
**У Крагујевцу, 25. јуна 2024. године**

**ПРЕДСЕДНИК,**  
**Ивица Момчиловић, с.р.**

Скупштина града Крагујевца ("Службени лист града Крагујевца", број 8/19) и чланова 17. и 18. Одлуке о вршењу оснивачких права над Спортским привредним друштвом "Раднички" д.о.о. Крагујевац ("Службени лист града Крагујевца", број 28/19 – пречишћен текст), на седници одржаној 25. јуна 2024. године, донела је

### РЕШЕЊЕ

о именовану председника и чланова  
Скупштине друштва Спортско привредног  
друштва "Раднички" д.о.о. Крагујевац

**I Именују се** председник и чланови Скупштине друштва Спортско привредног друштва "Раднички" д.о.о. Крагујевац, на мандатни период од четири године:

- 1. Саша Марковић**, дипломирани машински инжењер из Крагујевца, улица Владимира Роловића број 45/22, за председника,
- 2. Стефан Огњановић**, мастер инжењер примењене механике и аутоматике из Крагујевца, улица Даничићева број 52, за члана,
- 3. Иван Миливојевић**, дипломирани економиста из Крагујевац, улица 8. марта број 14, за члана.

**II** Ово решење објавити у "Службеном листу града Крагујевца".

### СКУПШТИНА ГРАДА КРАГУЈЕВЦА

Број: 112-1193/24-I

У Крагујевцу, 25. јуна 2024. године

**ПРЕДСЕДНИК,**

**Ивица Момчиловић, с.р.**

Скупштина града Крагујевца, на основу члана 40. став 1. тачка 55. Статута града Крагујевца ("Службени лист града Крагујевца", број 8/19) и чланова 19. и 20. Одлуке о оснивању Привредног друштва "Радио телевизија Крагујевац" доо Крагујевац – пречишћен текст број 35 од 11. јануара 2021. године, на седници одржаној 25. јуна 2024. године, донела је

### РЕШЕЊЕ

о разрешењу председника и чланова  
Скупштине друштва "Радио телевизија  
Крагујевац" доо Крагујевац

**I Разрешавају се** председник и чланови Скупштине друштва "Радио телевизија Крагујевац" доо Крагујевац:

- 1. Јасмина Брајковић**, дипломирани правник из Крагујевца, улица Сутјеска број 3/1, председник,
- 2. Славиша Самчовић**, инжењер машинства из Крагујевца, улица Француска број 7, члан,
- 3. Марко Јанковић**, дипломирани правник из Крагујевца, улица Змај Јовина број 53/2/9, члан.

**II** Ово Решење објавити у "Службеном листу града Крагујевца".

### СКУПШТИНА ГРАДА КРАГУЈЕВЦА

Број: 112-1189/24-I

У Крагујевцу, 25. јуна 2024. године

**ПРЕДСЕДНИК,**

**Ивица Момчиловић, с.р.**

Скупштина града Крагујевца, на основу члана 40. став 1. тачка 55. Статута града Крагујевца ("Службени лист града Крагујевца", број 8/19) и чланова 19. и 20. Одлуке о оснивању Привредног друштва "Радио телевизија Крагујевац" доо Крагујевац – пречишћен текст број 35 од 11. јануара 2021. године, на седници одржаној 25. јуна 2024. године, донела је

### РЕШЕЊЕ

о именовану председника и чланова  
Скупштине друштва "Радио телевизија  
Крагујевац" доо Крагујевац

**I Именују се** председник и чланови Скупштине друштва "Радио телевизија Крагујевац" доо Крагујевац, на мандатни период од четири године:

- 1. Славиша Самчовић**, инжењер машинства, из Крагујевца, улица Француска број 7, за председника;
- 2. Снежана Милисављевић**, професор српског језика и књижевности из Крагујевца, улица Миливоја Банковића Сићка број 9, за члана;

**3. Томислав Пуача**, дипломирани економиста из Крагујевца, улица Саве Ковачевића број 13/20, за члана.

II Ово Решење објавити у "Службеном листу града Крагујевца".

**СКУПШТИНА ГРАДА КРАГУЈЕВЦА**  
**Број: 112-1194/24-I**  
У Крагујевцу, 25. јуна 2024. године

**ПРЕДСЕДНИК,**  
**Ивица Момчиловић, с.р.**

Скупштина града Крагујевца, на основу члана 40. став 1. тачка 55. Статута града Крагујевца ("Службени лист града Крагујевца", број 8/19) и чланова 17. и 18. Одлуке о вршењу оснивачких права над Застава Заводом за здравствену заштиту радника д.о.о. Крагујевац ("Службени лист града Крагујевца", број 24/22 – пречишћен текст), на седници одржаној 25. јуна 2024.године, донела је

**РЕШЕЊЕ**  
о разрешењу председника и чланова  
Скупштине друштва Застава Завод за  
здравствену заштиту радника д.о.о.  
Крагујевац

I Разрешавају се председник и чланови Скупштине друштва Застава Завод за здравствену заштиту радника д.о.о. Крагујевац:

- 1. Мира Баста**, дипломирани економиста из Београда, улица Сердар Јанка Вукотића број 16/16, председник,
- 2. Надежда Ристић**, пензионер правник из Крагујевца, улица Зорана Васића број 2, члан,
- 3. Др Александар Златић** из Крагујевца, улица Драгослава Срејовића, члан.

II Ово Решење објавити у "Службеном листу града Крагујевца".

**СКУПШТИНА ГРАДА КРАГУЈЕВЦА**  
**Број: 112-1195/24-I**  
У Крагујевцу, 25. јуна 2024. године

**ПРЕДСЕДНИК,**  
**Ивица Момчиловић, с.р.**

Скупштина града Крагујевца, на основу члана 40. став 1. тачка 55. Статута града Крагујевца ("Службени лист града Крагујевца", број 8/19) и чланова 17. и 18. Одлуке о вршењу оснивачких права над Застава Заводом за здравствену заштиту радника д.о.о. Крагујевац ("Службени лист града Крагујевца", број 24/22 – пречишћен текст), на седници одржаној 25. јуна 2024.године, донела је

**РЕШЕЊЕ**  
о именовану председника и чланова  
Скупштине друштва Застава Завод за  
здравствену заштиту радника д.о.о.  
Крагујевац

I Именују се председник и чланови Скупштине друштва Застава Завод за здравствену заштиту радника д.о.о. Крагујевац, на мандатни период од четири године:

- 1. Мира Баста**, дипломирани економиста из Београда, улица Сердар Јанка Вукотића број 16/16, за председника,
- 2. Александар Ракетић**, доктор медицине из Крагујевца, улица Таковска број 5, за члана,
- 3. Др Александар Златић**, из Крагујевца, улица Драгослава Срејовића, за члана.

II Ово Решење објавити у "Службеном листу града Крагујевца".

**СКУПШТИНА ГРАДА КРАГУЈЕВЦА**  
**Број: 112-1196/24-I**  
У Крагујевцу, 25. јуна 2024. године

**ПРЕДСЕДНИК,**  
**Ивица Момчиловић, с.р.**

Скупштина града Крагујевца, на основу чланова 116. и 117. став 3. Закона о основама система образовања и васпитања ("Службени гласник Републике Србије", број 88/17, 101/17, 27/18-др закони, 10/19, 6/20, 129/21 и 92/23) и члана 40. тачка 33. Статута града Крагујевца ("Службени лист града Крагујевца", број 8/19), на седници одржаној 25. јуна 2024. године, донела је

**РЕШЕЊЕ**  
**о разрешењу и именовану**  
**члана Школског одбора**

**Основне школе "Ђура Јакшић" у Крагујевцу**

- 1. Разрешава се Мирјана Милутиновић,** професор математике и информатике из Крагујевца, улица Симе Марковића број 77, дужности члана Школског одбора Основне школе "Ђура Јакшић" у Крагујевцу, као представник запослених.
- 2. Именује се Јасмина Илић Филиповић,** наставник разредне наставе из Крагујевца, улица Алексе Поповић број 3, за члана Школског одбора Основне школе "Ђура Јакшић" у Крагујевцу, као представник запослених.
- 3. Ово решење је коначно.**
- 4. Решење објавити у "Службеном листу града Крагујевца".**

**СКУПШТИНА ГРАДА КРАГУЈЕВЦА**

**Број: 112-1123/24-I**

**У Крагујевцу, 25. јуна 2024. године**

**ПРЕДСЕДНИК,**  
**Ивица Момчиловић, с.р.**

**ГРАДСКО ВЕЋЕ**



**Република Србија**

**Град Крагујевац**

**Градско веће**

**Број: 50-39/24-V**

**Датум: 23. мај 2024. године**

**К р а г у ј е в а ц**

Градско веће, на основу члана 2. став 1. тачка 27. и члана 32. Одлуке о Градском већу („Службени лист града Крагујевца“, број 8/22 - пречишћен текст ) и члана 38. Одлуке о буџету града Крагујевца за 2024. годину („Службени лист града Крагујевца“, број 13/24), у вези са Планом јавног здравља града Крагујевца за период 2019-2026. године са Акционим планом за спровођење Плана јавног здравља за период 2019-2026. године („Службени лист града

Крагујевца“, број 13/19), на седници одржаној дана 23. маја 2024. године, доноси

**ПРОГРАМ**  
**О ИЗМЕНАМА И ДОПУНИ ПРОГРАМА**  
**СПРОВОЂЕЊА ДРУШТВЕНЕ БРИГЕ ЗА**  
**ЗДРАВЉЕ НА ТЕРИТОРИЈИ ГРАДА**  
**КРАГУЈЕВЦА ЗА 2024. ГОДИНУ**

**I** У поглављу I Програма спровођења друштвене бриге за здравље на територији града Крагујевца за 2024. годину („Службени лист града Крагујевца“, број 15/24) - у даљем тексту: Програм, број „55.950.000,00“, замењује се бројем „**70.950.000,00**“.

**II** Поглавље II Програма мења се и гласи:

„**II** Средства одређена и распоређена здравственим установама у јавној својини за спровођење друштвене бриге за здравље на нивоу Града, планирана су Одлуком о буџету града Крагујевца за 2024. годину („Службени лист града Крагујевца“, број 13/24) на Разделу 6 - Градска управа за друштвене делатности, Програмска класификација 1801 - Програм 12 - Здравствена заштита, ПА/П 0001 - Функционисање установа примарне здравствене заштите, Функција 760 – Здравство неklasификовано на другом месту, број апропријације 61, Економска класификација 464 – Дотације организацијама за обавезно социјално осигурање, у укупном износу од **62.000.000,00** динара.

Наведена средства распоређују се на следећи начин:

**1.** Заводу за ургентну медицину Крагујевац, у укупном износу од **15.000.000,00** динара и то за стварање услова за бољу доступност и приступачност у коришћењу здравствене заштите на територији града Крагујевца у погледу обезбеђивања средстава за функционисање - набавку опреме, износ од **3.000.000,00** динара и боље кадровске обезбеђености и остале текуће расходе, износ од **12.000.000,00** динара.

**2.** Дому здравља Крагујевац у укупном износу од **17.000.000,00** динара за стварање услова за бољу доступност и приступачност у коришћењу здравствене заштите на територији града Крагујевца у погледу обезбеђивања средстава за функционисање Дома здравља Крагујевац.

**3.** Заводу за денталну медицину Крагујевац, у укупном износу од **15.000.000,00** динара и то за стварање услова за бољу доступност и приступачност у коришћењу здравствене заштите на територији града Крагујевца, у

погледу обезбеђивања средстава за текуће расходе и кадровску обезбеђеност.

4. Апотекарској установи Крагујевац, у укупном износу од **15.000.000,00** динара и то за стварање услова за бољу доступност и приступачност у коришћењу здравствене заштите на територији града Крагујевца, у погледу набавке медицинског и лабораторијског материјала, као и залиха робе за даљу продају.

5. Са здравственим установама у јавној својини на територији града Крагујевца из поглавља II, в.д. начелника Градске управе за друштвене делатности, у име града Крагујевца, закључиће уговоре којима ће се регулисати међусобна права и обавезе у вези са спровођењем друштвене бриге за здравље на нивоу јединице локалне самоуправе.

**III** Овај Програм објавити у „Службеном листу града Крагујевца“.

**ЗАМЕНИК ГРАДОНАЧЕЛНИКА,  
Дејан Ружић, с.р.**



Република Србија  
Град Крагујевац  
Градско веће  
Број: 400-823/24-V  
Датум: 23. мај 2024. године  
**К р а г у ј е в а ц**

Градско веће, на основу члана 59. став 1. тачка 25. Статута града Крагујевца („Службени лист града Крагујевца“, број 8/19), члана 2. став 1. тачка 27. Одлуке о Градском већу („Службени лист града Крагујевца“, број 8/22 - пречишћен текст), члана 49. став 1. Пословника о раду Градског већа („Службени лист града Крагујевца“, број 13/24) и члана 38. Одлуке о буџету града Крагујевца за 2024. годину („Службени лист града Крагујевца“, број 13/24), на седници одржаној дана 23. маја 2024. године, доноси

**ПРОГРАМ**  
**о изменама Програма**  
**расподеле буџетских средстава за основно и**  
**средње образовање на територији града**  
**Крагујевца за трансфере нивоу Републике за**  
**2024. годину**

**I** У поглављу **II** Програма расподеле буџетских средстава за основно и средње образовање на територији града Крагујевца за трансфере нивоу Републике за 2024. годину („Службени лист града Крагујевца“, број 18/24) - у даљем тексту: Програм, број: „245.229.000,00“ замењује се бројем: „245.660.460,00“.

У Поглављу **II** Програма мења се табела, тако да гласи:

Ред.б р.	Назив средње школе	Износ трансфера (текући и капитални)
1.	Прва крагујевачка гимназија	2.672.460,00
2.	Друга крагујевачка гимназија	35.816.000,00
3.	Економска школа	19.270.000,00
4.	Медицинска школа са домом ученика „Сестре Нинковић“	21.096.000,00
5.	Прва техничка школа	39.109.000,00
6.	Средња стручна школа	77.584.000,00
7.	Трговинско угоститељска школа „Тоза Драговић“	20.034.000,00
8.	Музичка школа „Др Милоје Милојевић“	30.079.000,00
	<b>УКУПНО</b>	<b>245.660.460,00</b>

II Овај Програм објавити у „Службеном листу града Крагујевца“.

**ЗАМЕНИК ГРАДОНАЧЕЛНИКА,  
Дејан Ружић, с.р.**



Република Србија  
Град Крагујевац  
Градско веће  
Број: 400-778/24-V  
Датум: 12. јун 2024. године  
К р а г у ј е в а ц

Градско веће, на основу члана 2. тачка 27. и члана 32. Одлуке о Градском већу („Службени лист града Крагујевца“, број 8/22 – пречишћен текст) и члана 38. Одлуке о буџету града Крагујевца за 2024. годину („Службени лист града Крагујевца“, број 13/24), на седници одржаној дана 12. јуна 2024. године, доноси

**П Р О Г Р А М**  
**о изменама Програма расподеле средстава за финансирање/суфинансирање програма и пројеката удружења/организација у граду Крагујевцу у 2024. години**

I У поглављу I Програма расподеле средстава за финансирање/суфинансирање програма и пројеката удружења/организација у граду Крагујевцу у 2024. години („Службени лист града Крагујевца“, број 16/24) у даљем тексту: Програм, у табеларном приказу у делу: „**ПЛАН ЗА 2024. годину**“ у тачки: „Функционисање националних савета националних мањина“ број: „15.000.000,00“ замењује се бројем: „16.000.000,00“.

У поглављу I Програма у табеларном приказу у делу: „**ОСТАЛО ЗА РАСПОДЕЛУ У 2024. години**“ у тачки: „Функционисање националних савета националних мањина“ број: „15.000.000,00“ замењује се бројем: „16.000.000,00“.

У поглављу I Програма у табеларном приказу у делу: „**ПЛАН ЗА 2024. годину**“ у тачки: „**УКУПНО**“ број: „103.000.000,00“ замењује се бројем: „104.000.000,00“.

У поглављу I Програма у табеларном приказу у делу: „**ОСТАЛО ЗА РАСПОДЕЛУ У 2024. години**“ у тачки: „**УКУПНО**“ број: „95.700.000,00“ замењује се бројем „96.700.000,00“.

II У поглављу II Програма став 1. алинеја осма, број: „15.000.000,00“ замењује се бројем: „16.000.000,00“.

III Овај Програм објавити у „Службеном листу града Крагујевца“.

**ЗАМЕНИК ГРАДОНАЧЕЛНИКА,  
Дејан Ружић, с.р.**



Република Србија  
Град Крагујевац  
Градско веће  
Број: 353-683/24-V  
Датум: 23. мај 2024. године  
К р а г у ј е в а ц

Градско веће, на основу члана 59. став 1. тачка 25. Статута града Крагујевца („Службени лист града Крагујевца“, број 8/19), члана 2. став 1. тачка 27. и члана 32. Одлуке о Градском већу („Службени лист града Крагујевца“, број 8/22-пречишћен текст), члана

49. став 3. Пословника о раду Градског већа ("Службени лист града Крагујевца", број 13/24) и члана 16. став 1. у вези са чланом 71. став 3. Правилника о условима за постављање објеката на јавним површинама ("Службени лист града Крагујевца", број 11/23), на седници одржаној дана 23. маја 2024. године, доноси

**З А К Љ У Ч А К**  
**о расписивању огласа за заузеће јавне површине за постављање покретних уређаја за припрему хране у Екстра зони и Великом парку путем јавног надметања – III круг**

**I Расписује се** Оглас за заузеће јавне површине за постављање покретних уређаја за припрему хране у Екстра зони и Великом парку путем јавног надметања – III круг.

**II Предмет поступка јавног надметања** су јавне површине - локације у Екстра зони и Великом парку, намењене за постављање уређаја за припрему хране, на основу Плана локација и то:

Локација бр. 5 Пешачка зона Краља Петра I;

Локација бр. 9 Пешачка зона ул. Милоја Павловића;

Локација бр. 11 ул. Краља Александра I Карађорђевића (ТЦ Абрашевић);

Локација бр. 15 Фонтана Велики парк;

Локација бр. 16 Фонтана Велики парк;

Локација бр. 17 Фонтана Велики парк;

**III Јавне површине** – локације које су предмет јавног надметања за постављање уређаја за припрему хране у Екстра зони и Великом парку путем јавног надметања - III круг, издају се са правом коришћења за период: до 31. децембра 2025. године.

**IV Почетни лицитациони износ** представља износ накнаде за заузеће јавне површине за постављање покретних уређаја за припрему хране дневно по 1 m<sup>2</sup> у износу од 60,00 динара у складу са Одлуком о накнадама за коришћење јавних површина за територију града Крагујевца, за све локације из поглавља II овог закључка.

Почетни лицитациони корак за све локације из огласа утврђује се у висини од 10% од почетног лицитационог износа и износи 6,0 динара по m<sup>2</sup>.

**V Право учешћа** у поступку јавног надметања имају сви предузетници који се баве трговином на мало изван продавница, тезги и пијаца, продајом кокица и слично, у складу са одредбом члана 71. став 4. Правилника о условима за

постављање објеката на јавним површинама ("Службени лист града Крагујевца", број 11/23).

**VI Текст** Огласа за заузеће јавне површине за постављање уређаја за припрему хране у Екстра зони и Великом парку путем јавног надметања - III круг, саставни је део овог закључка.

**VII Овај закључак објавити** у "Службеном листу града Крагујевца", а Оглас за заузеће јавне површине за постављање уређаја за припрему хране у Екстра зони и Великом парку - III круг, путем јавног надметања и на званичној интернет страници града Крагујевца:  
[www.kragujevac.ls.gov.rs](http://www.kragujevac.ls.gov.rs)

**VIII Поступак јавног надметања** спроводи Комисија за спровођење поступка за заузеће јавне површине, коју образује Градско веће.

**ЗАМЕНИК ГРАДОНАЧЕЛНИКА,**  
**Дејан Ружић, с.р.**

Градско веће, на основу Закључка о расписивању огласа за заузеће јавне површине за постављање уређаја за припрему хране у Екстра зони и Великом парку, путем јавног надметања – III круг, број 353-683/24-V од 23. маја 2024. године, расписује

**О Г Л А С**  
**за заузеће јавне површине за постављање уређаја за припрему хране у Екстра зони и Великом парку путем јавног надметања - III круг**

**I Позивају се** предузетници који се баве трговином на мало изван продавница, тезги и пијаца, продајом кокица и сл. да поднесу пријаве за заузеће јавне површине за постављање уређаја за припрему хране (пржење кокица, печење кестења, кување или печење кукуруза, шећерне вунене и других уређаја за припрему хране) у Екстра зони и Великом парку путем јавног надметања - III круг, утврђене Планом локација:

Локација бр. 5 Пешачка зона Краља Петра I;

Локација бр. 9 Пешачка зона ул. Милоја Павловића;

Локација бр. 11 ул. Краља Александра I Карађорђевића (ТЦ Абрашевић);

Локација бр. 15 Фонтана Велики парк;

Локација бр. 16 Фонтана Велики парк;

Локација бр. 17 Фонтана Велики парк;



**II** Јавне површине – локације које су предмет јавног надметања за постављање покретних уређаја за припрему хране у Екстра зони и Великом парку путем јавног надметања - II круг, издају се са правом коришћења за период: до 31. децембра 2025. године.

**III** Почетни лицитациони износ представља износ накнаде за заузеће јавне површине за постављање покретних уређаја за припрему хране у Екстра зони и Великом парку дневно по 1 m<sup>2</sup> у износу од 60,00 динара у складу са Одлуком о накнадама за коришћење јавних површина за територију града Крагујевца, за све локације из поглавља I овог огласа.

**IV** Личитациони корак за све локације из огласа утврђује се у висини од 10% од почетног лицитационог износа и износи 6,0 динара по m<sup>2</sup>.

**V** Учесник јавног надметања је у обавези да уплати депозит у износу од **5.000,00 динара** у корист рачуна Град Крагујевац – Други посебни депозити **840-0000001257804-16**. Странка треба да уплати депозит за лицитацију на претходно наведени рачун **са позивом на број тако што упише број 3 и у наставку свој ПИБ. Не ставља се модел 97, само позив на број.**

**VI** Подносилац пријаве је у обавези да уз попуњену пријаву достави следећу документацију:

- 1) извод из регистра надлежног органа,
- 2) копију пословног рачуна,
- 3) доказ о извршеној уплати депозита.

**VII** Пријава са пратећом документацијом подноси се Комисији за спровођење поступка јавног надметања за заузеће јавне површине, за постављање уређаја за припрему хране у Екстра зони и Великом парку путем јавног надметања - II круг, у затвореној коверти (са знаком на предњој страни „за лицитацију“, а на полеђини коверте навести назив, седиште и матични број предузетничке радње, назив улице и број локације за коју се лицитира), на кружном шалтеру зграде управе Града или поштом на адресу Трг слободе број 3, 34000 Крагујевац.

**Напомена:** Уколико назнака на предњој и задњој страни коверте није адекватно попуњена, иста ће бити одбачена као непотпуна.

**VIII** Пријаве се подnose од дана објављивања огласа на званичној интернет страници града Крагујевца: [www.kragujevac.ls.gov.rs](http://www.kragujevac.ls.gov.rs)

**Крајни рок за подношење пријава је 28. мај 2024. године у 15,00 часова.**

Комисија неће разматрати неблаговремене и непотпуне пријаве, тако да подносилац нема право учешћа у јавном надметању.

**IX** Поступак јавног надметања спровешће се дана **30. маја 2024. године у канцеларији 409 зграде Управе града Крагујевца**, а по редоследу локација наведених у поглављу I Огласа и то у следећим терминима:

Распоред локација за лицитацију:

- у 08:30 часова - локација бр. 5 Пешачка зона Краља Петра I;
- у 09:00 часова – локација бр. 9 Пешачка зона ул. Милоја Павловића;
- у 09.30 часова - локација бр. 11 ул. Краља Александра I Карађорђевића (ТЦ Абрашевић);
- у 11:00 часова - локација бр. 15 Фонтана Велики парк;
- у 11:30 часова - локација бр. 16 Фонтана Велики парк;
- у 12:00 часова - локација бр. 17 Фонтана Велики парк.

**X** Позивају се подносиоци пријава да уз поштовање мера здравствене заштите присуствују јавном надметању и са собом понесу личну карту.

Уколико подносилац пријаве није у могућности да присуствује јавном надметању, лице које га заступа мора да има оригинално овлашћење оверено од стране јавног бележника и личну карту.

**XI** Учесник јавног надметања може лицитирати више од једне локације, али му може бити додељена само једна локација, као најповољнијем понуђачу.

Локација из огласа додељује се учеснику лицитације који је дао највећу понуду.

Након додељивања локације, учесник не може лицитирати за друге локације.

Учеснику јавног надметања који је изабран као најповољнији понуђач, уплаћени депозит се урачунава као уплаћени део накнаде за коришћење простора на јавној површини.

Учеснику јавног надметања који није изабран као најповољнији понуђач, уплаћени депозит се враћа у року од пет дана од коначности Одлуке о избору најповољнијег понуђача, на достављени број текућег рачуна.

**XII** План локација за постављање уређаја за припрему хране у Екстра зони и Великом парку, саставни је део овог огласа.

**XIII** Образац пријаве се може преузети на званичној интернет страници града Крагујевца:

www.krugujevac.ls.gov.rs или на кружном шалтеру зграде Управе Града.

Све детаљне информације у вези огласа можете добити сваког радног дана од 08-15,00 часова, канцеларија 409.



**Република Србија**  
**Град Крагујевац**  
**Градско веће**  
**Број: 022-137/24-V**  
**Датум: 3. јун 2024. године**  
**К р а г у ј е в а ц**

Градско веће, на основу члана 59. став 1. тачка 25. Статута града Крагујевца ("Службени лист града Крагујевца", број 8/19), члана 2. став 1. тачка 27. Одлуке о Градском већу ("Службени лист града Крагујевца", број 8/22 - пречишћен текст), члана 49. став 3. Пословника о раду Градског већа ("Службени лист града Крагујевца", број 13/24) и члана 10. тачка 2. алинеја друга Одлуке о оснивању Центра за образовање Крагујевац ("Службени лист града Крагујевца", број 8/22 - пречишћен текст и 8/24), на седници одржаној дана 3. јуна 2024. године, доноси

#### **З А К Љ У Ч А К**

**о давању сагласности на Одлуку о измени Финансијског плана Центра за образовање Крагујевац за 2024. годину**

**I** Даје се сагласност на Одлуку о измени Финансијског плана Центра за образовање Крагујевац за 2024. годину, број 01-1054/24 од 20.05.2024. године, извор 01.

**II** Овај закључак објавити у "Службеном листу града Крагујевца".

**ЗАМЕНИК ГРАДОНАЧЕЛНИКА,**  
**Дејан Ружић, с.р.**



**Република Србија**  
**Град Крагујевац**  
**Градско веће**  
**Број: 022-50/24-V**  
**Датум: 14. јун 2024. године**  
**К р а г у ј е в а ц**

Градско веће, на основу члана 59. став 1. тачка 25. Статута града Крагујевца ("Службени лист града Крагујевца", број 8/19), члана 2. став 1. тачка 27. Одлуке о Градском већу ("Службени лист града Крагујевца", број 8/22 - пречишћен текст), члана 49. став 3. Пословника о раду Градског већа ("Службени лист града Крагујевца", број 13/24) и члана 8. став 2. алинеја трећа Одлуке о оснивању Предшколске установе "Нада Наумовић" Крагујевац ("Службени лист града Крагујевца", број 5/09-пречишћен текст, 22/10, 38/14, 20/19 и 8/24), на седници одржаној дана 14. јуна 2024. године, доноси

#### **З А К Љ У Ч А К**

**о давању сагласности на Одлуку о допуни Финансијског плана Предшколске установе "Нада Наумовић" Крагујевац за 2024. годину**

**I** Даје се сагласност на Одлуку о допуни Финансијског плана Предшколске установе "Нада Наумовић" Крагујевац за 2024. годину број: 04-2578, коју је Управни одбор Предшколске установе "Нада Наумовић" Крагујевац донео дана 05.06.2024. године.

**II** Овај закључак објавити у "Службеном листу града Крагујевца".

**ЗАМЕНИК ГРАДОНАЧЕЛНИКА,**  
**Дејан Ружић, с.р.**



Република Србија  
Град Крагујевац  
Градско веће  
Број: 022-52/24-V  
Датум: 14. јун 2024. године  
К р а г у ј е в а ц

Градско веће, на основу члана 59. став 1. тачка 25. Статута града Крагујевца ("Службени лист града Крагујевца", број 8/19), члана 2. став 1. тачка 27. Одлуке о Градском већу ("Службени лист града Крагујевца", број 8/22 - пречишћен текст), члана 49. став 3. Пословника о раду Градског већа ("Службени лист града Крагујевца", број 13/24) и члана 12. став 2. алинеја трећа Одлуке о оснивању Предшколске установе "Ђурђевдан" Крагујевац ("Службени лист града Крагујевца", број 38/14, 20/19 и 8/24), на седници одржаној дана 14. јуна 2024. године, доноси

**З А К Љ У Ч А К**  
**о давању сагласности на Одлуку о допуни**  
**Финансијског плана**  
**Предшколске установе "Ђурђевдан"**  
**Крагујевац за 2024. годину**

**I** Даје се сагласност на Одлуку о допуни Финансијског плана Предшколске установе "Ђурђевдан" Крагујевац за 2024. годину број: 03/1-3378, коју је Управни одбор Предшколске установе "Ђурђевдан" Крагујевац донео дана 04. 06. 2024. године.

**II** Овај закључак објавити у "Службеном листу града Крагујевца".

**ЗАМЕНИК ГРАДОНАЧЕЛНИКА,**  
**Дејан Ружић, с.р.**



Република Србија  
Град Крагујевац  
Градско веће  
Број: 353-758/24-V  
Датум: 14. јун 2024. године  
К р а г у ј е в а ц

Градско веће, на основу члана 59. став 1. тачка 25. Статута града Крагујевца ("Службени лист града Крагујевца", број 8/19), члана 2. став 1. тачка 27. и члана 32. Одлуке о Градском већу ("Службени лист града Крагујевца", број 8/22-пречишћен текст), члана 49. став 3. Пословника о раду Градског већа ("Службени лист града Крагујевца", број 13/24), члана 78. став 2. Одлуке о комуналном реду ("Службени лист града Крагујевца", број 18/14-пречишћен текст, 38/14, 9/15, 44/15, 3/16, 9/17, 11/18, 18/18, 34/18, 3/2019, 39/2020 – др. одлука, 16/2021, 40/2021, 2/23, 14/23 и 23/23) и члана 15. став 1. Правилника о условима за постављање објеката на јавним површинама ("Службени лист града Крагујевца", број 11/23), на седници одржаној дана 14. јуна 2024. године, доноси

**З А К Љ У Ч А К**  
**о расписивању Огласа за заузеће**  
**јавне површине за постављање башти**  
**типа "А" путем јавног надметања у улицама**  
**Краља Петра I, Лоле Рибара,**  
**Милоја Павловића и Бранка Радичевића**  
**- III круг**

**I Расписује** се Оглас за заузеће јавне површине за постављање башти типа "А" путем јавног надметања у улицама Краља Петра I, Лоле Рибара, Милоја Павловића и Бранка Радичевића – III круг.

**II** Предмет поступка јавног надметања су јавне површине-локације у "Екстра зони", намењене за постављање башти типа "А", на основу Програма локација за постављање башти типа "А" и то:

**1. ул. Краља Петра I – 2 локације:**

- локација бр. 1.2 - 71,80 m<sup>2</sup>,
- локација бр. 1.4 - 57,50 m<sup>2</sup>.

**2. ул. Лоле Рибара - 5 локација:**

- локација бр. 3.2 – 34,00 m<sup>2</sup>,
- локација бр. 3.3 – 34,20 m<sup>2</sup>,
- локација бр. 3.4 – 34,20 m<sup>2</sup>,
- локација бр. 3.6 – 33,50 m<sup>2</sup>,
- локација бр. 3.9 – 51,95 m<sup>2</sup>.

**3. ул. Бранка Радичевића - 4 локација:**

- локација бр. 4.2 – 33,60 m<sup>2</sup>,
- локација бр. 4.4 – 33,60 m<sup>2</sup>,
- локација бр. 4.5 – 33,60 m<sup>2</sup>,
- локација бр. 4.6 – 10,00 m<sup>2</sup>.

**4. ул. Милоја Павловића - 7 локација:**

- локација бр. 5.2 – 22,70 m<sup>2</sup>,
- локација бр. 5.3 – 8,30 m<sup>2</sup>,
- локација бр. 5.4 – 37,65 m<sup>2</sup>,
- локација бр. 5.5 – 41,15 m<sup>2</sup>,
- локација бр. 5.6 – 15,70 m<sup>2</sup>,
- локација бр. 5.7 – 36,80 m<sup>2</sup>,
- локација бр. 5.8 – 21,00 m<sup>2</sup>.

**III** Јавне површине – локације које су предмет јавног надметања за постављање башти типа "А" издају се са правом коришћења у сезони постављања летњих башти на период: до 1. новембра 2024. године и од 15. марта 2025. године до 1. новембра 2025. године.

**IV** Почетни лицитациони износ представља износ накнаде за заузеће јавне површине за постављање башти у "Екстра зони" дневно по 1 m<sup>2</sup> у износу од 13,00 динара, у складу са Одлуком о накнадама за коришћење јавних површина за територију града Крагујевца, за све локације из поглавља II овог закључка.

**V** Право учешћа у поступку јавног надметања имају предузетници или правна лица која су регистрована и обављају угоститељску делатност, делатност послатичарнице, као и делатност производње и продаје пецива и колача у објекту који се налази у улици и у функционалној вези је са локацијом из Програма локација као и предузетници или правно лице које обавља наведену делатност у објекту који се налази у непосредној близини локација (у пасажима, пролазима и сл.), а не представља киоск у смислу одредбе члана 5. став 2. Правилника о условима за постављање објеката на јавним површинама ("Службени лист града Крагујевца", број 11/23).

По основу једног објекта у коме се обављају наведене делатности може бити само један учесник јавног надметања.

**VI** Текст Огласа за заузеће јавне површине за постављање башти типа "А" путем јавног надметања у улици Краља Петра I, Милоја Павловића, Бранка Радичевића и Лоле Рибара – III круг, саставни је део овог закључка.

**VII** Овај закључак објавити у "Службеном листу града Крагујевца", а Оглас за заузеће јавне површине за постављање башти типа "А" путем јавног надметања у улици Краља Петра I, Милоја Павловића, Бранка Радичевића и Лоле

Рибара – III круг и на званичној интернет страници града Крагујевца:  
[www.krugujevac.ls.gov.rs](http://www.krugujevac.ls.gov.rs)

**VIII** Поступак јавног надметања спроводи Комисија за спровођење поступка јавног надметања за заузеће јавне површине за постављање башти типа "А", коју образује Градско веће.

**ЗАМЕНИК ГРАДОНАЧЕЛНИКА,  
Дејан Ружић, с.р.**

Градско веће, на основу Закључка о расписивању Огласа за заузеће јавне површине за постављање башти типа "А" путем јавног надметања у улици Краља Петра I, Милоја Павловића, Бранка Радичевића и Лоле Рибара - III круг, број 353-758/24-V од 14. јуна 2024. године, расписује

**О Г Л А С**

**за заузеће јавне површине за постављање башти типа "А" путем јавног надметања у улици Краља Петра I, Милоја Павловића, Бранка Радичевића и Лоле Рибара - III круг**

**I** Позивају се предузетници или правна лица која су регистрована и обављају угоститељску делатност, делатност послатичарнице, као и делатност производње и продаје пецива и колача у објекту који се налази у улици и у функционалној вези је са локацијом из Програма локација, као и предузетници или правна лица која обавља наведену делатност у објекту који се налази у непосредној близини локација (у пасажима, пролазима и сл.), а не представља киоск у смислу одредбе члана 5. став 2. овог Правилника о условима за постављање објеката на јавним површинама ("Службени лист града Крагујевца", број 11/23), да поднесу пријаву за заузеће јавне површине за постављање баште типа "А" путем јавног надметања за јавне површине-локације у "Екстра зони" утврђене Програмом локација за постављање башти типа "А" и то:

**1. ул. Краља Петра I – 2 локације:**

- локација бр. 1.2 - 71,80 m<sup>2</sup>,
- локација бр. 1.4 - 57,50 m<sup>2</sup>.

**2. ул. Лоле Рибара - 5 локација:**

- локација бр. 3.2 – 34,00 m<sup>2</sup>,
- локација бр. 3.3 – 34,20 m<sup>2</sup>,
- локација бр. 3.4 – 34,20 m<sup>2</sup>,
- локација бр. 3.6 – 33,50 m<sup>2</sup>,
- локација бр. 3.9 – 51,95 m<sup>2</sup>.

**3. ул. Бранка Радичевића - 4 локације:**

- локација бр. 4.2 – 33,60 m<sup>2</sup>,

- локација бр. 4.4 – 33,60 m<sup>2</sup>,
- локација бр. 4.5 – 33,60 m<sup>2</sup>,
- локација бр. 4.6 – 10,00 m<sup>2</sup>.

**4. ул. Милоја Павловића - 7 локација:**

- локација бр. 5.2 – 22,70 m<sup>2</sup>,
- локација бр. 5.3 – 8,30 m<sup>2</sup>,
- локација бр. 5.4 – 37,65 m<sup>2</sup>,
- локација бр. 5.5 – 41,15 m<sup>2</sup>,
- локација бр. 5.6 – 15,70 m<sup>2</sup>,
- локација бр. 5.7 – 36,80 m<sup>2</sup>,
- локација бр. 5.8 – 21,00 m<sup>2</sup>.

**II** По основу једног објекта у коме се обављају наведене делатности може бити само један учесник јавног надметања.

**III** Јавне површине – локације које су предмет јавног надметања за постављање башти типа "А", у улици Краља Петра I, Милоја Павловића, Бранка Радичевића и Лоле Рибара - III круг, издају се са правом коришћења у сезони постављања летњих башти на период: до 1. новембра 2024. године, и од 15. марта 2025. године до 1. новембра 2025. године.

**IV** Почетни лицитациони износ представља износ накнаде за заузеће јавне површине за постављање башти у "Екстра зони" дневно по 1 m<sup>2</sup> у износу од 13,00 динара, у складу са Одлуком о накнадама за коришћење јавних површина за територију града Крагујевца, за све локације из поглавља I овог огласа.

**V** Лицитациони корак за све локације из огласа утврђује се у висини од 10% од почетног лицитационог износа и износи 1,3 динара по m<sup>2</sup>.

**VI** Учесник јавног надметања је у обавези да уплати депозит у износу од 20.000,00 динара на рачун јавних прихода града Крагујевца број: **840-000001257804-16 са позивом на број 1 и у наставку ПИБ подносиоца захтева** и сврхом уплате: депозит за лицитацију.

**VII** Подносилац пријаве је у обавези да уз попуњену пријаву достави следећу документацију:

1) извод из регистра надлежног органа који садржи податке о предузетнику или правном лицу које се пријављује на јавно надметање (назив, седиште, матични број, ПИБ, делатност), као и податак о пословној делатности за коју је предузетник, односно правно лице регистрован;

2) Уговор о закупу / Уговор о купопродаји или други доказ о власништву над објектом, којим доказује да је власник или купац објекта најмање за период за који се спроводи лицитација;

3) копију пословног рачуна;

4) доказ о извршеној уплати депозита.

**VIII** Пријава са пратећом документацијом подноси се Комисији за спровођење поступка јавног надметања за заузеће јавне површине за постављање башти типа "А", у улици Краља Петра I, Милоја Павловића, Бранка Радичевића и Лоле Рибара - III круг, у затвореној коверти (**са назнаком на предњој страни "за лицитацију", а на полећини коверте навести назив, седиште и матични број предузетничке радње, назив улице и број локације за коју се лицитира**), на кружном шалтеру зграде управе Града или поштом на адресу Трг слободе број 3, 34000 Крагујевац.

**Напомена:** Уколико назнака на предњој и задњој страни коверте није адекватно попуњена, иста ће бити одбачена као непотпуна.

**IX** Пријаве се подnose од дана објављивања огласа на званичној интернет страници града Крагујевца: [www.krugujevac.ls.gov.rs](http://www.krugujevac.ls.gov.rs)

**Крајни рок за подношење пријава је до 20. јуна 2024. године у 15,00 часова.**

Комисија неће разматрати неблаговремене и непотпуне пријаве, тако да подносилац нема право учешћа у јавном надметању.

**X** Поступак јавног надметања спровешће се у суботу **22. јуна 2024. године, у канцеларији 409, на IV спрату зграде Управе града Крагујевца, од 08:00 часова и то по редоследу пријема поднетих пријава за поступак јавног надметања.**

**XI** Позивају се подносиоци пријава да са собом понесу личну карту и печат.

Уколико подносилац пријаве није у могућности да присуствује јавном надметању, лице које га заступа мора да има оригинално овлашћење оверено од стране јавног бележника и личну карту.

**XII** Учесник јавног надметања може лицитирати више од једне локације, али му може бити додељена само једна локација, као најповољнијем понуђачу.

Локација из огласа додељује се учеснику лицитације који је дао највећу понуду.

Након додељивања локације, учесник не може лицитирати за друге локације.

Учеснику јавног надметања који је изабран као најповољнији понуђач, уплаћени депозит се урачунава као уплаћени део накнаде за коришћење простора на јавној површини.

Учеснику јавног надметања који није изабран као најповољнији понуђач, уплаћени депозит се враћа у року од пет дана од

коначности Одлуке о избору најповољнијег понуђача, на достављени број текућег рачуна.

**XIII** Програма локација за постављање башти типа "А", - у улици Краља Петра I, Милоја Павловића, Бранка Радичевића и Лоле Рибара - III круг, саставни је део овог огласа.

**XIV** Образац пријаве се може преузети на званичној интернет страници града Крагујевца: [www.krakujevac.ls.gov](http://www.krakujevac.ls.gov) или на кружном шалтеру зграде Управе града.

Све детаљне информације у вези огласа можете добити сваког радног дана од 08-15,00 часова на тел: 060/2340-416.



**Република Србија**  
**Град Крагујевац**  
**Градско веће**  
**Број: 353-759/24-V**  
**Датум: 14. јун 2024. године**  
**К р а г у ј е в а ц**

Градско веће, на основу члана 59. став 1. тачка 25. Статута града Крагујевца ("Службени лист града Крагујевца", број 8/19), члана 2. став 1. тачка 27. и члана 32. Одлуке о Градском већу ("Службени лист града Крагујевца", број 8/22-пречишћен текст), члана 77а Одлуке о комуналном реду ("Службени лист града Крагујевца", број 18/14-пречишћен текст, 38/14, 9/15, 44/15, 3/16, 9/17,11/18, 18/18, 34/18, 33/19, 39/20 – др. одлука, 16/21,40/21, 2/23, 14/23 и 23/23) и члану 9. став 3. у вези са чланом 16. Правилника о условима за постављање објеката на јавним површинама ("Службени лист града Крагујевца", број 11/23), на седници одржаној дана 14. јуна 2024. године, доноси

### **З А К Љ У Ч А К**

**о расписивању Огласа за заузеће јавне површине за постављање привремено монтажно демонтажних објеката путем јавног надметања – III круг**

**I** Расписује се Оглас за заузеће јавне површине за постављање привремено монтажно демонтажних објеката путем јавног надметања - III круг.

**II** Предмет поступка јавног надметања су јавне површине - локације намењене за постављање привремено монтажно демонтажних објеката - киоска, на основу Програма локација за постављање привремено монтажно демонтажних објеката – киоска на јавној површини и то према следећој табели:

РЕДНИ БРОЈ	Идентификациони број (УРБАНИЗАМ)	Адреса киоска / Назив	Кадастарска парцела и КО	Датум и време одржавање лицитације	Почетни лицитациони корак
1	4.15	Улица Лепенички булевар	КП 3937/1 КО Крагујевац 3		60,00 Екстра зона
2	5.3	Улица Кнеза Михаила	КП 9702 КО Крагујевац 3		50,00 Прва зона
3	5.12	Трг Скојеваца	КП 4733 КО Крагујевац 3		50,00 Прва зона
4	5.13	Угао улице Карађорђево и Цара Лазара	КП 2943 КО Крагујевац 3		60,00 Екстра зона
5	5.25	Угао улице војводе Путника и Потпоручника Говедарице	КП 10571 КО Крагујевац 4		60,00 Екстра зона
6	5.26	Угао улице војводе Путника и Потпоручника Говедарице	КП 10571 КО Крагујевац 4		60,00 Екстра зона
7	5.27	Угао улице Потпоручника Говедарице и Милентија Поповића	КП 10561 КО Крагујевац 4		60,00 Екстра зона
8	5.28	Угао улице Потпоручника Говедарице и Милентија Поповића	КП 10561 КО Крагујевац 4		60,00 Екстра зона
9	6.6	Атинска улица код сушичког стадиона	КП 9856/1 КО Крагујевац 4		50,00 Прва зона
10	6.7	Атинска улица код сушичког стадиона	КП 9856/1 КО Крагујевац 4		50,00 Прва зона
11	6.8	Атинска улица код сушичког стадиона	КП 9856/1 КО Крагујевац 4		50,00 Прва зона
12	6.11	Улица Владимира Роловића	КП 10847/7 КО Крагујевац 4		28,00 Друга зона
13	6.17	Незнаног јунака у блоку насења Аеродром	КП 6517/12 КО Крагујевац 4		50,00 Прва зона
14	6.18	Незнаног јунака у блоку насења Аеродром	КП 6517/12 КО Крагујевац 4		50,00 Прва зона
15	6.19	Незнаног јунака у блоку насења Аеродром	КП 6517/12 КО Крагујевац 4		50,00 Прва зона
16	6.20	Незнаног јунака у блоку насења Аеродром	КП 6517/12 КО Крагујевац 4		50,00 Прва зона
17	7.6	Угао Копаониче и Суворборске	КП 2211 КО Крагујевац 3		50,00 Прва зона
18	7.8	Илинденска 6	КП 9135/1 КО Крагујевац 3		28,00 Друга зона
19	7.9	Илинденска 6	КП 9135/1 КО Крагујевац 3		28,00 Друга зона
20	7.13	Улица Илинденска	КП 9135/1 КО Крагујевац 3		28,00 Друга зона
21	7.14	Улица Јосифа Шнерсона преко пута ДИС-а	КП 9135/1 КО Крагујевац 3		28,00 Друга зона
22	8.3	Угао Милована Гушића и Првог Маја	КП 10695/18 КО Крагујевац 4		50,00 Прва зона

23	<b>8.4</b>	Угао Милована Гушића и Првог Маја	КП 10695/18 КО Крагујевац 4		50,00 Прва зона
24	<b>8.5</b>	Угао Милована Гушића и Првог Маја	КП 10695/18 КО Крагујевац 4		50,00 Прва зона
25	<b>9.1</b>	Косовска улица	КП 7126 КО Крагујевац 1		28,00 Друга зона
26	<b>9.2</b>	Косовска улица	КП 7126 КО Крагујевац 1		28,00 Друга зона
27	<b>9.13</b>	Улица Чегарска	КП 14552/1 КО Крагујевац 1		28,00 Друга зона
28	<b>10.13</b>	Др Драгутина Којића код паркинга затвореног базена	КП 895/20 КО Крагујевац 3		50,00 Прва зона
29	<b>10.14</b>	Угао улице краља Милана и др Елизабете Рос	КП 900 КО Крагујевац 3		50,00 Прва зона
30	<b>11.13</b>	Краљевачког батаљона	КП 15256/3 КО Крагујевац 3		28,00 Друга зона
31	<b>11.14</b>	Краљевачког батаљона код Грошничке станице	КП 15280/6 КО Крагујевац 3		28,00 Друга зона
32	<b>14.1</b>	Улица Јесењинова код ОШ III Крагујевачки батаљон	КП 9445 КО Крагујевац 3		50,00 Прва зона
33	<b>14.2</b>	Улица Јесењинова код ОШ III Крагујевачки батаљон	КП 9445 КО Крагујевац 3		50,00 Прва зона
34	<b>14.3</b>	Улица Јесењинова код ОШ III Крагујевачки батаљон	КП 9445 КО Крагујевац 3		50,00 Прва зона
35	<b>15.2</b>	Палата Правде	КП 10472/14 КО Крагујевац 4		50,00 Прва зона
36	<b>15.3</b>	Палата Правде	КП 10472/14 КО Крагујевац 4		50,00 Прва зона
37	<b>15.4</b>	Палата Правде	КП 10472/16 КО Крагујевац 4		50,00 Прва зона
38	<b>15.5</b>	Палата Правде	КП 10472/16 КО Крагујевац 4		50,00 Прва зона
39	<b>15.6</b>	Палата Правде	КП 10472/16 КО Крагујевац 4		50,00 Прва зона
40	<b>15.7</b>	Палата Правде	КП 10472/15 КО Крагујевац 4		50,00 Прва зона
41	<b>15.8</b>	Палата Правде	КП 10472/15 КО Крагујевац 4		50,00 Прва зона
42	<b>16.2</b>	Правни и Економски факултет	КП 10482/1 КО Крагујевац 4		50,00 Прва зона
43	<b>16.3</b>	Правни и Економски факултет	КП 10482/1 КО Крагујевац 4		50,00 Прва зона
44	<b>17.1</b>	Улица Цветна (испред обданишта)	КП 4412/18 КО Крагујевац 4		22,00 Трећа зона
45	<b>18.1</b>	Денино брдо – стамбени блок	КП 4412/53 КО Крагујевац 4		22,00 Трећа зона



46	<b>18.4</b>	Денино брдо – стамбени блок у улици Божицара Масларића	КП 4420/2 КО Крагујевац 4		22,00 Трећа зона
47	<b>18.5</b>	Денино брдо – стамбени блок у улици Божицара Масларића	КП 4420/2 КО Крагујевац 4		22,00 Трећа зона
48	<b>19.4</b>	Улица Кнеза Милоша	КП 4277/3, 2650 КО Крагујевац 3		60,00 Екстра зона
49	<b>19.5</b>	Улица Кнеза Милоша	КП 4277/3, 2650 КО Крагујевац 3		60,00 Екстра зона
50	<b>19.6</b>	Улица Кнеза Милоша	КП 4277/3, 2650 КО Крагујевац 3		60,00 Екстра зона
51	<b>19.7</b>	Улица Кнеза Милоша	КП 4277/3, 2650 КО Крагујевац 3		60,00 Екстра зона
52	<b>19.8</b>	Улица Кнеза Милоша	КП 4277/3, 2650 КО Крагујевац 3		60,00 Екстра зона
53	<b>19.9</b>	Улица Кнеза Милоша	КП 4277/3, 2650 КО Крагујевац 3		60,00 Екстра зона
54	<b>19.10</b>	Улица Кнеза Милоша	КП 4277/3, 2650 КО Крагујевац 3		60,00 Екстра зона
55	<b>19.11</b>	Улица Кнеза Милоша	КП 4277/3, 2650 КО Крагујевац 3		60,00 Екстра зона
56	<b>19.12</b>	Улица Кнеза Милоша	КП 4277/3, 2650 КО Крагујевац 3		60,00 Екстра зона
57	<b>19.13</b>	Улица Кнеза Милоша	КП 4277/3, 2650 КО Крагујевац 3		60,00 Екстра зона
58	<b>19.14</b>	Улица Кнеза Милоша	КП 4277/3, 2650 КО Крагујевац 3		60,00 Екстра зона
59	<b>19.15</b>	Улица Кнеза Милоша	КП 4277/3, 2650 КО Крагујевац 3		60,00 Екстра зона
60	<b>22.1</b>	Угао улице Балканске и Брагалничке	КП 9884 КО Крагујевац 4		50,00 Прва зона
61	<b>22.2</b>	Угао улице Балканске и Брегалничке	КП 9884 КО Крагујевац 4		50,00 Прва зона
62	<b>22.3</b>	Угао улице Балканске и Брегалничке	КП 9884 КО Крагујевац 4		50,00 Прва зона

**III** Јавне површине – локације које су предмет јавног надметања за постављање привремено монтажном демонтажних објеката - киоска, издају се са правом коришћења на период до: 31. децембра 2026. године.

**IV** Почетни лицитациони износ представља износ накнаде за заузеће јавне површине за постављање привремено монтажном демонтажних објеката – киоска у:

- Екстра зони дневно по 1 м<sup>2</sup> у износу од 60,00 динара,

- I зони дневно по 1 м<sup>2</sup> у износу од 50,00 динара и

- II зони дневно по 1 м<sup>2</sup> у износу од 28,00 динара,

- III зони дневно по 1 м<sup>2</sup> у износу од 22,00 динара

у складу са Одлуком о накнадама за коришћење јавних површина за територију града Крагујевца, за све локације из поглавља II овог закључка.

**V** Право учешћа у поступку јавног надметања имају предузетници или правна лица која обављају делатност за коју су регистрована у Агенцији за привредне регистре.

**VI** Текст Огласа за заузеће јавне површине за постављање привремено монтажно демонтажних објеката - киоска путем јавног надметања – III круг, саставни је део овог закључка.

**VII** Овај закључак објавити у "Службеном листу града Крагујевца", а Оглас за заузеће јавне површине за постављање привремено монтажно демонтажних објеката - киоска путем јавног надметања - III круг и на званичној интернет страници града Крагујевца:  
[www.kragujevac.ls.gov.rs](http://www.kragujevac.ls.gov.rs)

**VIII** Поступак јавног надметања спроводи Комисија за спровођење поступка јавног надметања за заузеће јавне површине, коју образује Градско веће.

**ЗАМЕНИК ГРАДОНАЧЕЛНИКА**  
**Дејан Ружић, с.р.**

Градско веће, на основу Закључка о расписивању огласа за заузеће јавне површине за постављање привремено монтажно демонтажних објеката - киоска путем јавног надметања - III круг, број 353-759/24-V од 14. јуна 2024. године, расписује

#### **О Г Л А С**

**за заузеће јавне површине за постављање привремено монтажно демонтажних објеката - киоска путем јавног надметања – III круг**

**I** Позивају се предузетници или правна лица која обављају делатност за коју су регистрована у Агенцији за привредне регистре да поднесу пријаву за заузеће јавне површине за постављање привремено монтажно демонтажних објеката - киоска путем јавног надметања за јавне површине-локације у Екстра зони, I зони и II зони, утврђене Програмом локација за постављање привремено монтажно демонтажних објеката - киоска и то на следећим локацијама које су приказане у табели:

РЕДНИ БРОЈ	Идентификациони број (УРБАНИЗАМ)	Адреса киоска / Назив	Кадастарска парцела и КО	Датум и време одржавање лицитације	Почетни лицитациони корак
1	4.15	Улица Лепенички булевар	КП 3937/1 КО Крагујевац 3		60,00 Екстра зона
2	5.3	Улица Кнеза Михаила	КП 9702 КО Крагујевац 3		50,00 Прва зона
3	5.12	Трг Скојеваца	КП 4733 КО Крагујевац 3		50,00 Прва зона
4	5.13	Угао улице Карађорђево и Цара Лазара	КП 2943 КО Крагујевац 3		60,00 Екстра зона
5	5.25	Угао улице војводе Путника и Потпоручника Говедарице	КП 10571 КО Крагујевац 4		60,00 Екстра зона
6	5.26	Угао улице војводе Путника и Потпоручника Говедарице	КП 10571 КО Крагујевац 4		60,00 Екстра зона
7	5.27	Угао улице Потпоручника Говедарице и Милентија Поповића	КП 10561 КО Крагујевац 4		60,00 Екстра зона
8	5.28	Угао улице Потпоручника Говедарице и Милентија Поповића	КП 10561 КО Крагујевац 4		60,00 Екстра зона
9	6.6	Атинска улица код сушичког стадиона	КП 9856/1 КО Крагујевац 4		50,00 Прва зона
10	6.7	Атинска улица код сушичког стадиона	КП 9856/1 КО Крагујевац 4		50,00 Прва зона
11	6.8	Атинска улица код сушичког стадиона	КП 9856/1 КО Крагујевац 4		50,00 Прва зона
12	6.11	Улица Владимира Роловића	КП 10847/7 КО Крагујевац 4		28,00 Друга зона
13	6.17	Незнаног јунака у блоку насења Аеродром	КП 6517/12 КО Крагујевац 4		50,00 Прва зона
14	6.18	Незнаног јунака у блоку насења Аеродром	КП 6517/12 КО Крагујевац 4		50,00 Прва зона
15	6.19	Незнаног јунака у блоку насења Аеродром	КП 6517/12 КО Крагујевац 4		50,00 Прва зона
16	6.20	Незнаног јунака у блоку насења Аеродром	КП 6517/12 КО Крагујевац 4		50,00 Прва зона
17	7.6	Угао Копаониче и Суворборске	КП 2211 КО Крагујевац 3		50,00 Прва зона
18	7.8	Илинденска 6	КП 9135/1 КО Крагујевац 3		28,00 Друга зона
19	7.9	Илинденска 6	КП 9135/1 КО Крагујевац 3		28,00 Друга зона
20	7.13	Улица Илинденска	КП 9135/1 КО Крагујевац 3		28,00 Друга зона
21	7.14	Улица Јосифа Шнерсона преко пута ДИС-а	КП 9135/1 КО Крагујевац 3		28,00 Друга зона
22	8.3	Угао Милована Гушића и Првог Маја	КП 10695/18 КО Крагујевац 4		50,00 Прва зона

23	<b>8.4</b>	Угао Милована Гушића и Првог Маја	КП 10695/18 КО Крагујевац 4	50,00 Прва зона
24	<b>8.5</b>	Угао Милована Гушића и Првог Маја	КП 10695/18 КО Крагујевац 4	50,00 Прва зона
25	<b>9.1</b>	Косовска улица	КП 7126 КО Крагујевац 1	28,00 Друга зона
26	<b>9.2</b>	Косовска улица	КП 7126 КО Крагујевац 1	28,00 Друга зона
27	<b>9.13</b>	Улица Чегарска	КП 14552/1 КО Крагујевац 1	28,00 Друга зона
28	<b>10.13</b>	Др Драгутина Којића код паркинга затвореног базена	КП 895/20 КО Крагујевац 3	50,00 Прва зона
29	<b>10.14</b>	Угао улице краља Милана и др Елизабете Рос	КП 900 КО Крагујевац 3	50,00 Прва зона
30	<b>11.13</b>	Краљевачког батаљона	КП 15256/3 КО Крагујевац 3	28,00 Друга зона
31	<b>11.14</b>	Краљевачког батаљона код Грошничке станице	КП 15280/6 КО Крагујевац 3	28,00 Друга зона
32	<b>14.1</b>	Улица Јесењина код ОШ III Крагујевачки батаљон	КП 9445 КО Крагујевац 3	50,00 Прва зона
33	<b>14.2</b>	Улица Јесењина код ОШ III Крагујевачки батаљон	КП 9445 КО Крагујевац 3	50,00 Прва зона
34	<b>14.3</b>	Улица Јесењина код ОШ III Крагујевачки батаљон	КП 9445 КО Крагујевац 3	50,00 Прва зона
35	<b>15.2</b>	Палата Правде	КП 10472/14 КО Крагујевац 4	50,00 Прва зона
36	<b>15.3</b>	Палата Правде	КП 10472/14 КО Крагујевац 4	50,00 Прва зона
37	<b>15.4</b>	Палата Правде	КП 10472/16 КО Крагујевац 4	50,00 Прва зона
38	<b>15.5</b>	Палата Правде	КП 10472/16 КО Крагујевац 4	50,00 Прва зона
39	<b>15.6</b>	Палата Правде	КП 10472/16 КО Крагујевац 4	50,00 Прва зона
40	<b>15.7</b>	Палата Правде	КП 10472/15 КО Крагујевац 4	50,00 Прва зона
41	<b>15.8</b>	Палата Правде	КП 10472/15 КО Крагујевац 4	50,00 Прва зона
42	<b>16.2</b>	Правни и Економски факултет	КП 10482/1 КО Крагујевац 4	50,00 Прва зона
43	<b>16.3</b>	Правни и Економски факултет	КП 10482/1 КО Крагујевац 4	50,00 Прва зона
44	<b>17.1</b>	Улица Цветна (испред обданишта)	КП 4412/18 КО Крагујевац 4	22,00 Трећа зона
45	<b>18.1</b>	Денино брдо – стамбени блок	КП 4412/53 КО Крагујевац 4	22,00 Трећа зона

46	<b>18.4</b>	Денино брдо – стамбени блок у улици Божицара Масларића	КП 4420/2 КО Крагујевац 4		22,00 Трећа зона
47	<b>18.5</b>	Денино брдо – стамбени блок у улици Божицара Масларића	КП 4420/2 КО Крагујевац 4		22,00 Трећа зона
48	<b>19.4</b>	Улица Кнеза Милоша	КП 4277/3, 2650 КО Крагујевац 3		60,00 Екстра зона
49	<b>19.5</b>	Улица Кнеза Милоша	КП 4277/3, 2650 КО Крагујевац 3		60,00 Екстра зона
50	<b>19.6</b>	Улица Кнеза Милоша	КП 4277/3, 2650 КО Крагујевац 3		60,00 Екстра зона
51	<b>19.7</b>	Улица Кнеза Милоша	КП 4277/3, 2650 КО Крагујевац 3		60,00 Екстра зона
52	<b>19.8</b>	Улица Кнеза Милоша	КП 4277/3, 2650 КО Крагујевац 3		60,00 Екстра зона
53	<b>19.9</b>	Улица Кнеза Милоша	КП 4277/3, 2650 КО Крагујевац 3		60,00 Екстра зона
54	<b>19.10</b>	Улица Кнеза Милоша	КП 4277/3, 2650 КО Крагујевац 3		60,00 Екстра зона
55	<b>19.11</b>	Улица Кнеза Милоша	КП 4277/3, 2650 КО Крагујевац 3		60,00 Екстра зона
56	<b>19.12</b>	Улица Кнеза Милоша	КП 4277/3, 2650 КО Крагујевац 3		60,00 Екстра зона
57	<b>19.13</b>	Улица Кнеза Милоша	КП 4277/3, 2650 КО Крагујевац 3		60,00 Екстра зона
58	<b>19.14</b>	Улица Кнеза Милоша	КП 4277/3, 2650 КО Крагујевац 3		60,00 Екстра зона
59	<b>19.15</b>	Улица Кнеза Милоша	КП 4277/3, 2650 КО Крагујевац 3		60,00 Екстра зона
60	<b>22.1</b>	Угао улице Балканске и Брегалничке	КП 9884 КО Крагујевац 4		50,00 Прва зона
61	<b>22.2</b>	Угао улице Балканске и Брегалничке	КП 9884 КО Крагујевац 4		50,00 Прва зона
62	<b>22.3</b>	Угао улице Балканске и Брегалничке	КП 9884 КО Крагујевац 4		50,00 Прва зона

**II** Јавне површине – локације које су предмет јавног надметања за постављање привремено монтажних објеката - киоска у Екстра зони, I зони и II зони, издају се са правом коришћења на период до 31. децембра 2026. године.

**III** Почетни лицитациони износ представља износ накнаде за заузеће јавне површине за постављање привремено монтажних објеката - киоска у:

- Екстра зони дневно по 1 m<sup>2</sup> у износу од 60,00 динара,
  - I зони дневно по 1 m<sup>2</sup> у износу од 50,00 динара,
  - II зони дневно по 1 m<sup>2</sup> у износу од 28,00 динара,
  - и III зони дневно по 1 m<sup>2</sup> у износу од 22,00 динара,
- у складу са Одлуком о накнадама за коришћење јавних површина за територију града

Крагујевца, за све локације из поглавља I овог огласа.

**IV** Лицитациони корак за све локације из Огласа утврђује се у висини од 10% од почетног лицитационог износа и износи:

- у Екстра зони - 6,00 динара по m<sup>2</sup>;
- у I зони - 5,00 динара по m<sup>2</sup>;
- у II зони - 2,80 динара по m<sup>2</sup>.
- и у III зони - 2,20 динара по m<sup>2</sup>.

**V** Учесник јавног надметања је у обавези да уплати депозит у износу од 20.000,00 динара у корист рачуна **Град Крагујевац – Други посебни депозити 840-0000001257804-16 са позивом на број 2 и у наставку свој ПИБ уколоко је реч о правним лицима или предузетницима сврхом уплате: депозит за лицитацију.**

**VI** Подносилац пријаве је у обавези да уз попуњену пријаву достави следећу документацију:

- 1) доказ о оснивању радње за обављање одговарајуће делатности, односно решење Агенције за привредне регистре;
- 2) копију пословног рачуна;
- 3) доказ о извршеној уплати депозита.

**VII** Пријава са пратећом документацијом подноси се Комисији за спровођење поступка јавног надметања за заузеће јавне површине за постављање привремено монтажно демонтажних објеката - киоска, у **затвореној коверти (са назнаком на предњој страни "за лицитацију", а на полеђини коверте навести назив, седиште и матични број предузетничке радње, назив улице и редни број локације из табеле за коју се лицитира)**, на кружном шалтеру зграде управе Града или поштом на адресу Трг слободе број 3, 34000 Крагујевац.

**Напомена: Уколико назнака на предњој и задњој страни коверте није адекватно попуњена, иста ће бити одбачена као непотпуна.**

**VIII** Пријаве се подnose од дана објављивања огласа на званичној интернет страници града Крагујевца: [www.kragujevac.ls.gov.rs](http://www.kragujevac.ls.gov.rs)

**Крајни рок за подношење пријава је 27. јун 2024. године у 15,00 часова.**

Комисија неће разматрати неблаговремене и непотпуне пријаве, тако да подносилац нема право учешћа у јавном надметању.

**IX** Поступак јавног надметања спровешће се у суботу 29. јуна 2024. године, у канцеларији 409 зграде Управе града Крагујевца, на IV спрату, од 08:00 часова, а по редоследу

**пријема поднетих пријава** за поступак јавног надметања поднетих за локације наведене у поглављу I Огласа.

**X** Позивају се подносиоци пријаве који присуствују јавном надметању да са собом понесу личну карту.

Уколико подносилац пријаве није у могућности да присуствује јавном надметању, лице које га заступа мора да има оригинално овлашћење оверено од стране јавног бележника и личну карту.

**XI** Локација из Огласа додељује се учеснику лицитације који је дао највећу понуду.

Учеснику јавног надметања који је изабран као најповољнији понуђач, уплаћени депозит се урачунава као уплаћени део накнаде за коришћење простора на јавној површини.

Учеснику јавног надметања који није изабран као најповољнији понуђач, уплаћени депозит се враћа у року од пет дана од коначности Одлуке о избору најповољнијег понуђача, на достављени број текућег рачуна, по достављеном захтеву учесника.

**XII** Програм локација за постављање привремено монтажно демонтажних објеката - киоска, саставни је део овог огласа.

**XIII** Образац пријаве се може преузети на званичној интернет страници града Крагујевца: [www.kragujevac.ls.gov.rs](http://www.kragujevac.ls.gov.rs) или на кружном шалтеру зграде Управе града.

Све детаљне информације у вези огласа можете добити сваког радног дана од 08-15,00 часова у канцеларији 409.



Република Србија  
Град Крагујевац  
Градско веће  
Број: 55-991/24-V  
Датум: 19. јун 2024. године  
**К р а г у ј е в а ц**

Градско веће, на основу Стратегије за социјално укључивање Рома и Ромкиња у Републици Србији за период 2022-2030 ("Службени гласник Републике Србије", број 23/22), Локалног акционог плана за социјалну инклузију Рома и Ромкиња у граду Крагујевцу ("Службени лист града Крагујевца", број 39/22), члана 59. став 1. тачка 25. Статута града Крагујевца ("Службени лист града Крагујевца", број 8/19), члана 2. став 1. тачка 27. Одлуке о Градском већу ("Службени лист града Крагујевца", број 8/22-пречишћен текст) и члана 49. став 3. Пословника о раду Градског већа („Службени лист града Крагујевца“, број 13/24), на седници одржаној дана 19. јуна 2024. године, доноси

**З А К Љ У Ч А К**  
**о усвајању Оперативног плана**  
**Мобилног тима за инклузију**  
**Рома и Ромкиња града Крагујевца**  
**за 2024. годину**

**I** Усваја се Оперативни план Мобилног тима за инклузију Рома и Ромкиња града Крагујевца за 2024. годину, који је донет на седници Мобилног тима за инклузију Рома и Ромкиња града Крагујевца за 2024. годину, одржаној дана 31. маја 2024. године, под бројем 06-303/24-XXV.

**II** Овај закључак објавити у "Службеном листу града Крагујевца".

**По Решењу председника Градског већа**  
**о давању Овлашћења,**  
**број 035-651/24-V од 31. маја 2024. године,**  
**Радомир Ерић, с.р.**  
**члан Градског већа за привреду**



**ОПЕРАТИВНИ ПЛАН МОБИЛНОГ ТИМА ЗА ИНКЛУЗИЈУ РОМА  
И РОМКИЊА  
ГРАДА КРАГУЈЕВЦА ЗА 2024. ГОДИНУ**

Крагујевац, 2024



**Увод**

Град Крагујевац је дуги низ година посвећен остваривању циљева унапређивања положаја Рома и Ромкиња у граду Крагујевцу, у складу са препорукама Владе Републике Србије датим у Стратегији за социјално укључивање Рома и Ромкиња у Републици Србији 2016-2025, као и ревидираној Стратегији за социјално укључивање Рома и Ромкиња у Републици Србији за период 2022-2030. Скупштина града Крагујевца је усвојила Локални акциони план за социјалну инклузију Рома и Ромкиња у Крагујевцу за период од 2022. до 2025. године, који представља важан стратешки документ на локалном нивоу.

**Формирање Мобилног тима**

Мобилни тим за инклузију Рома на локалном нивоу (у даљем тексту: Мобилни тим) је именован 7. априла 2014. године. Одлуком Града Крагујевца од 2. септембра 2020. године, донето је Решење о образовању Мобилног тима за инклузију Рома са измењеним саставом чланова Мобилног тима, Одлука бр. 112-1353/20-V. образованог решењем Градског већа број: 112-794/22-V од 14. јула 2022. године, („Службени лист града Крагујевца“, број 8/22-пречишћен текст и члана 16. Пословник о раду Градског већа (“Службени лист града Крагујевца”, број 13/24), на седници одржаној дана 4. Априла 2024.године.

У раду Мобилног тима учествују представници Градске управе Града Крагујевца, Центра за социјални рад, Дома здравља - патронажне службе, Националне службе за запошљавање - филијала Крагујевац, Предшколске установе, ОШ, педагошки асистенти, здравствена медијаторка, локални повереник за избеглице и миграције (избегла, прогнана и расељена лица). Чланови Мобилног тима су запослени у поменутих установама и раде на пословима који су у вези са остваривањем права Рома и Ромкиња. Мобилни тим подстиче директно примењивање стратешких мера у органима и установама; обилази ромска насеља на основу утврђеног плана; сарађује са Националним саветом ромске националне мањине и организацијама цивилног друштва; обавештава органе јавне управе о проблемима у вези са применом стратешких мера; припрема иницијативе и пројекте којима се осигурава сарадња локалних организација и партнера у процесу унапређења положаја Рома и Ромкиња; прикупља податке о остваривању стратешких мера.

Поред наведених организација /институција/ установа, чији представници су укључени у рад Мобилног тима, у процес социјалног укључивања Рома и Ромкиња потребно је

укључити и представнике јавног, приватног и цивилног сектора - јавне институције и цивилни сектор који кроз своје програме деловања могу допринети инклузији и успешној социјалној интеграцији Рома и Ромкиња, као и унапређењу њиховог положаја, али и приватни (бизнис) сектор ради бољег планирања, координације и имплементације мера.

Град Крагујевац је приступио изради Оперативног плана Мобилног тима за инклузију Рома и Ромкиња Града Крагујевца за 2024. годину и преузео иницијативу за сопствено учешће за операционализацију наведеног плана, а у складу са усвојеним Локалним акционим планом за социјалну инклузију Рома и Ромкиња у Крагујевцу за период 2022-2025, као и другим локалним иницијативама које се односе на социјалну инклузију Рома и Ромкиња у Граду Крагујевцу.

**СКРАЋЕНИЦЕ:**

Мобилни тим	Мобилни тим за инклузију Рома
ЦСР	Центар за социјални рад
НСЗ	Национална служба за запошљавање
ПА	Педагошки асистент
ЗМ	Здравствена медијаторка
ЈЛС	Јединица локалне самоуправе
ЛАП	Локални акциони план за социјалну инклузију Рома и Ромкиња у Краг.
НСП	Новчана социјална помоћ
НВО-ОЦД	Невладина организација
АТП	Активно тражење посла
МАО	Мотивационо активационе обуке
ПУ	Предшколека установа
ППП	Припремни предшколски програм
ОШ	Основна школа
СШ	Средња школа
ЦК	Црвени крст
ФООО	Функционално основно образовање одраслих
ДПСТ	Добровољно, поверљиво, саветовање и тестирање на ХИВ
ИЗЈЗ	Институт за јавно здравље
НСРНМ	Национални савет ромске националне мањине
КИРС	Комесаријат за избеглице и миграције
ОП	Оперативни план
ОЉМПРРПГЉ	Одељење за људска и мањинска права, родну равноправност и превенцију трговине људима

ОБЛАСТ	<u>ОБРАЗОВАЊЕ</u>			
Веза са политикама инклузије Рома/стратегијом вишег реда	<p>Стратегија за социјално укључивање Рома и Ромкиња у Републици Србији за период од 2016. до 2025. године,</p> <p>Оперативни закључци са „Семинара о социјалном укључивању Рома и Ромкиња у Републици Србији“ за период 2019-2021.</p> <p>Ревидирана Стратегија за социјално укључивање Рома и Ромкиња у Републици Србији за период од 2022. до 2030. године</p> <p>Локални акциони план за социјалну инклузију Рома и Ромкиња у граду Крагујевцу од 2022. до 2025. године.</p>			
Општи циљ/еви	<p>Општи циљ Стратегије за социјално укључивање Рома и Ромкиња за период од 2016. до 2025. године је да се побољша социјално-економски положај ромске националне мањине у Републици Србији, уз пуно уживање мањинских права, елиминисање дискриминације и постизање веће социјалне укључености Рома и Ромкиња у све сегменте друштва.</p> <p>Општи циљ ЈАП-а за Роме 2022.-2025. је побољшање социјално-економског положаја Рома и Ромкиња у Крагујевцу, уз уважавање људских и мањинских права и постизање веће социјалне укључености.</p>			
Посебан циљ	<p>Локални акциони план за социјалну инклузију Рома и Ромкиња у Крагујевцу за период 2022-2025.</p> <p>ЦИЉ 1: Повећање обухвата деце и младих ромске националности квалитетним предшколским, основним и средњим образовањем заснованим на принципима инклузије и интеркултуралности.</p>			
Оперативни циљ 1.1. за 2024. годину	<b>Обезбедити да деца из ромске заједнице од рођења имају једнаке шансе за рани развој и учење и да су припремљена за укључивање у више обавезно образовање</b>			
	Полазна вредност	Очекивани резултат	Остварена вредност	Средства верификације
	Током 2023. године информисано 60 родитеља о могућности укључивања деце ромске националности у вртиће; Током 2023. године конкурисало 22 ромске деце; 18 ромске деце укључено у продужени боравак ПУ, док ће остали бити укључени у приватне вртиће;	Информисано 60 Рома и Ромкиња корисника социјалних давања о могућности конкурисања за укључивање деце у бесплатни целодневни боравак;  Укључено најмање 20 ромске деце узраста до 5,5 година у вртиће (продужени боравак) уз субвенцију града Крагујевца;		Списак ромске деце укључене у продужени боравак;  Извештај Мобилног тима;

<b>Кључни проблеми, Контекст, образложење предложених активности</b>	<p>На територији града Крагујевца, за предшколско образовање надлежне су Установа за децу „Нада Наумовић“ и „Ђурђевдан“. Установе пружају услуге у 14 објеката (јаслице и вртићи). образовање је и предуслов за остваривање многих других људских права – оно је неопходно како за излазак из сиромаштва, које је препознато као преовлађујући проблем ромске националне мањине, тако и за пуно друштвено укључивање Рома и Ромкиња. Веома мали број ромске деце похађа вртиће, односно рани развој деце узраста до 5,5 година. Ромска деца полазе у ППП без претходних припрема и довољно развијених моторичких способности. Веома је важно повећати број ромске деце овог узраста и укључити их у Предшколске установе. Веома добра пракса града Крагујевца јесте подршка Града приликом укључивања деце раног узраста до 5,5 година у целодневни боравак.</p> <p><i>Вишеструки показатељи, подаци о заступљености ромске деце ПВО:</i></p> <p>Према истраживању Уницеф-а <i>MICS 5</i> (Истраживање вишеструких показатеља положаја жена и деце у Србији 2014. године) показује се да су ромска деца од 3-5 година заступљена у вртићима са свега 5,7%.</p> <p>Такође, подаци Уницеф-а <i>MICS 5</i> да свега 11,9% ромске деце поседује 2 – 3 дечије књиге (узраст – мала деца), док у општој популацији проценат деце која поседују 2 – 3 дечије књиге износи 71,9%. <i>MICS 5 ПОДАЦИ (Узорак 5,7% ромских насеља):</i></p> <p><i>Вртић 3 – 5 година MICS 5</i> Ромска деца – само 5,7% <i>MICS 4</i> Ромска деца – само 8%</p> <p><i>Поседовање 2 – 3 дечије књиге (узраст – мала деца):</i> Општа популација 71,9% <i>MICS 4</i> ромска деца – 23,5% <i>MICS 5</i> ромска деца – 11,9%</p>					
<b>Активност 1.1.1.</b>	<b>Покретање иницијативе за измене и допуне правилника „О БЛАЖИМ УСЛОВИМА ЗА УПИС ДЕЦЕ У ПРЕДШКОЛСКУ УСАНОВУ“ на основу кога ће се вршити упис деце у вртиће и ППП како би се кроз проширени правилник на локалном нивоу обухватиле све вулнерабилне групе (Роми, повратници по реадмисији, бивши осуђеници...)</b>					
<b>Рок</b>	<b>Носиоци</b>	<b>Партнери</b>	<b>Потребни ресурси</b>	<b>Извор финансирања</b>		
				<b>Буџет ЛС</b>	<b>Др. извор</b>	<b>Укупно</b>
2024.	ГУ за друштвене делатности Педагошки асистенти; Координатор за ромска питања;	ПУ ; ОЦД; Комисија за пријем деце	/	/	/	/
<b>Активност 1.1.2.</b>	<b>Инфо сесије у ромским насељима о отвореним позивима ПУ за упис деце свих узраста у ПУ и подршка родитељима у процесу аплицирања и кампање у медијима о упису деце у вртиће, ППП и школе</b>					
<b>Рок</b>	<b>Носиоци</b>	<b>Партнери</b>	<b>Потребни ресурси</b>	<b>Извор финансирања</b>		

				Буџет ЛС	Др. извор	Укупно
До краја септембра 2024.	Педагошки асистенти; Координатор за ромска питања;	Градска управа; ПУ; Приватни вртићи;	Финансијска средства за реализацију продуженог боравка;	/	/	/
<b>Активност 1.1.3.</b>	<b>Прикупљање података о коначном броју ромске деце уписане у вртиће, продужени боравак и израда извештаја о реализацији оперативног циља</b>					
Рок	Носиоци	Партнери	Потребни ресурси	Извор финансирања		
				Буџет ЛС	Др. извор	Укупно
До краја 2024. континуирано	Педагошки асистенти; Координатор за ромска питања;	Представници ПУ „Нада Наумовић“ и „Ђурђевдан“, као чланови МТ; Градска управа;	/	/	/	/
<b>Оперативни циљ 1.2. за 2024. годину</b>	<b>Обезбедити квалитетно основно образовање за децу из ромске заједнице, делотворну превенцију напуштања образовања и разноврсне додатне подршке до завршетка средњег образовања.</b>					
	Полазна вредност	Очекивани резултат	Остварена вредност	Средства верификације		
	Број стасале ромске деце узраста од 5,5 - 6,5 година утврђен обиласком насеља;  У школској 2023/2024. години предшколским васпитањем и образовањем обухваћено 44 ромске деце (22 девојчице и 22 дечака);  Број ромске деце обухваћен основно школским узрастом је у претходних неколико година у распону од 490 до 520	Најмање 30 родитеља информисано теренским обиласком породица за упис деце у ППП;  Најмање 5% повећан обухват ромске деце у ППП у односу на показатељ из 2023/2024. године;  Најмање 5% повећан обухват ромске деце у ОШ у односу на показатељ из 2023/2024. године;		Списак стасале ромске деце за упису у ППП;  Списак уписане ромске деце у ППП уз подршку МТ;  Списак ромске деце која похађају ОШ;  Извештаји са теренских посета породицама;  Документација ПУ;		

<b>Кључни проблеми, Контекст, образложење предложених активности</b>	Слаба је мотивација и подршка породице деци за похађање ППП и школе због слабе информисаности и неразумевања значаја образовања од стране родитеља, почев од припремно- предшколског програма, преко основношколског образовања и васпитања и даље. Ради одржавања постигнутих резултата из ранијих периода, додатним активностима се жели постићи одзив предшколске деце на нивоу од 100%. У припремни предшколски програм у школској 2023/2024. години предшколским васпитањем и образовањем обухваћено 44 ромске деце (22 девојчице и 22 дечака); 2022/2023. години укључено је 50 деце ромске националности, 21 дечак и 29 девојчица, од тога у ПУ Ђурђевдан 29, 12 дечака и 17 девојчица, у ПУ Нада Наумовић 21, 9 дечака и 12 девојчица. У припремни предшколски програм у школској 2020/2021. години укључено је 36 деце ромске националности. Кључни проблем јесте што јако мали број ромске деце похађа рани развој, односно предшколско васпитање и образовање, такозване вртиће. Родитељи ромске националности најчешће не уписују на време, у законском року, своју децу у образовне институције. Већ од 1. марта родитељи могу да упишу децу у ПУ, односно школу у којој желе да дете похађа припремни предшколски програм, како би се на време упознали са васпитачима и информисали о процедури и почетку уписа.					
<b>Активност 1.2.1.</b>	<b>Формирање локалног механизма за праћење школских постигнућа ученика, транзиције и спречавања осипања</b>					
<b>Рок</b>	<b>Носиоци</b>	<b>Партнери</b>	<b>Потребни ресурси</b>	<b>Извор финансирања</b>		
				<b>Буџет ЈС</b>	<b>Др. извор</b>	<b>Укупно</b>
До краја јуна 2024.	ГУ за друштвене делатности Педагошки асистенти;	ШУ, ПА, ОШ, ОЦД Канцеларија координатора за ромска питања;	Возило и гориво за обилазак насеља;	/	/	/
<b>Активност 1.2.2.</b>	<b>Додатна образовна подршка ромским ученицима у савлађивању наставног градива</b>					
<b>Рок</b>	<b>Носиоци</b>	<b>Партнери</b>	<b>Потребни ресурси</b>	<b>Извор финансирања</b>		
				<b>Буџет ЈС</b>	<b>Др. извор</b>	<b>Укупно</b>
До краја 2024.	ГУ за друштвене делатности Координатор за ромска питања;	ОШ; ПА; КЗМ; ОЦД	Припрема и штампање обавештења до марта месеца; Набавка услуге преко НВО за 2 радионичара;	150.000,00	150.000,00 (донаторска средства)	300.000,00

Активност 1.2.3.	Професионалана оријентација за ромске ученике 8. разреда приликом уписа у средње школе					
Рок	Носиоци	Партнери	Потребни ресурси	Извор финансирања		
				Буџет ЈС	Др. извор	Укупно
До краја маја 2024.	ГУ за друштвене делатности Педагошки асистенти; Здравствена медијаторка;	ОШ; НСЗ; ОЦД;	/	/	/	/
Активност 1.2.4.	Обезбеђивање подршке ромским ученицима за коришћење афирмативних мера приликом уписа у средње школе					
Рок	Носиоци	Партнери	Потребни ресурси	Извор финансирања		
				Буџет ЈС	Др. извор	Укупно
До краја јуна, 2024. континуирано	ГУ за друштвене делатности; Координатор за ромска питања;	ПА; ОШ; ОЦД; чланови МТ;	Простор; освежење; Набавка услуге преко НВО за 2 радионичара;	/	/	/
Активност 1.2.5.	Обезбеђивање школског прибора за прваке и опремање предшколаца					
Рок	Носиоци	Партнери	Потребни ресурси	Извор финансирања		
				Буџет ЈС	Др. извор	Укупно
До краја августа 2024.	ГУ за друштвене делатности	ОШ; ОЦД; чланови МТ; Координатор за ромска питања;	Новац за набавку опреме за предшколце и прваке	450.000,00	/	/

Активност 1.2.6.	<b>Прикупљање података о коначном броју ромске деце уписане у ПШ и основне школе и израда извештаја о реализацији оперативног циља</b>					
Рок	Носиоци	Партнери	Потребни ресурси	Извор финансирања		
				Буџет ЈС	Др. извор	Укупно
До краја 2024. континуирано	Педагошки асистенти; Координатор за ромска питања;	Представници ПУ „Нада Наумовић“ и „Ђурђевдан“, као чланови МТ; Градска управа; ШУ	/	/	/	/
Оперативни циљ 1.3. за 2024. годину	<b>Обезбедити квалитетно средње образовање за децу и младе из ромске заједнице, делотворну превенцију напуштања образовања и разноврсне облике додатне подршке до завршетка средњег образовања</b>					
	Полазна вредност	Очекивани резултат	Остварена вредност	Средства верификације		
	Број ромске деце обухваћен основно школским узрастом је у претходних неколико година у распону од 490 до 520 Број ромске деце обухваћен средње школским узрастом који је у претходних неколико година уписан афирмативном мером у распону од 35 до 56	Најмање 30 родитеља информисано теренским обиласком породица за упис деце афирмативном мером у СШ; Најмање 5% повећан обухват ромске деце у СШ у односу на показатељ из 2022/2023. године;		Списак уписане деце; Извештај Мобилног тима;		



<b>Кључни проблеми, Контекст, образложење предложених активности</b>	Образовни статус ромског становништва је веома низак. Према подацима Републичког завода за статистику 1/5 регистрованих Рома је неписмена, док 1/5 има непотпуну основну школу, а нешто мање од 1/3 Рома има завршену основну школу. На почетку школске године корисници социјалних помоћи децу шаљу у школу, јер је то услов да остваре социјалну помоћ. Након остваривања права на новчану социјалну помоћ, у великом броју случајева долази до нередовног похађања наставе или потпуног изостанка. Корисници најчешће наводе следеће разлоге: лоша материјална ситуација, болест детета, незапосленост итд. Истраживање вишеструких показатеља о положају жена и деце у Републици Србији, указује да је тек 80% деце из ромских насеља која су похађала први разред основне школе похађало и предшколски припремни програм (код опште популације обухват је 98%), а само 69% ромске деце кренуло је у први разред основне школе на време (код опште популације је 97%), 64% деце ромске националности заврши основну школу (код опште популације је 93%). Ови подаци указују на потребну интервенцију кроз подршку Мобилног тима родитељима, као и организовању радионица са родитељима и ученицима у циљу спречавања осипања ромске деце из система образовања и превенције нередовног похађања наставе. Званични статистички подаци према попису из 2002. и 2011. године показују да је Рома са завршеном основном школом 2002 - 29,01% 2011 - 33,33%.					
<b>Активност 1.3.1.</b>	<b>Стипендијски програм за ромске ученике средњошколског образовања и васпитања</b>					
<b>Рок</b>	<b>Носиоци</b>	<b>Партнери</b>	<b>Потребни ресурси</b>	<b>Извор финансирања</b>		
				<b>Буџет ЛС</b>	<b>Др. извор</b>	<b>Укупно</b>
До краја јуна 2024. континуирано	ГУ за друштвене делатности	ОШ; ОЦД; чланови МТ; Координатор за ромска питања; чланови МТ;	Возило и гориво за обилазак насеља;	200.000,00	/	200.000,00
<b>Активност 1.3.2.</b>	<b>Обезбеђивање подршке ромским ученицима средњих школа за коришћење афирмативних мера приликом уписа на факултете</b>					
<b>Рок</b>	<b>Носиоци</b>	<b>Партнери</b>	<b>Потребни ресурси</b>	<b>Извор финансирања</b>		
				<b>Буџет ЛС</b>	<b>Др. извор</b>	<b>Укупно</b>
До краја другог квартала 2024.	ГУ за друштвене делатности Координатор за ромска питања; Педагошки асистенти;	СШ;ОЦД ;НСРМ ;ШУ ; чланови МТ; Здравствена медијаторка;	Припрема и штампање обавештења;	/	/	/

Активност 1.3.3.	Информисање ромских ученика о отварању националних и локалних стипендијских програма					
Рок	Носиоци	Партнери	Потребни ресурси	Извор финансирања		
				Буџет ЈС	Др. извор	Укупно
До краја трећег квартала 2024.	ГУ за друштвене делатности	СШ; НСРНМ;ШУ Координатор за ромска питања;	Возило и гориво за обилазак насеља;	/	/	/
Активност 1.3.4.	Прикупљање података о броју ромских ученика СШ и израда извештаја о реализацији оперативног циља					
Рок	Носиоци	Партнери	Потребни ресурси	Извор финансирања		
				Буџет ЈС	Др. извор	Укупно
До краја 2024. континуирано	Градска управа Педагошки асистенти; Координатор за ромска питања;	Представници ПУ „Нада Наумовић“ и „Бурђевдан“, као чланови МТ; ШУ;	/	/	/	
<b>ОБЛАСТ</b>	<b><u>ЗАПОШЉАВАЊЕ</u></b>					

<p><b>Веа са политикама инклузије Рома / стратегијом вишег реда</b></p>	<p><b>Стратегија засоцијално укључивање Рома и Ромкиња у Републици Србији за период од 2016. до 2025. године,</b></p> <p>Оперативни закључци са „Семинара о социјалном укључивању Рома и Ромкиња у Републици Србији“ за период 2019-2021. Тачка 18.1. Конкретне акције ће обухватити и спровођење наменски отворених позива за доделу субвенција за самозапошљавање Рома, уз обезбеђено дугорочно праћење и менторство.</p> <p>Тачка 20. Министарство за рад, запошљавање, борачка и социјална питања у сарадњи са Националном службом за запошљавање ће спровести активности (кроз информисање о правима и обезбеђивање подршке за приступ свим расположивим услугама) усмерене на повећање мотивације за укључивање незапослених Рома и Ромкиња на тржиште рада.</p> <p><b>Ревидирана Стратегија за социјално укључивање Рома и Ромкиња у Републици Србији за период од 2022. до 2030. године и Локални акциони план за социјалну инклузију Рома и Ромкиња у граду Крагујевцу од 2022. до 2025. године.</b></p>											
<p><b>Општи циљ/еви</b></p>	<p>Општи циљ Стратегије за социјално укључивање Рома и Ромкиња за период од 2016. до 2025. године је да се побољша социјално-економски положај ромске националне мањине у Републици Србији, уз пуно уживање мањинских права, елиминисање дискриминације и постизање веће социјалне укључености Рома и Ромкиња у све сегменте друштва.</p> <p>Општи циљ ЛАП-а за Роме 2022.-2025. је побољшање социјално-економског положаја Рома и Ромкиња у Крагујевцу, уз уважавање људских и мањинских права и постизање веће социјалне укључености.</p>											
<p><b>Посебан циљ</b></p>	<p><b>Локални акциони план за социјалну инклузију Рома и Ромкиња у граду Крагујевцу од 2022-2025.</b></p> <p>Циљ 2: Унапређење запошљивости и запошљавања лица ромске националности радно способних Рома и Ромкиња на локалном тржишту рада.</p>											
<p><b>Оперативни циљ 2.1. за 2024. годину</b></p>	<p><b>Унапређење запошљивости и запошљавања лица ромске националности радно способних Рома и Ромкиња на локалном тржишту рада.</b></p> <table border="1" data-bbox="405 938 2125 1200"> <thead> <tr> <th data-bbox="405 938 835 1023">Полазна вредност</th> <th data-bbox="835 938 1265 1023">Очекивани резултат</th> <th data-bbox="1265 938 1695 1023">Остварена вредност</th> <th data-bbox="1695 938 2125 1023">Средства верификације</th> </tr> </thead> <tbody> <tr> <td data-bbox="405 1023 835 1200">Број незапослених лица ромске националности која се налазе на евиденцији НЗС у граду Крагујевцу у 2023. години износи 220, од тога 127 Ромкиња и 93 Рома;</td> <td data-bbox="835 1023 1265 1200">Повећан број пријављених Рома и Ромкиња на евиденцији НЗС за најмање 10% у односу на број Рома и Ромкиња на евиденцији НЗС у 2023. години ;</td> <td data-bbox="1265 1023 1695 1200"></td> <td data-bbox="1695 1023 2125 1200">Извештај НЗС;</td> </tr> </tbody> </table>				Полазна вредност	Очекивани резултат	Остварена вредност	Средства верификације	Број незапослених лица ромске националности која се налазе на евиденцији НЗС у граду Крагујевцу у 2023. години износи 220, од тога 127 Ромкиња и 93 Рома;	Повећан број пријављених Рома и Ромкиња на евиденцији НЗС за најмање 10% у односу на број Рома и Ромкиња на евиденцији НЗС у 2023. години ;		Извештај НЗС;
Полазна вредност	Очекивани резултат	Остварена вредност	Средства верификације									
Број незапослених лица ромске националности која се налазе на евиденцији НЗС у граду Крагујевцу у 2023. години износи 220, од тога 127 Ромкиња и 93 Рома;	Повећан број пријављених Рома и Ромкиња на евиденцији НЗС за најмање 10% у односу на број Рома и Ромкиња на евиденцији НЗС у 2023. години ;		Извештај НЗС;									

<b>Кључни проблеми, Контекст, образложење предложених активности</b>	<p>Када говоримо о образовној структури незапослених лица ромске националности, највећи број њих- 208 има само завршену основну школу (84,3%), од тога је 66,8% жена. Свега 6,2% незапослених из ромске популације има завршен IV степен (од тога 70,6% жена), док 2,9% има стечено више или високо образовање ( 8 лица).</p> <p style="text-align: center;"><i>Табела: Образовна структура лица ромске националности која се налазе на евиденцији НСЗ</i></p> <table border="1" style="margin-left: auto; margin-right: auto;"> <thead> <tr> <th>Датум</th> <th>Ук. број</th> <th>I</th> <th>II</th> <th>III</th> <th>IV</th> <th>V</th> <th>VI-1</th> <th>VI-2</th> <th>VII-1</th> <th>VII-2</th> <th>VIII</th> </tr> </thead> <tbody> <tr> <td rowspan="2">31.12.2021.</td> <td>Укупно:</td> <td>273</td> <td>208</td> <td>13</td> <td>27</td> <td>17</td> <td>1</td> <td>1</td> <td>2</td> <td>4</td> <td>0</td> <td>0</td> </tr> <tr> <td>Жене:</td> <td>171</td> <td>139</td> <td>4</td> <td>11</td> <td>12</td> <td>1</td> <td>0</td> <td>1</td> <td>3</td> <td>0</td> <td>0</td> </tr> <tr> <td rowspan="2">31.12.2022.</td> <td>Укупно:</td> <td>256</td> <td>195</td> <td>11</td> <td>29</td> <td>14</td> <td>0</td> <td>2</td> <td>2</td> <td>3</td> <td>0</td> <td>0</td> </tr> <tr> <td>Жене:</td> <td>151</td> <td>125</td> <td>4</td> <td>12</td> <td>8</td> <td>0</td> <td>1</td> <td>0</td> <td>1</td> <td>0</td> <td>0</td> </tr> <tr> <td rowspan="2">31.12.2023.</td> <td>Укупно:</td> <td>220</td> <td>153</td> <td>11</td> <td>30</td> <td>16</td> <td>2</td> <td>2</td> <td>2</td> <td>4</td> <td>0</td> <td>0</td> </tr> <tr> <td>Жене:</td> <td>127</td> <td>101</td> <td>4</td> <td>11</td> <td>9</td> <td>0</td> <td>1</td> <td>0</td> <td>1</td> <td>0</td> <td>0</td> </tr> </tbody> </table> <p style="text-align: center;"><i>Извор: Национална служба за запошљавање</i></p>						Датум	Ук. број	I	II	III	IV	V	VI-1	VI-2	VII-1	VII-2	VIII	31.12.2021.	Укупно:	273	208	13	27	17	1	1	2	4	0	0	Жене:	171	139	4	11	12	1	0	1	3	0	0	31.12.2022.	Укупно:	256	195	11	29	14	0	2	2	3	0	0	Жене:	151	125	4	12	8	0	1	0	1	0	0	31.12.2023.	Укупно:	220	153	11	30	16	2	2	2	4	0	0	Жене:	127	101	4	11	9	0	1	0	1	0	0
Датум	Ук. број	I	II	III	IV	V	VI-1	VI-2	VII-1	VII-2	VIII																																																																																		
31.12.2021.	Укупно:	273	208	13	27	17	1	1	2	4	0	0																																																																																	
	Жене:	171	139	4	11	12	1	0	1	3	0	0																																																																																	
31.12.2022.	Укупно:	256	195	11	29	14	0	2	2	3	0	0																																																																																	
	Жене:	151	125	4	12	8	0	1	0	1	0	0																																																																																	
31.12.2023.	Укупно:	220	153	11	30	16	2	2	2	4	0	0																																																																																	
	Жене:	127	101	4	11	9	0	1	0	1	0	0																																																																																	
Активност 2.1.1.	<b>Функционално основно образовање одраслих (ФООО)</b>																																																																																												
Рок	Носиоци	Партнери	Потребни ресурси	Извор финансирања																																																																																									
				Буџет ЛС	Др. извор	Укупно																																																																																							
До четвртог квартала 2024.	ГУ за друштвене делатности	НСЗ; ОШ; Координатор за ромска питања; Школа за образовање одраслих;	Списак Рома заинтересованих за ФООО	/	/	/																																																																																							

Активност 2.1.2.	Обуке за предузетништво					
Рок	Носиоци	Партнери	Потребни ресурси	Извор финансирања		
				Буџет ЛС	Др. извор	Укупно
До краја 2024.	ГУ за развој и инвестиције Представник НСЗ, као члан Мобилног тима за инклузију Рома;	НСЗ; ЛС; Координатор за ромска питања; Школа за образовање одраслих; Педагошки асистенти;	Списак Рома заинтересованих за самозапошљавање	/	/	/
Активност 2.1.3.	Обуке за активно тражење посла и обуке самоефикасности у тражењу посла					
Рок	Носиоци	Партнери	Потребни ресурси	Извор финансирања		
				Буџет ЛС	Др. извор	Укупно
Квартално, до краја 2024.	ГУ за развој и инвестиције Представник НСЗ, као члан Мобилног тима за инклузију Рома;	НСЗ; ОЦД; Координатор за ромска питања; Привредна друштва; Здравствена медијаторка; Педагошки асистенти;	Освежење за учеснике; Простор; Флајери (брошуре НСЗ) Набавка услуге преко НВО;	/	/	/
Активност 2.1.4.	Израда извештаја о реализацији оперативног циља					
Рок	Носиоци	Партнери	Потребни ресурси	Извор финансирања		
				Буџет ЛС	Др. извор	Укупно

Квартално, до краја 2024.	Мобилни тим за инклузију Рома; Координатор за ромска питања;	НСЗ; ОЦД; Привредна друштва; Здравствена медијаторка; Педагошки асистенти;	Освежење за учеснике; Простор; Флајери (брошуре НСЗ)Набавка услуге преко НВО;	/	/	/
Оперативни циљ 2.2. за 2024. годину	<b>Креирати нове и спроводити постојеће програме и мере активне политике запошљавања усмерене ка повећању запослености лица ромске националности на локалном тржишту рада</b>					
	<b>Полазна вредност</b>	<b>Очекивани резултат</b>	<b>Остварена вредност</b>	<b>Средства верификације</b>		
	Број незапослених лица ромске националности која се налазе на евиденцији НЗС у граду Крагујевцу децембра 2023. износи 220 (мушкараца 93, жена 127); Број Рома и Ромкиња укључених у јавне радове у 2020. Години износи укупно 12, 5 жена;	Најмање за 10% повећан број Рома и Ромкиња на евиденцији НСЗ у односу на почетни показатељ; Број Рома и Ромкиња укључених у јавне радове преко НСЗ-а са фокусом на Роме са инвалидитетом 10; Најмање 50 Рома и Ромкиња информисано и упућено на обуку за тражење посла - НАЛЕД; Најмање 35 Рома и Ромкиња информисано и упућено на радно ангажовање кроз програм Јавних радова НАЛЕД-а; Најмање 50 Рома и Ромкиња информисано о конкурсима за самозапошљавање или запошљавање; Најмање 10 теренских посета ромским насељима; Одржана 2 састанка са послодавцима; Припремљени флајери о мерама НСЗ;		Извештаји Мобилног тима; Извештај НСЗ; Фотографије; Листа Рома укључених у јавне радове;		

**Кључни проблеми,  
Контекст,  
образложење  
предложених  
активности**

Запослени Роми у Крагујевцу углавном обављају различите физичке послове - у јавним предузећима, ангажовање у јавним радовима, сакупљање секундарних сировина, сезонски пољопривредни послови, трговина и друге услужне делатности. На фокус групи са представницима ромске заједнице истакнуто је да се мора обезбедити веће запошљавање Рома и Ромкиња у целокупном јавном сектору (градска управа, јавна комунална предузећа, установе у области здравства, просвете, социјалне заштите итд.), будући да су деценије претходног успешног рада изнедриле одређени број високообразованих и мотивисаних младих људи, који су вољни да се укључе на тржиште рада.

Из наредне табеле се закључује да од укупног броја регистрованих незапослених Рома у 2021. год. (273) њих 80,2% спада у теже запошљиве категорије (219). Од овог броја 61,6% чине Ромкиње. Највише је незапослених лица ромске националности која су корисници новчане социјалне помоћи- 155, а одмах након тога следе особе са инвалидитетом - 22 лица. Додатно, по 16 лица спада у категорију самохраних родитеља и интерно расељене са Косова и Метохије.

*Табела: Број незапослених лица ромске националности из теже запошљивих категорија на евиднецији НСЗ у Крагујевцу*

Рањиве категорије	На дан		На дан		На дан	
	31.12.2019.		31.12.2020.		31.12.2021.	
Особе са инвалидитетом	24	7	20	9	22	9
Корисници новчане накнаде	3	1	2	0	3	1
Самохрани родитељи	18	17	18	17	16	15
Оба незапослена родитеља	5	3	3	2	3	1
Интерно расељена лица	16	9	17	10	16	10
Избегла лица	0	0	0	0	0	0
Корисници новчане социјалне помоћи	173	111	176	114	155	96
Деца у хранитељским породицама	1	0	0	0	0	0
Повратници из иностранства по споразуму о реадмисији	1	1	0	0	0	0
Повратници из затвора	0	0	0	0	0	0
Жртве трговине људима	0	0	0	0	0	0
Жртве породичног насиља	0	0	0	0	0	0
Технолошки вишкови	4	2	6	5	4	3

*Извор: Национална служба за запошљавање – ЈАП Крагујевац*

Активност 2.2.1.	Јавни радови					
Рок	Носиоци	Партнери	Потребни ресурси	Извор финансирања		
				Буџет ЛС	Др. извор	Укупно
До краја 2024.године континуирано	ГУ за развој и инвестиције Представник НСЗ, као члан Мобилног тима за инклузију Рома;	НСЗ; Градска управа; Координатор за ромска питања;	Флајери (брошуре) доступне у оквиру НСЗ;	245.000,00	235.000,00 (НСЗ)	480.000,00
Активност 2.2.2.	Субвенције послодавцима за запошљавање незапослених лица из категорије теже запошљивих					
Рок	Носиоци	Партнери	Потребни ресурси	Извор финансирања		
				Буџет ЛС	Др. извор	Укупно
До краја 2024.године континуирано	ГУ за развој и инвестиције Представник НСЗ, као члан Мобилног тима за инклузију Рома;	НСЗ; Градска управа; Координатор за ромска питања;	Возило за обилазак насеља у којима живе Роми; Гориво; Финансијска средства за реализацију јавних радова НСЗ за 10 лица;	122.000,00	НСЗ 118.000,00	240.000,00
Активност 2.2.3.	Самозапошљавање					
Рок	Носиоци	Партнери	Потребни ресурси	Извор финансирања		



				Буџет ЛС	Др. извор	Укупно
До краја 2024.године континуирано	ГУ за развој и инвестиције Представник НСЗ, као члан Мобилног тима за инклузију Рома;	НСЗ; Градска управа; Координатор за ромска питања;	Возило за обилазак насеља у којима живе Роми; Гориво;	459.000,00	441.000,00	900.000,00
<b>Активност 2.2.4.</b>	<b>Израда извештаја о реализацији оперативног циља</b>					
Рок	Носиоци	Партнери	Потребни ресурси	Извор финансирања		
				Буџет ЛС	Др. извор	Укупно
До краја 2024.године континуирано	Мобилни тим за инклузију Рома; Координатор за ромска питања;	НСЗ; Здравствена медијаторка; Локални савети за запошљавање; ГУ; Педагошки асистенти; НВО; Други програми који организују обуке (НАЛЕД);	Реализација обуке преко НАЛЕД-а (онлајн);			
<b>ОБЛАСТ</b>	<b><u>Становање</u></b>					
<b>Веза са политикама инклузије Рома / стратегијом вишег реда</b>	<p>Стратегија засоцијално укључивање Рома и Ромкиња у Републици Србији за период од 2016. до 2025. године, Оперативни закључци са „Семинара о социјалном укључивању Рома и Ромкиња у Републици Србији“ за период 2019-2021.</p> <p>Ревидирана Стратегија за социјално укључивање Рома и Ромкиња у Републици Србији за период од 2022. до 2030. године</p> <p>Локални акциони план за социјалну инклузију Рома и Ромкиња у граду Крагујевцу од 2022. до 2025. године.</p>					

<b>Општи циљ/еви</b>	<p>Општи циљ Стратегије за социјално укључивање Рома и Ромкиња за период од 2016. до 2025. године јесте да се побољша социјално-економски положај ромске националне мањине у Републици Србији, уз пуно уживање мањинских права, елиминисање дискриминације и постизање веће социјалне укључености Рома и Ромкиња у све сегменте друштва.</p> <p>Општи циљ ЛАП-а за Роме 2022.-2025. је побољшање социјално-економског положаја Рома и Ромкиња у Крагујевцу, уз уважавање људских и мањинских права и постизање веће социјалне укључености.</p>			
<b>Посебан циљ</b>	<p><b>Локални акциони план за социјалну инклузију Рома и Ромкиња у Крагујевцу за период 2022-2025.</b></p> <p>Посебни циљ 3: <a href="#">Унапређење услова становања грађана ромске националности у ромским насељима</a></p>			
<b>Оперативни циљ 3.1. за 2024. годину</b>	<b>Креирати евиденцију о условима становања у ромским насељима и стамбеним потребама ромских домаћинстава</b>			
	Полазна вредност	Очекивани резултат	Остварена вредност	Средства верификације
	<p>Не постоје подаци о социо-економским потребама ромске заједнице и повратника; Број насеља у којима живе Роми у граду Крагујевцу износи 11, од којих је 6 подстандардно: Лицика, Палилула, Колонија и Багремар, Бресница 1, 2, 3; Илина Вода - Маршић, Сушица - Аеродром, Угљешница, Петровац, Ердеч – Ћава, Грошница, Дреновачки пут и Корман; Број Рома и Ромкиња према последњем попису из 2022. године износи 1.444 (мушкараца:733, жена: 711); Процењен број домаћинстава и становника у три насеља Лицика, Корман и Бресница износи 220 домаћинстава и 860 становника;</p>	<p>Израђена социо-економска карта Рома и повратника са фокусом на три ромска насеља; Утврђен тачан број Рома и Ромкиња који живе у граду Крагујевцу са фокусом на три ромска насеља; Број анкетираних породица;Израђен извештај о резултатима анализе и израђена база података;</p>		<p>Израђена база података о социо-економским и стамбеним потребама Рома; Израђена анализа и звештај прикупљених података; Попуњени упитници;</p>

<b>Кључни проблеми, Контекст, образложење предложених активности</b>	Већина Рома живи у веома лошим стамбеним условима. Насеља у којима они живе правно су нерегулисана, недовољно опремљена инфраструктуром, пренасељена и велика је удаљеност од основних друштвених садржаја и сервиса. Већина Рома не поседује одговарајућу документацију о власништву над својим домовима или земљиштем, а то додатно компликује проблеме становања. Такође, поред наведених изазова, веома је важно у циљу будућих креирања политика за Роме на локалном нивоу, као и изради новог Локалног акционог плана, спровести и израдити анализу потреба становника ромских насеља кроз израду социо-економске карте Рома и Ромкиња у Крагујевцу.					
<b>Активност 3.1.1.</b>	<b>Израда упитника за становање Рома</b>					
<b>Рок</b>	<b>Носиоци</b>	<b>Партнери</b>	<b>Потребни ресурси</b>	<b>Извор финансирања</b>		
				<b>Буџет ЛС</b>	<b>Др. извор</b>	<b>Укупно</b>
До краја марта 2024. године	ГУ за друштвене делатности Координатор за ромска питања;	МТ;ОЦД;Главни урбаниста; Повереник као члан Мобилног тима за инклузију Рома;	/	/	/	/
<b>Активност 3.1.2.</b>	<b>Попуњавање упитника на терену</b>					
<b>Рок</b>	<b>Носиоци</b>	<b>Партнери</b>	<b>Потребни ресурси</b>	<b>Извор финансирања</b>		
				<b>Буџет ЛС</b>	<b>Др. извор</b>	<b>Укупно</b>
До краја трећег квартала 2024.	ГУ за друштвене делатности Координатор за ромска питања;	МТ; ОЦД	Возило и гориво за обилазак насеља; Штампање плаката;	300.000,00	300.000,00 Донаторска средства	600.000,00
<b>Активност 3.1.3.</b>	<b>Израда апликације за вођење ел. Базе о стамбеним условима Рома у ромским насељима</b>					

Рок	Носиоци	Партнери	Потребни ресурси	Извор финансирања		
				Буџет ЛС	Др. извор	Укупно
До краја августа 2024.	ГУ за друштвене делатности ОЈМПРРПТЈ Координатор за ромска питања;	МТ; ОЦД	Штампање упитника;	/	/	/
<b>Активност 3.1.4.</b>	<b>Прављење електронске базе података и унос података из анкетних упитника у базу података</b>					
Рок	Носиоци	Партнери	Потребни ресурси	Извор финансирања		
				Буџет ЛС	Др. извор	Укупно
До краја 2024.	ГУ за друштвене делатности ОЈМПРРПТЈ Координатор за ромска питања;	ОЦД; Анкетари; Чланови Мобилног тима;	/	/	/	/
<b>Активност 3.1.5.</b>	<b>Израда извештаја о реализацији оперативног циља</b>					
Рок	Носиоци	Партнери	Потребни ресурси	Извор финансирања		
				Буџет ЛС	Др. извор	Укупно

До краја 2024.	ОЈМПРРПТЉ Координатор за ромска питања;	ГУ за друштвене делатности Чланови МТ; Здравствена медијаторка; Педагошки асистенти;	/	/	/	/
Оперативни циљ 3.2. за 2024. годину	<b>Побољшати инфраструктурну опремљеност подстандардних ромских насеља.</b>					
	Полазна вредност	Очекивани резултат	Остварена вредност		Средства верификације	
	Не постоје подаци о социо-економским потребама ромске заједнице и повратника; Број насеља у којима живе Роми у граду Крагујевцу износи 11, од којих је 6 подстандардно: Лицика, Палилула, Колонија и Багремар, Бресница 1, 2, 3; Илина Вода - Маршић, Сушица - Аеродром, Угљешница, Петровац, Ердеч – Ћава, Грошница, Дреновачки пут и Корман; Број Рома и Ромкиња према последњем попису из 2022. године износи 1.444 (мушкараца:733, жена: 711); Процењен број домаћинстава и становника у три насеља Лицика, Корман и Бресница износи 220 домаћинстава и 860 становника;	Израђена социо-економска карта Рома и повратника са фокусом на три ромска насеља; Утврђен тачан број Рома и Ромкиња који живе у граду Крагујевцу са фокусом на три ромска насеља; Број анкетираних породица;Израђен извештај о резултатима анализе и израђена база података;			Израђена база података о социо-економским и стамбеним потребама Рома; Израђена анализа и звештај прикупљених података; Попуњени упитници;	
<b>Кључни проблеми, Контекст, образложење предложених активности</b>	Већина Рома живи у веома лошим стамбеним условима. Насеља у којима они живе правно су нерегулисана, недовољно опремљена инфраструктуром, пренасељена и велика је удаљеност од основних друштвених садржаја и сервиса. Већина Рома не поседује одговарајућу документацију о власништву над својим домовима или земљиштем, а то додатно компликује проблеме становања. Такође, поред наведених изазова, веома је важно у циљу будућих креирања политика за Роме на локалном нивоу, као и изради новог Локалног акционог плана, спровести и израдити анализу потреба становника ромских насеља кроз израду социо-економске карте Рома и Ромкиња у Крагујевцу.					
Активност 3.2.1.	<b>Информисање житеља ромских насеља о активностима из ЈАП-а везаним за унапређење становања</b>					

Рок	Носиоци	Партнери	Потребни ресурси	Извор финансирања		
				Буџет ЛС	Др. извор	Укупно
До краја 2024.	ГУ за развој и инвестиције ОЈМПРРПТЉ Координатор за ромска питања;	Чланови МТ; Здравствена медијаторка; Педагошки асистенти;	/	/	/	/
<b>Активност 3.2.2.</b>	<b>Формирање месних тимова (по насељима) ради партиципације у решавању стамбених питања у сваком од насеља</b>					
Рок	Носиоци	Партнери	Потребни ресурси	Извор финансирања		
				Буџет ЛС	Др. извор	Укупно
До краја другог квартала 2024.	ГУ за развој и инвестиције ОЈМПРРПТЉ Координатор за ромска питања;	Чланови МТ; Здравствена медијаторка; Педагошки асистенти;	/	/	/	/
<b>Активност 3.2.3.</b>	<b>Креирање листе приоритета за извођење радова на основу идентификованих потреба ромских насеља</b>					
Рок	Носиоци	Партнери	Потребни ресурси	Извор финансирања		
				Буџет ЛС	Др. извор	Укупно

До краја 2024.	ГУ за друштвене делатности ОЈМПРРПТЉ Координатор за ромска питања;	Чланови МТ; Здравствена медијаторка; Педагошки асистенти;	/	/	/	/
Активност 3.2.4.	<b>Израда извештаја о реализацији оперативног циља</b>					
Рок	Носиоци	Партнери	Потребни ресурси	Извор финансирања		
				Буџет ЈС	Др. извор	Укупно
До краја 2024.	ГУ за друштвене делатности ОЈМПРРПТЉ Координатор за ромска питања;	Чланови МТ; Здравствена медијаторка; Педагошки асистенти;	/	/	/	/
<b>ОБЛАСТ</b>	<b><u>ЗДРАВСТВЕНА ЗАШТИТА</u></b>					
<b>Веа са политикама инклузије Рома / стратегијом вишег реда</b>	<p><b>Стратегија засоцијално укључивање Рома и Ромкиња у Републици Србији за период од 2016. до 2025. године,</b></p> <p><b>Оперативни закључци са „Семинара о социјалном укључивању Рома и Ромкиња у Републици Србији“ за период 2019-2021.</b> Тачка 28. Министарство здравља ће спроводити програме чији циљ је очување и унапређење здравља ромског становништва, посебно деце, старих и репродуктивног здравља жена. Министарство здравља ће радити на промоцији здравих стилова живота и превентивних прегледа и на тај начин ће утицати на смањивање учесталости фактора ризика за настанак кардиоваскуларних, инфективних болести и болести зависности.</p> <p><b>Ревидирана Стратегија за социјално укључивање Рома и Ромкиња у Републици Србији за период од 2022. до 2030. године и Локални акциони план за социјалну инклузију Рома у Крагујевцу од 2022. до 2025. године:</b></p>					

<b>Општи циљ/еви</b>	<p>Општи циљ Стратегије за социјално укључивање Рома и Ромкиња за период од 2016. до 2025. године је да се побољша социјално-економски положај ромске националне мањине у Републици Србији, уз пуно уживање мањинских права, елиминисање дискриминације и постизање веће социјалне укључености Рома и Ромкиња у све сегменте друштва.</p> <p>Општи циљ ЛАП-а за Роме 2022.-2025. је побољшање социјално-економског положаја Рома и Ромкиња у Крагујевцу, уз уважавање људских и мањинских права и постизање веће социјалне укључености.</p>			
<b>Посебан циљ</b>	<p><b>Локални акциони план за социјалну инклузију Рома и Ромкиња у Крагујевцу за период 2022.-2025.</b></p> <p>ЦИЉ 4: Унапређење здравља ромске популације кроз једнак приступ квалитетним и свима доступним услугама здравствене заштите, укључујући доступност превентивних програма и у кризним ситуацијама</p>			
<b>Оперативни циљ 4.1. за 2024. годину</b>	<b>Унапредити информисаност и обухват ромске популације обавезним и доступним превентивним прегледима</b>			
	Полазна вредност	Очекивани резултат	Остварена вредност	Средства верификације
	<p>Број ромске деце раног узраста до две године старости на територији града Крагујевца;</p> <p>Број ромске деце узраста до 2 године старости обухваћене превентивним прегледима током 2020. године износи 21;</p>	<p>Најмање 20 ромске деце раног узраста упућено на редовне превентивне прегледе из ромских насеља током 2023. године; 40 ромске деце обухваћено вакцинацијом; Број организованих превентивних прегледа за ромску децу раног узраста до две године старости;</p> <p>Број теренских посета ромским породицама од стране патронажне службе и чланова МТ;</p>		Извештај Мобилног тима;Списак броја деце упућених на превентивне прегледе;



<b>Кључни проблеми, Контекст, образложење предложених активности</b>	Превентивни прегледи се одржавају на четири пункта у граду Крагујевцу. Ромска деца су у највећој мери укључена у превентивне прегледе, овим задатком уз подршку Мобилног тима обезбедиће се потпун обухват деце превентивним прегледима узраста до две године старости, са посебним фокусом на родитеље/децу која су враћена из земаља западне Европе, добровољни или депортовани повратници по Споразуму о реадмисији. Распоред превентивних, контролних и систематских прегледа прописан је законом и на основу тога родитељи ће о терминима на време бити обавештени. У процесу повезивања са родитељима, здравствена медијаторка има веома велику улогу пре свега у информисању родитеља, као и поновном информисању о датуму и термину прегледа, посебно за оне који се нису одазвали позиву. Ромска заједница у Србији сматра се најмлађом популацијом. Општи демографски подаци указују на то да су Роми младо становништво (више од 50% Рома и Ромкиња је млађе од 25 година). Смртност код ове популације виша је него код осталих етничких група. Просечан животни век Рома у Србији вишеструко је мањи у односу на већинско становништво, просечно трајање живота је 12 година краће у поређењу са просеком у Републици Србији. Процењена стопа смртности одојчади међу децом у ромским насељима износи 13 на хиљаду живорођене деце, што је дупло већа стопа од националног просека.					
<b>Активност 4.1.1.</b>	<b>Инфо сесија о услугама које пружа развојно саветовалиште</b>					
<b>Рок</b>	<b>Носиоци</b>	<b>Партнери</b>	<b>Потребни ресурси</b>	<b>Извор финансирања</b>		
				<b>Буџет ЛС</b>	<b>Др. извор</b>	<b>Укупно</b>
Континуирано до краја 2024. (четири пута у току године)	Представник Дома здравља, патронаже, као члан Мобилног тима за инклузију Рома; Здравствена медијаторка;	Представник развојног саветовалишта дома здравља, као члан Мобилног тима за инклузију Рома; Координатор за ромска питања; Педагошки асистенти;	Возило и гориво за одлазак у насеље;	40.000,00	/	40.000,00
<b>Активност 4.1.2.</b>	<b>Кампања о значају имунизације за децу, младе и одрасле</b>					
<b>Рок</b>	<b>Носиоци</b>	<b>Партнери</b>	<b>Потребни ресурси</b>	<b>Извор финансирања</b>		
				<b>Буџет ЛС</b>	<b>Др. извор</b>	<b>Укупно</b>

Континуирано до краја 2024. (четири пута у току године)	Представник Дома здравља, патронаже, као члан Мобилног тима за инклузију Рома; Здравствена медијаторка;	Представник развојног саветовалишта дома здравља, као члан Мобилног тима за инклузију Рома; Координатор за ромска питања; Педагошки асистенти;	Возило и гориво за одлазак у насеље;	30.000,00	/	30.000,00
<b>Активност 4.1.3.</b>	<b>Кампања и едукативне радионице о значају репродуктивног и менталног здравља код лица ромске националности</b>					
Рок	Носиоци	Партнери	Потребни ресурси	Извор финансирања		
				Будет ЛС	Др. извор	Укупно
До краја 2024. године	Представник Дома здравља, патронаже, као члан Мобилног тима за инклузију Рома; Здравствена медијаторка;	Представник развојног саветовалишта Дома здравља, као члан Мобилног тима за инклузију Рома; Координатор за ромска питања;	/	40.000,00	/	40.000,00
<b>Активност 4.1.4.</b>	<b>Кампања и едукативне радионице о хроничним незаразним болестима и превенције малигнух болести</b>					
Рок	Носиоци	Партнери	Потребни ресурси	Извор финансирања		
				Будет ЛС	Др. извор	Укупно

До краја 2024. године	Представник Дома здравља, патронаже, као члан Мобилног тима за инклузију Рома; Здравствена медијаторка;	Представник развојног саветовалишта Дома здравља, као члан Мобилног тима за инклузију Рома; Координатор за ромска питања;	/	30.000,00	/	30.000,00
<b>Активност 4.1.5.</b>	<b>Израда извештаја о реализацији оперативног циља</b>					
Рок	Носиоци	Партнери	Потребни ресурси	Извор финансирања		
				Буџет ЛС	Др. извор	Укупно
До краја 2024. године	Представник Дома здравља, патронаже, као члан Мобилног тима за инклузију Рома; Здравствена медијаторка;	Представник развојног саветовалишта Дома здравља, као члан Мобилног тима за инклузију Рома; Координатор за ромска питања;	/	/	/	/
<b>Оперативни циљ 4.2. за 2024. годину</b>	<b>Успоставити вођење евиденције о здравственом стању ромске популације и обезбедити улазне податке за праћење индикатора у области приступа услугама здравствене заштите</b>					
	Полазна вредност		Очекивани резултат	Остварена вредност		Средства верификације
	Број Ромкиња на територији града Крагујевца према званичном попису из 2022. износи 711;		Одржане 2 радионице са Ромкињама; Информисано и едуковано на радионицама најмање 40 Ромкиња; Број Ромкиња које су упућене на контролне прегледе 30;			Извештај након одржаних радионица; Фотографије са радионица; Листа учесника; Агенда радионице; Извештај Дома здравља и здравствене медијаторке ;

<b>Кључни проблеми, Контекст, образложење предложених активности</b>	У оквиру унапређења здравствене заштите ромске популације која је неодвојива од побољшања животног окружења у ромској заједници посебан значај ће се посветити унапређењу здравствене заштите жена у репродуктивном периоду. Такође, веома је важно радити на подизању свести и знања о унапређењу репродуктивног здравља жена.					
<b>Активност 4.2.1.</b>	<b>Израда упитника о процени здравственог стања ромске популације</b>					
<b>Рок</b>	<b>Носиоци</b>	<b>Партнери</b>	<b>Потребни ресурси</b>	<b>Извор финансирања</b>		
				<b>Буџет ЛС</b>	<b>Др. извор</b>	<b>Укупно</b>
До краја маја 2024.	Представник Дома здравља, патронаже, као члан Мобилног тима за инклузију Рома; Здравствена медијаторка	Представник развојног саветовалишта дома здравља, као члан Мобилног тима за инклузију Рома; Координатор за ромска питања;	Штампање флајера;	60.000,00	/	60.000,00
<b>Активност 4.2.2.</b>	<b>Анкетирање на терену о здравственом стању</b>					
<b>Рок</b>	<b>Носиоци</b>	<b>Партнери</b>	<b>Потребни ресурси</b>	<b>Извор финансирања</b>		
				<b>Буџет ЛС</b>	<b>Др. извор</b>	<b>Укупно</b>
До краја 2024.	Представник Дома здравља, патронаже, као члан Мобилног тима за инклузију Рома; Здравствена медијаторка;	Представник развојног саветовалишта дома здравља, као члан Мобилног тима за инклузију Рома; Координатор за ромска питања;	Набавка стручних услуга предавача преко НВО; Возило и гориво за одлазак у насеље; Простор; Материјал;	/	/	/
<b>Активност 4.2.3.</b>	<b>Обрада и унос података у електронску базу података</b>					

Рок	Носиоци	Партнери	Потребни ресурси	Извор финансирања		
				Буџет ЛС	Др. извор	Укупно
Континуирано до краја 2024.	Представник Дома здравља, патронаже, као члан Мобилног тима за инклузију Рома; Здравствена медијаторка;	Представник развојног саветовалишта дома здравља, као члан Мобилног тима за ; Координатор за ромска питања;	/	/	/	/
Активност 4.2.4.	<b>Израда извештаја и прикупљање података о реализацији оперативног циља</b>					
Рок	Носиоци	Партнери	Потребни ресурси	Извор финансирања		
				Буџет ЛС	Др. извор	Укупно
До краја 2024.	Представник Дома здравља, патронаже, као члан Мобилног тима за инклузију Рома; Здравствена медијаторка;	Координатор за ромска питања; Представник развојног саветовалишта дома здравља, као члан Мобилно тима	/	/	/	/
Оперативни циљ 4.3. за 2023. годину	<b>Унапредити техничке и кадровске капацитете установа, те развијати нове услуге и јавно-здравствене програме ради њихове веће и лакше доступности лицима ромске националности</b>					
	Полазна вредност	Очекивани резултат	Остварена вредност	Средства верификације		

	Број младих Рома и Ромкиња између 15-34 према званичном попису из 2011. износи 458; Недовољна информисаност младих из ромских насеља о полно преносивим болестима	Одржане 2 радионице са младим Ромима и Ромкињама; Информисано и едуковано на радионицама најмање 40 Рома и Ромкиња; 20 младих упућено на ДПСТ;		Извештај након одржаних радионица; Фотографије са радионица; Листа учесника; Агенда радионице; Извештај Дома здравља и здравствене медијаторке;		
<b>Кључни проблеми, Контекст, образложење предложених активности</b>	<p>Млади имају веома ниска знања о могућности преношења полних болести која могу нарушити њихово здравље. Млади из ромских насеља, посебно девојчице, нерадо говоре о начинима заштите од полно преносивих болести и вируса ХИВ. Веома је важно да се кроз организовање одвојених радионица са младим девојкама и мушкарцима скрене пажња и повећа информисаност и свест о доступним мерама заштите и превенције полних болести и ХИВ-а.</p> <p>Радионице ће бити значајне и у погледу представљања симптома, последица и лечења свих полно преносивих болести. Обухватити кључну групу становника у ромским насељима, као и младе који рано ступају у сексуалне односе без заштите. Циљ радионице јесте превенција полно преносивих болести и смањење стерилитета. Добровољно, поверљиво саветовање и тестирање кључне су компоненте програма ХИВ / АИДС превенције и сузбијања ХИВ-а. ДПСТ помаже људима да се информишу о ХИВ-у: како се преноси, како да препознају ризике за ХИВ инфекцију у свом понашању, како да усвоје облике неризичног понашања, да ураде ХИВ тест и да зависно од резултата предузму кораке којима ће избећи да буду заражени или да заразе друге.</p>					
<b>Активност 4.3.1.</b>	<b>Развој програма здравственог описмењавања лица ромске националности</b>					
Рок	Носиоци	Партнери	Потребни ресурси	Извор финансирања		
				Буџет ЛС	Др. извор	Укупно
До краја маја 2024.	Представник Дома здравља, патронаже, као члан Мобилног тима за инклузију Рома; Здравствена медијаторка;	Представник развојног саветовалишта дома здравља, као члан Мобилног тима за инклузију Рома; Координатор за ромска питања;	Штампање флајера о полно преносивим болестима и ХИВ-у - (Консултовати Јазас и могућност добијања флајера);	/	/	/
<b>Активност 4.3.2.</b>	<b>Обуке по програму здравственог описмењавања за лица ромске националности</b>					
Рок	Носиоци	Партнери	Потребни ресурси	Извор финансирања		

				Буџет ЛС	Др. извор	Укупно
До краја септембра 2024.	Представник Дома здравља, патронаже, као члан Мобилног тима за инклузију Рома; Здравствена медијаторка;	Представник развојног саветовалишта дома здравља, као члан Мобилног тима за инклузију Рома; Координатор за ромска питања; ИЗЈЗ, Саветовалиште за ХИВ и полно преносиве болести;	Набавка стручних услуга предавача преко НВО; Возило и гориво за одлазак у насеље; Простор; Материјал;	20.000,00	/	20.000,00
<b>Активност 4.3.3.</b>	<b>Развој мобилне апликације и интернет странице за информисање и едукацију ромске популације о здравственом описмењавању</b>					
Рок	Носиоци	Партнери	Потребни ресурси	Извор финансирања		
				Буџет ЛС	Др. извор	Укупно
Континуирано до краја 2024.	Представник Дома здравља, патронаже, као члан Мобилног тима за инклузију Рома;	Представник развојног саветовалишта дома здравља, као члан Мобилног тима за инклузију Рома; Координатор за ромска питања; Омладина Јазас-а;	Возило и гориво;	/	/	/
<b>Активност 4.3.4.</b>	<b>Израда извештаја о реализацији оперативног циља</b>					
Рок	Носиоци	Партнери	Потребни ресурси	Извор финансирања		
				Буџет ЛС	Др. извор	Укупно

До краја 2024.	Представник Дома здравља, патронаже, као члан Мобилног тима за инклузију Рома; Здравствена медијаторка;	Координатор за ромска питања;	/	/	/	/
<b>ОБЛАСТ</b>	<b><u>СОЦИЈАЛНА ЗАШТИТА</u></b>					
<b>Веза са политикама инклузије Рома / стратегијом вишег реда</b>	<p><b>Стратегија засоцијално укључивање Рома и Ромкиња у Републици Србији за период од 2016. до 2025. године,</b></p> <p>Оперативни закључци са „Семинара о социјалном укључивању Рома и Ромкиња у Републици Србији“ за период 2019-2021. Тачка 22.2. Министарство за рад, запошљавање, борачка и социјална питања и Министарство здравља ће (континуирано до 2021. године) подизати свест (пружалаца услуга) и проактивно промовисати права и услуге у оквиру свог мандата, у циљу побољшања њихове доступности ромској заједници.</p> <p><b>Ревидирана Стратегија за социјално укључивање Рома и Ромкиња у Републици Србији за период од 2022. до 2030. године и Локални акциони план за социјалну инклузију Рома и Ромкиња у Крагујевцу од 2022. до 2025. године:</b></p>					
<b>Општи циљ/еви</b>	<p>Општи циљ Стратегије за социјално укључивање Рома и Ромкиња за период од 2016. до 2025. године јесте да се побољша социјално-економски положај ромске националне мањине у Републици Србији, уз пуно уживање мањинских права, елиминисање дискриминације и постизање веће социјалне укључености Рома и Ромкиња у све сегменте друштва.</p> <p>Општи циљ ЛАП-а за Роме 2022.-2025. је побољшање социјално-економског положаја Рома и Ромкиња у Крагујевцу, уз уважавање људских и мањинских права и постизање веће социјалне укључености.</p>					
<b>Посебан циљ</b>	<p><b>Локални акциони план за социјалну инклузију Рома и Ромкиња у Крагујевцу за период 2022-2025.</b></p> <p>Циљ 5: Унапређење приступа Рома и Ромкиња правима и услугама у области социјалне заштите</p>					
<b>Оперативни циљ 5.1. за 2024. годину</b>	<b>Повећати информисаност лица ромске националности о правима и услугама у области социјалне заштите ради обезбеђивања већег обухвата сиромашних и лица у потреби доступном заштитом</b>					
	Полазна вредност	Очекивани резултат	Остварена вредност		Средства верификације	



	Укупан број корисника ЦСР у 2020. години износи 3.020, породица, односно 6.890 лица, а процењен број корисника ромске заједнице износи 25%; Број Рома према резултатима пописа 2022. износи 1.444 (мушкараца: 733, жена: 711);	Број теренских посета породицама 10; Број информисаних Рома и Ромкиња о услугама ЦСР; Број Рома и Ромкиња којима је пружена подршка у остваривању услуга ЦСР и других пружалаца услуга; Број Рома и Ромкиња укључених у локалне услуге социјалне заштите, број и врста остварених услуга за сваку од наведених услуга;		Списак корисника којима је пружена подршка приликом остваривања права код ЦСР; Фотографије са теренских посета породицама; Извештај Мобилног тима; Извештај ЦСР;
--	--	--	--	--

<p><b>Кључни проблеми, Контекст, образложење предложених активности</b></p>	<p>Приоритетне циљне групе у области социјалне заштите су деца и млади, породица, особе са инвалидитетом, старије особе, Роми, избегла, прогнана и интерно расељена лица. Град Крагујевац у оквиру социјалне политике има дефинисана права и услуге које су намењене социјално угроженим категоријама становника кроз локалне пружаоце услуга као и кроз Републичке мере: Центар за социјални рад „Солидарност“; Центар за породични смештај и усвојење Крагујевац; Центар за развој услуга социјалне заштите „Кнегиња Љубица“ и Ш.О.С.О. „Вукашин Марковић“.</p> <p>Мобилни тим ће информисати ромску заједницу кроз теренске посете насељима, најмање једанпут месечно, како би услуге учинили што доступнијим ромској заједници.</p> <p>Према евиденцији ЦСР „Солидарност“ у току 2021. године у Крагујевцу је било 16.016 корисника социјалне и породично-правне заштите (45% мушкараца и 55% жена), што чини 9% укупне популације града. На евиденцији ЦСР „Солидарност“ евидентирано је само 307 припадника ромске националности (1,9%), али је тај број далеко већи у стварности због раније већ поменуте уставом прокламоване слободе неизајшњавања према националној, етничкој и другој припадности. Током 2021. године реализовано је 25.304 права, мера и услуга социјалне и породично правне заштите корисника у Крагујевцу, али нема података колико је Рома и Ромкиња користило појединачна права, мере и услуге у области социјалне заштите.</p> <p>Према расположивим подацима, лица ромске националности су у 2021. години била највише заинтересована за коришћење права која се односе на новчану социјалну помоћ и једнократну помоћ. Током 2021. године право на новчану социјалну помоћ у Крагујевцу је користило 2.765 породица са укупно 6.139 чланова, што представља 3,5% укупног броја становника. Процењује се да од укупног броја ромских домаћинстава која живе у Крагујевцу њих око 15% прима новчану социјалну помоћ.</p> <p>У области друштвене бриге о деци, у Крагујевцу је током 2021. године право на дечији додатак остварило укупно 2.304 корисника за укупно 4.538 деце. Од укупног броја деце која су корисници права на дечији додатак, 210 деце је са сметњама у развоју. Укупан број признатих права на родитељски додатак за прво, друго, треће и четврто дете је износио 1594. Међутим, ни у овој области није могуће утврдити тачан број деце ромске националности која примају дечији додатак, јер се евиденција о томе не води.</p> <p>Од прва у области социјалне заштите која су финансирана средствима града Крагујевца, у складу са Одлуком о социјалној заштити града Крагујевца, Роми највише интересовања исказују за коришћење права на једнократну помоћ. У структури једнократних новчаних помоћи примљених у 2021. години, највећи број захтева се односио на:</p> <ul style="list-style-type: none"> <li>• једнократну новчану помоћ за задовољавање основних животних потреба – 4.669 захтева (71% од укупног броја захтева). Од овог броја до 31. децембра 2021. године реализовано је 4.478 захтева.</li> <li>• за лечење и набавку лекова-1.740 захтева (26% од укупног броја захтева). Закључно са 31. децембром 2021. године реализовано је 1.496 захтева.</li> </ul> <p>Континуирано увећање захтева упућених ЦСР „Солидарност“ за остваривање једнократних и других новчаних давања указује на присуство великог броја породица и појединаца којима је ово право неопходно. Све породице које остварују право на новчану социјалну помоћ, јављају се ЦСР и за добијање једнократне помоћи. Не води се евиденција колико је ромских породица и појединаца користило једнократну новчану помоћ у 2021. години.</p>			
<p><b>Активност 5.1.1.</b></p>	<p><b>Припрема инфо материјала/флајера о доступним правима Центра за социјални рад и других пружалаца услуга на нивоу Града Крагујевца</b></p>			
<p><b>Рок</b></p>	<p><b>Носиоци</b></p>	<p><b>Партнери</b></p>	<p><b>Потребни ресурси</b></p>	<p><b>Извор финансирања</b></p>

				Буџет ЛС	Др. извор	Укупно
До краја марта 2024.	Представник ЦСР, као члан Мобилног тима за инклузију Рома;	Координатор за ромска питања; Градска управа; Здравствена медијаторка;	Припрема и штампање флајера;	10.000,00	/	10.000,00
<b>Активност 5.1.2.</b>	<b>Обилазак ромских породица (10 теренских посета) и информисање о доступним правима и начину остваривања права и услуга из области социјалне заштите</b>					
Рок	Носиоци	Партнери	Потребни ресурси	Извор финансирања		
				Буџет ЛС	Др. извор	Укупно
До краја 2024.	Представник ЦСР, као члан Мобилног тима за инклузију Рома;	Координатор за ромска питања; Здравствена медијаторка;	Возило и гориво за одлазак у насеље;	5.000,00	/	5.000,00
<b>Активност 5.1.3.</b>	<b>Дани заједнице за информисање лица ромске националности о правима и услугама у области социјалне заштите</b>					
Рок	Носиоци	Партнери	Потребни ресурси	Извор финансирања		
				Буџет ЛС	Др. извор	Укупно
До краја 2024.	Представник ЦСР, као члан Мобилног тима за инклузију Рома;	Координатор за ромска питања; Здравствена медијаторка;	/	/	/	/
<b>Активност 5.1.4.</b>	<b>Израда извештаја и прикупљање података од ЦСР о броју донетих решења о правима и услугама из области социјалне заштите за кориснике којима је пружена подршка од стране Мобилног тима приликом остваривања права</b>					
Рок	Носиоци	Партнери	Потребни ресурси	Извор финансирања		

				Буџет ЛС	Др. извор	Укупно
До краја 2024.	Представник ЦСР, као члан Мобилног тима за инклузију Рома;	Координатор за ромска питања;	/	/	/	/
<b>Оперативни циљ 5.2. за 2024. годину</b>	<b>Ојачати кадровске капацитете и међусекторску сарадњу у области социјалне заштите на нивоу града Крагујевца</b>					
	Полазна вредност	Очекивани резултат	Остварена вредност		Средства верификације	
	Број Рома према резултатима пописа 2022. износи 1.444 (мушкараца: 733, жена: 711);	Информисана ромска популација о препознавању насиља у породици и мерама заштите од насиља; Одржане 2 радионице о препознавању насиља и спречавању раних бракова; Учествовало најмање 40 особа на две радионице;			Извештај Мобилног тима; Фотографије; Листе са одржаних радионица;	
<b>Кључни проблеми, Контекст, образложење предложених активности</b>	<p>Роми су и најугроженија национална мањина по свим друштвеним параметрима који се узимају у обзир приликом процењивања социјалног статуса неке заједнице или друштвене групе. Социјална искљученост ромске популације огледа се пре свега у томе што су и појединци и читаве породице гурнути на маргине друштва, те спречени да у свом пуном капацитету учествују у економском, друштвеним и културним токовима на локалном нивоу, пре свега због сиромаштва и/или недостатка основних знања и могућности за образовање и запослење. Доминантну групу корисника центра чине грађани са израженим материјалним проблемима око 60%, као и другим проблемима: партнерски, породични проблеми, асоцијално-делинквентно понашање деце и сл.</p> <p>Незапосленост је узрок великог броја социјалних проблема који се одражавају на различите друштвене групе - младе, одрасле, особе са инвалидитетом, Роме, избегла, прогнана и интерно расељена лица. Запажена је потреба предузимања низа активности у правцу оснаживања ромске популације да уз подршку локалне заједнице сами могу да решавају разне проблеме са којима се сусрећу у животу на бржи, ефикаснији и јефтинији начин. Други посебан проблем посебно код малолетничких бракова, јесте то што девојчице напуштају школовање и заснивају породице између 15. и 19. године. Чак 43% девојчица ромске националности у овом узрасту прекида школовање ради удаје (подаци ЈАП-а). Такође, са друге стране, рани бракови који су присутни у ромској заједници доводе до тога да ромска деца не уписују средње школе. Циљ радионица јесте да се постигне толеранција и уважавање код вршњака, али да се постигне боље разумевање значаја превенције раних бракова код младих који долазе из ромске, али и већинске популације.</p>					
<b>Активност 5.2.1.</b>	<b>Припрема за запошљавање једног лица ромске националности у области социјалне заштите (социјалног медијатора)</b>					
<b>Рок</b>	<b>Носиоци</b>	<b>Партнери</b>	<b>Потребни ресурси</b>	<b>Извор финансирања</b>		

				Буџет ЈС	Др. извор	Укупно
До краја 2024.	Представник ЦСР, као члан Мобилног тима за инклузију Рома;	Градска управа; Координатор за ромска питања; Здравствена медијаторка;	Припрема писаног предлога за иницијативу ангажовања социјалног медијатора	/	/	/
<b>Активност 5.2.2.</b>	<b>Организовање акредитованих обука за запослене у институцијама социјалне заштите у вези рада са осетљивим групама</b>					
Рок	Носиоци	Партнери	Потребни ресурси	Извор финансирања		
				Буџет ЈС	Др. извор	Укупно
До краја септембра 2024.	Представник ЦСР, као члан Мобилног тима за инклузију Рома;	Координатор за ромска питања; Градска управа; Здравствена медијаторка; НВО;	Набавка услуге преко НВО; Возило и гориво за одлазак у насеље; Освежење; Простор; Материјал за одржавање радионица;	80.000,00	/	80.000,00
<b>Активност 5.2.3.</b>	<b>Квартални састанци свих институција у области социјалне заштите на нивоу града</b>					
Рок	Носиоци	Партнери	Потребни ресурси	Извор финансирања		
				Буџет ЈС	Др. извор	Укупно
До краја 2024.	Представник ЦСР, као члан Мобилног тима за инклузију Рома;	Координатор за ромска питања; Градска управа; Здравствена медијаторка; НВО;	Освежење; Простор; Материјал за одржавање радионица;	/	/	/
<b>Активност 5.2.4.</b>	<b>Израда извештаја о реализацији оперативног циља</b>					

Рок	Носиоци	Партнери	Потребни ресурси	Извор финансирања		
				Буџет ЈС	Др. извор	Укупно
До краја 2024.	Представник ЦСР, као члан Мобилног тима за инклузију Рома;	Координатор за ромска питања; Градска управа; Здравствена медијаторка; НВО;	Набавка услуге преко НВО; Возило и гориво за одлазак у насеље; Освежење; Простор; Материјал за одржавање радионица;	/	/	/
<b>ОБЛАСТ</b>	<b><u>ПОДРШКА РЕИНТЕГРАЦИЈИ ПОВРАТНИКА ВРАЋЕНИХ ИЗ ЗЕМАЉА ЗАПАДНЕ ЕВРОПЕ ПО СПОРАЗУМУ О РЕАДМИСИЈИ</u></b>					
<b>Веза са политикама инклузије Рома / стратегијом вишег реда</b>	<p><b>Стратегија засоцијално укључивање Рома и Ромкиња у Републици Србији за период од 2016. до 2025. године,</b></p> <p>1.10. Унапредити систем реинтеграције тражилаца азила и повратника, међу којима је велики број Рома и Ромкиња, по основу Споразума о реадмисији. 1.1. Министарство унутрашњих послова и Министарство за рад, запошљавање, борачка и социјална питања с посебном пажњом ће пратити остваривање права на пријаву пребивалишта на адреси центра за социјални рад лица која ни по ком другом основу не могу пријавити пребивалиште.</p> <p>Оперативни закључци са Семинара о социјалном укључивању Рома и Ромкиња за период 2019-2021.</p> <p><b>Ревидирана Стратегија за социјално укључивање Рома и Ромкиња у Републици Србији за период од 2022. до 2030. Године</b></p> <p><b>Локални акциони план за социјалну инклузију Рома и Ромкиња у Крагујевцу за период 2019-2021.</b></p> <p><b>Локални акциони план за социјалну инклузију Рома у Крагујевцу од 2022. до 2025. године:</b></p>					
<b>Општи циљ</b>	<p>Општи циљ Стратегије за социјално укључивање Рома и Ромкиња за период од 2016. до 2025. године јесте да се побољша социјално-економски положај ромске националне мањине у Републици Србији, уз пуно уживање мањинских права, елиминисање дискриминације и постизање веће социјалне укључености Рома и Ромкиња у све сегменте друштва.</p> <p>Општи циљ ЛАП-а за Роме 2022.-2025. је побољшање социјално-економског положаја Рома и Ромкиња у Крагујевцу, уз уважавање људских и мањинских права и постизање веће социјалне укључености.</p>					
<b>Посебан циљ/еви</b>	<p><b>Локални акциони план за социјалну инклузију Рома и Ромкиња у Крагујевцу за период 2019-2021.</b></p> <p>Циљ 6: <b>Праћење и решавање питања становања повратника.</b></p>					

<b>Оперативни циљ 6.1. за 2024. годину</b>	<b>Пружање подршке повратницима из земаља западне Европе приликом реинтеграције, уписа и наставка школовања у ПШП, ОШ, СШ и ФООО</b>					
	Полазна вредност	Очекивани резултат	Остварена вредност	Средства верификације		
	<p>Број повратника враћених по Споразуму о реадмисији (према КИРС-у) за период од 2011-2019. износи 338;</p> <p>Број повратника враћених по Споразуму о реадмисији на евиденцији локалног повереника у периоду од 2013-2020. године износи 30 породица, односно 215 лица; Број деце враћене из земаља западне Европе основношколског узраста;</p>	<p>Потпун обухват образовним системом утврђеног броја деце повратника враћених из земаља западне Европе;</p>		Извештај Мобилног тима;		
<b>Кључни проблеми, Контекст, образложење предложених активности</b>	<p>Деца враћена из земаља западне Европе немају подршку приликом уписа и реинтеграције у образовни систем. Деца најчешће приликом повратка у Србију настављају похађање наставе у поновним или нижим разредима од стасале доби детета. Повратници по реадмисији чија су деца похађала наставу у земљама ЕУ често не поседују сертификате и сведочанства о похађању наставе или поседују сведочанства која је потребно превести и нострификовати у циљу укључивања деце у образовни систем. Врло често се дешава да деца не разумеју довољно добро српски језик, говоре немачки или ромски, па се на основу комисије деца упућују у одговарајући разред. Теже остварују основна људска права, наилазе на препреке у обезбеђивању личних докумената. Функционална неписменост родитеља ствара понекад непремостиву препреку за образовање деце.</p>					
<b>Активност 6.1.1.</b>	<b>Праћење и утврђивање броја враћених из земаља западне Европе обиласком ромских насеља и сарадњом са локалним механизмима за подршку повратницима</b>					
<b>Рок</b>	<b>Носиоци</b>	<b>Партнери</b>	<b>Потребни ресурси</b>	<b>Извор финансирања</b>		
				<b>Буџет ЛС</b>	<b>Др. извор</b>	<b>Укупно</b>
Континуирано до краја 2024. године	Представник Градске управе за повратнике и избеглице, као члан Мобилног тима за инклузију Рома;	Координатор за ромска питања; Здравствена медијаторка; Педагошки асистенти; НВО;	Возило и гориво;	5.000,00	/	5.000,00

Активност 6.1.2.	Подршка приликом прикупљања документације за упис у ППП и ОШ (нострификација диплома, превођење документације)					
Рок	Носиоци	Партнери	Потребни ресурси	Извор финансирања		
				Буџет ЈС	Др. извор	Укупно
Континуирано до краја 2024. године	Представник Градске управе за повратнике и избеглице, као члан Мобилног тима за инклузију Рома;	Координатор за ромска питања; Здравствена медијаторка; Педагошки асистенти; НВО; КАРИТАС; ПРАКСИС; ИОМ;	Финансијска средства за нострификацију диплома и превођење документације;	/	Други програми организација и донатора;	/
Активност 6.1.3.	Подршка приликом уписа у ППП, ОШ, СШ и ФООО– подршка комисији и ученицима приликом процене и тестирања знања ученика који слабије говоре српски језик					
Рок	Носиоци	Партнери	Потребни ресурси	Извор финансирања		
				Буџет ЈС	Др. извор	Укупно
Континуирано до краја 2024. године	Педагошки асистенти; Представник Градске управе за повратнике и избеглице, као члан Мобилног тима за инклузију Рома;	ОШ; ПУ; Координатор за ромска питања; Здравствена медијаторка; НВО;	/	/	/	/
Активност 6.1.4.	Прикупљање података о броју деце враћене по Споразуму о реадмисији уписане у образовни систем и израда извештаја о оперативном циљу					
Рок	Носиоци	Партнери	Потребни ресурси	Извор финансирања		
				Буџет ЈС	Др. извор	Укупно



До краја 2024.	Представник Градске управе за повратнике и избеглице, као члан Мобилног тима за инклузију Рома;	ОШ; ПУ; Координатор за ромска питања; Здравствена медијаторка; Педагошки асистенти;	/	/	/	/
<b>Оперативни циљ 6.2. за 2024. годину</b>	<b>Уз подршку Мобилног тима информисано и упућено 30 повратника враћених по Споразуму о реадмисији о могућности конкурисања за додељивање сеоског домаћинства са окућницом и пакета грађевинског материјала за адаптацију у оквиру подршке Комесаријата за избеглице и миграције РС</b>					
	Полазна вредност	Очекивани резултат	Остварена вредност		Средства верификације	
	Број повратника враћених по Споразуму о реадмисији (према КИРС-у) за период од 2011- 2019. износи 338; Број повратника враћених по Споразуму о реадмисији на евиденцији локалног повереника у периоду од 2013-2020. године износи 30 породица, односно 215 лица;	Информисано најмање 30 повратника о могућностима конкурисања за мере и услуге КИРС-а; Додељено најмање 2 сеоска домаћинства; Додељено 2 пакета материјала за адаптацију;			Извештај Мобилног тима;	

<p><b>Кључни проблеми, Контекст, Образложење Предложених активности</b></p>	<p>Када говоримо о повратницима по Споразуму о реадмисији, то су држављани Републике Србије којима је одбијен захтев за азил или су изгубили право на привремени боравак, најчешће у некој од земаља Европске уније. Повратак тих људи се одвија на основу Споразума о реадмисији који је Србија потписала са ЕУ и појединачним земљама. У највећем броју случајева, повратници су ромске националности. Према подацима Комесаријата за избеглице и миграције Републике Србије (КИРС), у оквиру кога ради Канцеларија за реадмисију на аеродрому „Никола Тесла“ у Београду, а која води своју евиденцију о повратницима који су јој се обратили ради добијања информација и пружања помоћи, број повратника са територије града Крагујевца у претходних 9 година је био следећи:</p> <p><b>Кретање броја повратника враћених по Споразуму о реадмисији у Крагујевац, путем Канцеларије на аеродрому је следећи:</b>  <a href="https://kirs.gov.rs/cir/readmisija/statistike-kancelarije-za-readmisiju">https://kirs.gov.rs/cir/readmisija/statistike-kancelarije-za-readmisiju</a></p> <table border="1" data-bbox="591 497 1939 588"> <thead> <tr> <th>година</th> <th>2011.</th> <th>2012.</th> <th>2013.</th> <th>2014.</th> <th>2015.</th> <th>2016.</th> <th>2017.</th> <th>2018.</th> <th>2019.</th> <th>2020.</th> <th>2021.</th> <th>2022.</th> </tr> </thead> <tbody> <tr> <td>број</td> <td>35</td> <td>35</td> <td>27</td> <td>39</td> <td>61</td> <td>96</td> <td>42</td> <td>21</td> <td>14</td> <td>22</td> <td>16</td> <td>12</td> </tr> </tbody> </table> <p style="text-align: center;"><i>Извор: КИРС, Комесаријат за избеглице и миграције</i></p> <p>Истраживање које је спроведено међу повратницима, анализа проф. Цвејића „Истраживање о стању и потребама повратника на основу Споразума о реадмисији у Србији 2019“, показује да су повратници углавном са ниским квалификационим способностима, али и да је 40% испитаника спремно да учи и да стекне квалификације како би поправили своје шансе за проналажење запослења.</p> <p>Због нерегулисаних правних односа и лоших услова становања и незапослености, неретко се дешава да у потрази за бољим условима живота поново мигрирају и траже економски азил у државама Европске уније. Такође што се тиче стамбене ситуације, она је најтежа код Рома расељених са Косова и Метохије и повратника, углавном из земаља ЕУ, а она је додатно оптерећена нерегулисаним питањем пребивалишта или прихватања, као и проблемима правне реинтеграције. Према подацима Комесаријата за избеглице који се односи на лица пристигла преко аеродрома Никола Тесла: 2015. године враћено је 2.866 лица (припадника ромске заједнице 2.340); 2016. године 3.655 лица (припадника ромске заједнице 2.696); 2017. године 1.891 лице (Рома 1.434); 2018. године 1.189 (Рома 839); и 2019. године 846 (Рома 610).</p>												година	2011.	2012.	2013.	2014.	2015.	2016.	2017.	2018.	2019.	2020.	2021.	2022.	број	35	35	27	39	61	96	42	21	14	22	16	12
година	2011.	2012.	2013.	2014.	2015.	2016.	2017.	2018.	2019.	2020.	2021.	2022.																										
број	35	35	27	39	61	96	42	21	14	22	16	12																										
<p><b>Активност 6.2.1.</b></p>	<p><b>Информисање лица враћених по Споразуму о радмисији кроз теренске посете насељима о важности јављања/пријављивања поверенику у циљу успешне реинтеграције</b></p>																																					
<p><b>Рок</b></p>	<p><b>Носиоци</b></p>	<p><b>Партнери</b></p>	<p><b>Потребни ресурси</b></p>	<p><b>Извор финансирања</b></p> <table border="1" data-bbox="1473 1198 2114 1273"> <thead> <tr> <th>Буџет ЛС</th> <th>Др. извор</th> <th>Укупно</th> </tr> </thead> <tbody> <tr> <td> </td> <td> </td> <td> </td> </tr> </tbody> </table>									Буџет ЛС	Др. извор	Укупно																							
Буџет ЛС	Др. извор	Укупно																																				

Континуирано до краја 2024. године	Представник Градске управе за повратнике и избеглице, као члан Мобилног тима за инклузију Рома;	Координатор за ромска питања; Здравствена медијаторка; Педагошки асистенти; ЦСР; НСЗ; НВО;	Возило и гориво за обилазак насеља;	5.000,00	/	5.000,00
<b>Активност 6.2.2.</b>	<b>Информисање корисника теренским обиласцима о могућности конкурсања за доделу сеоских домаћинстава са окућницом и додељивање пакета материјала за адаптацију</b>					
Рок	Носиоци	Партнери	Потребни ресурси	Извор финансирања		
				Буџет ЛС	Др. извор	Укупно
Континуирано до краја 2024. године	Представник Градске управе за повратнике и избеглице, као члан Мобилног тима за инклузију Рома;	КИРС; Координатор за ромска питања; Здравствена медијаторка; Педагошки асистенти; ЦСР; НСЗ;	Куповина две сеоске куће са окућницом; Додељивање грађевинског материјала;	Субвенција Града 10 %;	2.400.000,00 КИРС (Сеоско домаћинство) 400.000,00 (грађевински материјал);	2.800.000,00
<b>Активност 6.2.3.</b>	<b>Подршка повратницима од стране Мобилног тима приликом конкурсања за доделу сеоских кућа и грађевинског материјала код КИРС-а (локалног повереника)</b>					
Рок	Носиоци	Партнери	Потребни ресурси	Извор финансирања		
				Буџет ЛС	Др. извор	Укупно
Континуирано до краја 2024. године	Представник Градске управе за повратнике и избеглице, као члан Мобилног тима за инклузију Рома;	КИРС; Координатор за ромска питања; Здравствена медијаторка; Педагошки асистенти; ЦСР; НСЗ;	/	/	/	/
<b>Активност 6.2.4.</b>	<b>Израда извештаја о реализацији оперативног циља</b>					

Рок	Носиоци	Партнери	Потребни ресурси	Извор финансирања		
				Буџет ЈС	Др. извор	Укупно
	Представник Градске управе за повратнике и избеглице, као члан Мобилног тима за инклузију Рома;	Координатор за ромска питања;	/	/	/	/

ОБЛАСТ	<u>ОБРАЗОВАЊЕ</u>
<b>Општи циљ/еви</b>	Општи циљ Стратегије за социјално укључивање Рома и Ромкиња за период од 2016. до 2025. године је да се побољша социјално-економски положај ромске националне мањине у Републици Србији, уз пуно уживање мањинских права, елиминисање дискриминације и постизање веће социјалне укључености Рома и Ромкиња у све сегменте друштва. Општи циљ ЈАП-а за Рома 2022.-2025. је побољшање социјално-економског положаја Рома и Ромкиња у Крагујевцу, уз уважавање људских и мањинских права и постизање веће социјалне укључености.
<b>Посебан циљ</b>	<b>Локални акциони план за социјалну инклузију Рома и Ромкиња у Крагујевцу за период 2022-2025.</b> ЦИЉ 1: Повећање обухвата деце и младих ромске националности квалитетним предшколским, основним и средњим образовањем заснованим на принципима инклузије и интеркултуралности.
<b>Оперативни циљ 1.1. за 2024. годину</b>	<b>Обезбедити да деца из ромске заједнице од рођења имају једнаке шансе за рани развој и учење и да су припремљена за укључивање у више обавезно образовање</b>
<b>Активност 1.1.1.</b>	<b>Покретање иницијативе за измене и допуне правилника „О БЛИЖИМ УСЛОВИМА ЗА УПИС ДЕЦЕ У ПРЕДШКОЛСКУ УСТАНОВУ“ на основу кога ће се вршити упис деце у вртиће и ППП како би се кроз проширени правилник на локалном нивоу обухватиле све вулнерабилне групе (Роми, повратници по реадмисији, бивши осуђеници...)</b>
<b>Активност 1.1.2.</b>	<b>Инфо сесије у ромским насељима о отвореним позивима ПУ за упис деце свих узраста у ПУ и подршка родитељима у процесу аплицирања и информативне кампање у медијима о упису деце у вртиће, ППП и школе</b>
<b>Активност 1.1.3.</b>	<b>Прикупљање података о коначном броју ромске деце уписане у вртиће, продужени боравак и израда извештаја о реализацији оперативног циља</b>
<b>Оперативни циљ 1.2. за 2024. годину</b>	<b>Обезбедити квалитетно основно образовање за децу из ромске заједнице, делотворну превенцију напуштања образовања и разноврсне облике додатне подршке до завршетка средњег образовања.</b>
<b>Активност 1.2.1.</b>	<b>Формирање локалног механизма за праћење школских постигнућа ученика, транзиције и спречавања осипања</b>
<b>Активност 1.2.2.</b>	<b>Додатна образовна подршка ромским ученицима у савлађивању наставног градива</b>
<b>Активност 1.2.3.</b>	<b>Професионалана оријентација за ромске ученике 8. разреда приликом уписа у средње школе</b>
<b>Активност 1.2.4.</b>	<b>Обезбеђивање подршке ромским ученицима за коришћење афирмативних мера приликом уписа у средње школе</b>
<b>Активност 1.2.5.</b>	<b>Обезбеђивање школског прибора за прваке и опремање предшколаца</b>
<b>Активност 1.2.6.</b>	<b>Прикупљање података о коначном броју ромске деце уписане у ППП и основне школе и израда извештаја о реализацији оперативног циља</b>
<b>Оперативни циљ 1.3. за 2024. годину</b>	<b>Обезбедити квалитетно средње образовање за децу и младе из ромске заједнице, делотворну превенцију напуштања образовања и разноврсне облике додатне подршке до завршетка средњег образовања</b>

Активност 1.3.1.	Стипендијски програм за ромске ученике средњошколског образовања и васпитања
Активност 1.3.2.	Обезбеђивање подршке ромским ученицима средњих школа за коришћење афирмативних мера приликом уписа на факултете
Активност 1.3.3.	Информисање ромских ученика о отварању националних и локалних стипендијских програма
Активност 1.3.4.	Прикупљање података о броју ромских ученика СШ и израда извештаја о реализацији оперативног циља
ОБЛАСТ	<u>ЗАПОШЉАВАЊЕ</u>
Општи циљ/евн	Општи циљ Стратегије за социјално укључивање Рома и Ромкиња за период од 2016. до 2025. године је да се побољша социјално-економски положај ромске националне мањине у Републици Србији, уз пуно уживање мањинских права, елиминисање дискриминације и постизање веће социјалне укључености Рома и Ромкиња у све сегменте друштва. Општи циљ ЛАП-а за Роме 2022.-2025. је побољшање социјално-економског положаја Рома и Ромкиња у Крагујевцу, уз уважавање људских и мањинских права и постизање веће социјалне укључености.
Посебан циљ	Локални акциони план за социјалну инклузију Рома и Ромкиња у граду Крагујевцу од 2022-2025. Циљ 2: Унапређење запошљивости и запошљавања лица ромске националности радно способних Рома и Ромкиња на локалном тржишту рада.
Оперативни циљ 2.1. за 2024. годину	<b>Унапређење запошљивости и запошљавања лица ромске националности радно способних Рома и Ромкиња на локалном тржишту рада.</b>
Активност 2.1.1.	Функционално основно образовање одраслих (ФООО)
Активност 2.1.2.	Обуке за предузетништво
Активност 2.1.3.	Обуке за активно тражење посла и обуке самоефикасности у тражењу посла
Активност 2.1.4.	Израда извештаја о реализацији оперативног циља
Оперативни циљ 2.2. за 2024. годину	<b>Креирати нове и спроводити постојеће програме и мере активне политике запошљавања усмерене ка повећању запослености лица ромске националности на локалном тржишту рада</b>
Активност 2.2.1.	Јавни радови
Активност 2.2.2.	Субвенције послодавцима за запошљавање незапослених лица из категорије теже запошљивих
Активност 2.2.3.	Самозапошљавање
Активност 2.2.4.	Израда извештаја о реализацији оперативног циља
ОБЛАСТ	<u>Становање</u>

<b>Општи циљ/еви</b>	Општи циљ Стратегије за социјално укључивање Рома и Ромкиња за период од 2016. до 2025. године јесте да се побољша социјално-економски положај ромске националне мањине у Републици Србији, уз пуно уживање мањинских права, елиминисање дискриминације и постизање веће социјалне укључености Рома и Ромкиња у све сегменте друштва. Општи циљ ЛАП-а за Роме 2022.-2025. је побољшање социјално-економског положаја Рома и Ромкиња у Крагујевцу, уз уважавање људских и мањинских права и постизање веће социјалне укључености.
<b>Посебан циљ</b>	<b>Локални акциони план за социјалну инклузију Рома и Ромкиња у Крагујевцу за период 2022-2025.</b> Посебни циљ 3: <b>Унапређење услова становања грађана ромске националности у ромским насељима</b>
<b>Оперативни циљ 3.1. за 2024. годину</b>	<b>Креирати евиденцију о условима становања у ромским насељима и стамбеним потребама ромских домаћинстава</b>
<b>Активност 3.1.1.</b>	<b>Израда упитника за становање Рома</b>
<b>Активност 3.1.2.</b>	<b>Попуњавање упитника на терену</b>
<b>Активност 3.1.3.</b>	<b>Израда апликације за вођење ел. Базе о стамбеним условима Рома у ромским насељима</b>
<b>Активност 3.1.4.</b>	<b>Прављење електронске базе података и унос података из анкетних упитника у базу података</b>
<b>Активност 3.1.5.</b>	<b>Израда извештаја о реализацији оперативног циља</b>
<b>Оперативни циљ 3.2. за 2024. годину</b>	<b>Побољшати инфраструктурну опремљеност подстандардних ромских насеља.</b>
<b>Активност 3.2.1.</b>	<b>Информисање житеља ромских насеља о активностима из ЛАП-а везаним за унапређење становања</b>
<b>Активност 3.2.2.</b>	<b>Формирање месних тимова (по насељима) ради партиципације у решавању стамбених питања у сваком од насеља</b>
<b>Активност 3.2.3.</b>	<b>Креирање листе приоритета за извођење радова на основу идентификованих потреба ромских насеља</b>
<b>Активност 3.2.4.</b>	<b>Израда извештаја о реализацији оперативног циља</b>
<b>ОБЛАСТ</b>	<b><u>ЗДРАВСТВЕНА ЗАШТИТА</u></b>
<b>Општи циљ/еви</b>	Општи циљ Стратегије за социјално укључивање Рома и Ромкиња за период од 2016. до 2025. године је да се побољша социјално-економски положај ромске националне мањине у Републици Србији, уз пуно уживање мањинских права, елиминисање дискриминације и постизање веће социјалне укључености Рома и Ромкиња у све сегменте друштва. Општи циљ ЛАП-а за Роме 2022.-2025. је побољшање социјално-економског положаја Рома и Ромкиња у Крагујевцу, уз уважавање људских и мањинских права и постизање веће социјалне укључености.

Посебан циљ	Локални акциони план за социјалну инклузију Рома и Ромкиња у Крагујевцу за период 2022.-2025. ЦИЉ 4: Унапређење здравља ромске популације кроз једнак приступ квалитетним и свима доступним услугама здравствене заштите, укључујући доступност превентивних програма и у кризним ситуацијама
Оперативни циљ 4.1. за 2024. годину	<b>Унапредити информисаност и обухват ромске популације обавезним и доступним превентивним прегледима</b>
Активност 4.1.1.	Инфо сесија о услугама које пружа развојно саветовалиште
Активност 4.1.2.	Кампања о значају имунизације за децу, младе и одрасле
Активност 4.1.3.	Кампања и едукативне радионице о значају репродуктивног и менталног здравља код лица ромске националности
Активност 4.1.4.	Кампања и едукативне радионице о хроничним незаразним болестима и превенцији малигних болести
Активност 4.1.5.	Израда извештаја о реализацији оперативног циља
Оперативни циљ 4.2. за 2024. годину	<b>Успоставити вођење евиденције о здравственом стању ромске популације и обезбедити улазне податке за праћење индикатора у области приступа услугама здравствене заштите</b>
Активност 4.2.1.	Израда упитника о процени здравственог стања ромске популације
Активност 4.2.2.	Анкетирање на терену о здравственом стању
Активност 4.2.3.	Обрада и унос података у електронску базу података
Активност 4.2.4.	Израда извештаја и прикупљање података о реализацији оперативног циља
Оперативни циљ 4.3. за 2023. годину	<b>Унапредити техничке и кадровске капацитете установа, те развијати нове услуге и јавно-здравствене програме ради њихове веће и лакше доступности лицима ромске националности</b>
Активност 4.3.1.	Развој програма здравственог описмењавања лица ромске националности
Активност 4.3.2.	Обуке по програму здравственог описмењавања за лица ромске националности
Активност 4.3.3.	Развој мобилне апликације и интернет странице за информисање и едукацију ромске популације о здравственом описмењавању
Активност 4.3.4.	Израда извештаја о реализацији оперативног циља
ОБЛАСТ	<b><u>СОЦИЈАЛНА ЗАШТИТА</u></b>



Општи циљ/еви	Општи циљ Стратегије за социјално укључивање Рома и Ромкиња за период од 2016. до 2025. године јесте да се побољша социјално-економски положај ромске националне мањине у Републици Србији, уз пуно уживање мањинских права, елиминисање дискриминације и постизање веће социјалне укључености Рома и Ромкиња у све сегменте друштва. Општи циљ ЛАП-а за Роме 2022.-2025. је побољшање социјално-економског положаја Рома и Ромкиња у Крагујевцу, уз уважавање људских и мањинских права и постизање веће социјалне укључености.
Посебан циљ	Локални акциони план за социјалну инклузију Рома и Ромкиња у Крагујевцу за период 2022-2025. Циљ 5: Унапређење приступа Рома и Ромкиња правима и услугама у области социјалне заштите
Оперативни циљ 5.1. за 2024. годину	<b>Повећати информисаност лица ромске националности о правима и услугама у области социјалне заштите ради обезбеђивања већег обухвата сиромашних и лица у потреби доступном заштитом</b>
Активност 5.1.1.	Припрема инфо материјала/флајера о доступним правима Центра за социјални рад и других пружалаца услуга на нивоу Града Крагујевца
Активност 5.1.2.	Обилазак ромских породица (10 теренских посета) и информисање о доступним правима и начину остваривања права и услуга из области социјалне заштите
Активност 5.1.3.	Дани заједнице за информисање лица ромске националности о правима и услугама у области социјалне заштите
Активност 5.1.4.	Израда извештаја и прикупљање података од ЦСР о броју донетих решења о правима и услугама из области социјалне заштите за кориснике којима је пружена подршка од стране Мобилног тима приликом остваривања права
Оперативни циљ 5.2. за 2024. годину	<b>Ојачати кадровске капацитете и међусекторску сарадњу у области социјалне заштите на нивоу града Крагујевца</b>
Активност 5.2.1.	Припрема за запошљавање једног лица ромске националности у области социјалне заштите (социјалног медијатора)
Активност 5.2.2.	Организовање акредитованих обука за запослене у институцијама социјалне заштите у вези рада са осетљивим групама
Активност 5.2.3.	Квартални састанци свих институција у области социјалне заштите на нивоу града
Активност 5.2.4.	Израда извештаја о реализацији оперативног циља
ОБЛАСТ	<b><u>ПОДРШКА РЕИНТЕГРАЦИЈИ ПОВРАТНИКА ВРАЂЕНИХ ИЗ ЗЕМАЉА ЗАПАДНЕ ЕВРОПЕ ПО СПОРАЗУМУ О РЕАДМИСИЈИ</u></b>
Општи циљ	Општи циљ Стратегије за социјално укључивање Рома и Ромкиња за период од 2016. до 2025. године јесте да се побољша социјално-економски положај ромске националне мањине у Републици Србији, уз пуно уживање мањинских права, елиминисање дискриминације и постизање веће социјалне укључености Рома и Ромкиња у све сегменте друштва. Општи циљ ЛАП-а за Роме 2022.-2025. је побољшање социјално-економског положаја Рома и Ромкиња у Крагујевцу, уз уважавање људских и мањинских права и постизање веће социјалне укључености.

Посебан циљ/еви	Локални акциони план за социјалну инклузију Рома и Ромкиња у Крагујевцу за период 2019-2021. Циљ 6: Праћење и решавање питања становања повратника.
Оперативни циљ 6.1. за 2024. годину	<b>Пружање подршке повратницима из земаља западне Европе приликом реинтеграције, уписа и наставка школовања у ППП, ОШ, СШ и ФООО</b>
Активност 6.1.1.	Праћење и утврђивање броја враћених из земаља западне Европе обиласком ромских насеља и сарађом са локалним механизмима за подршку повратницима
Активност 6.1.2.	Подршка приликом прикупљања документације за упис у ППП и ОШ (нострификација диплома, превођење документације)
Активност 6.1.3.	Подршка приликом уписа у ППП, ОШ, СШ и ФООО– подршка комисији и ученицима приликом процене и тестирања знања ученика који слабије говоре српски језик
Активност 6.1.4.	Прикупљање података о броју деце враћене по Споразуму о реадмисији уписане у образовни систем и израда извештаја о оперативном циљу
Оперативни циљ 6.2. за 2023. годину	<b>Уз подршку Мобилног тима информисано и упућено 30 повратника враћених по Споразуму о реадмисији о могућности конкурисања за додељивање сеоског домаћинства са окућницом и пакета грађевинског материјала за адаптацију у оквиру подршке Комесаријата за избеглице и миграције РС</b>
Активност 6.2.1.	Информисање лица враћених по Споразуму о радмисији кроз теренске посете насељима о важности јављања/пријављивања поверенику у циљу успешне реинтеграције
Активност 6.2.2.	Информисање корисника теренским обиласцима о могућности конкурисања за доделу сеоских домаћинстава са окућницом и додељивање пакета материјала за адаптацију
Активност 6.2.3.	Подршка повратницима од стране Мобилног тима приликом конкурисања за доделу сеоских кућа и грађевинског материјала код КИРС-а (локалног повереника)
Активност 6.2.4.	Израда извештаја о реализацији оперативног циља



Република Србија  
Град Крагујевац  
Градско веће  
Број: 400-1757/24-V  
Датум: 19. јун 2024. године  
**К р а г у ј е в а ц**

Градско веће, на основу члана 59. став 1. тачка 9. и 25. Статута града Крагујевца („Службени лист града Крагујевца“, број 8/19), члана 2. тачка 27. Одлуке о Градском већу („Службени лист града Крагујевца“, број 8/22-пречишћен текст), поглавља I, тачка 4. Програма распореда средстава за финансирање развоја културе у граду Крагујевцу у 2024. години („Службени лист града Крагујевца“, број 16/24) и члана 24. став 5. Правилника о условима, начину и поступку избора пројеката, програма и манифестација у култури који се финансирају или суфинансирају из буџета града Крагујевца („Службени лист града Крагујевца“, број 28/23 – пречишћени текст), на седници одржаној 19. јуна 2024. године, доноси

**З А К Л Ђ У Ч А К**  
**о програмима, пројектима и**  
**манифестацијама у култури који се**  
**финансирају или суфинансирају средствима**  
**буџета града Крагујевца за 2024. годину**

**I** Новчана средства опредељена у буџету града Крагујевца за финансирање, односно суфинансирање програма, пројеката и манифестација у култури у 2024. години по јавном конкурсном, расподељују се у укупном износу од **40.455.000,00** динара, до износа у табеларном приказу:

Р.бр.	Назив предлагача	Назив пројекта	Одобрена средства
1.	Агенција за извођачку уметност „ТЕКИАРТ“	Музички биоскоп	1.000.000,00
2.	Агенција за организацију уметничких догађаја ПАБАТ	Краткометражни едукативно анимирани филм „Кућица“	1.000.000,00
3.	Удружење Арсенал фест Крагујевац	„Арсенал фест – Арсенал светла!“	20.000.000,00
4.	Установа Студенски културни центар Крагујевац	Међународни фестивал фолклора ЕСТАМ 2024	1.500.000,00
5.	Удружење „Vibe“	„VIBE Festival 2024“	4.000.000,00
6.	Установа Студенски културни центар Крагујевац	<i>ESTAM World Music Festival 2024</i>	1.000.000,00
7.	Удружење љубитеља девете уметности „Свет стрипа“	Међународна стрип конференција „Крагујевац, град светла и стрипа“	500.000,00
8.	Удружење грађана „MillenniuM“	КРАФ (Крагујевачки фестивал антиратног, ангажованог и академског филма) 18.	500.000,00
9.	Удружење „ДРАГУЉИ“ КРАГУЈЕВАЦ	ПРОМОЦИЈА КРАГУЈЕВАЧКЕ УМЕТНОСТИ У ПАРИЗУ	750.000,00
10.	Форум младих са инвалидитетом Крагујевац	Од инклузивне фото радионице до изложбе – Град у фокусу	200.000,00
11.	Погледи д.о.о Крагујевац	Дугометражни играни филм „Бенерал“ – постпродукција прве две трећине филма, које су снимљене	1.000.000,00
12.	Драгана Милетић ПР Извођачка уметност, производња медијског садржаја и услуге рекламе ИЗ ГЛАААВЕ РСА Крагујевац	Из главе – Пањеви, чворови, саплитања и остала посртања	300.000,00
13.	Удружење „Где су књиге нема бриге“	Шести међународни фестивал дечјег књижевног стваралаштва „Желим да будем дете“	200.000,00
14.	Форум младих са инвалидитетом Крагујевац	Културном инклузијом до друштвене интерграције особа са инвалидитетом – Галерија НКЈ приступачна свима	600.000,00
15.	Окружна организација Савеза	„Бљесак у тами“	400.000,00

	слепих Србије Крагујевац		
16.	Форум за регионално разумевање и сарадњу ФОЗАРРИС	И би светло: славимо Хануку	250.000,00
17.	Удружење писаца Крагујевца	Портрет писца	150.000,00
18.	Удружење тумача знаковног језика Србије „Једро“ из Крагујевца	„Доступни културни садржаји и глувим лицима – право на једнакост“	250.000,00
19.	Универзитет у Крагујевцу	Хартија за Артију – Едукативни програм вођења кроз 04. Међународно бијенале уметности радова на папиру и од папира АРТиЈа за децу узраста од 6 и више година	150.000,00
20.	ФОНДАЦИЈА КОНРАС	С ЛУБАРДОМ У АТЕЉЕУ	300.000,00
21.	Ивица Ђуковић ПР Радња за производњу аудио визуелних производа IRIS CAM Крагујевац	Документарни филм о војводи Радомиру Путнику	300.000,00
22.	ФОТО КЛУБ АПОЛО	МЕЂУНАРОДНИ ФЕСТИВАЛ УМЕТНИЧКЕ ФОТОГРАФИЈЕ „ФОТОРАМА 14“	500.000,00
23.	Удружење „Чеси Шумадије“	Српско – чешки (крагујевачко – брњенски) концерт посвећен десетогодишњици оснивања Удружења „Чеси Шумадије“	150.000,00
24.	Удружење књижевника Србије – Књижевна заједница Крагујевац	Седма међународна манifestација „Писмо Ћирилово“	150.000,00
25.	Добротворно удружење „Коло српских сестара“ Крагујевац	СНАГА ДОБРОТЕ	100.000,00
26.	Удружење српско румунског пријатељства „Ризница“ Лужнице	17. Српско румунска сликарска колонија „БУРЉЕВДАНСКИ ВИДИЦИ 2024“	80.000,00
27.	Богдан Врањешевих ПР Агенција за филмску и видео продукцију, издавачку делатност, организацију уметничких програма и ИТ услуге ДУО ДИГИТАЛ МЕДИА Крагујевац	Љубомир Љуба Ковачевић – 100 година од рођења	300.000,00
28.	Друштво за народно	VII Фестивал књижевног и	200.000,00

	просвећивање „СВЕТИОНИК“ – Крагујевац	медијског стваралаштва на селу и о селу у Републици Србији – „Моје село у причама и песмама 2024.“	
29.	Удружење „Културно – историјски центар Престоница“ Крагујевац	1. Интернационални Фестивал Ромске музике „РОМИНТЕРФЕСТ“	400.000,00
30.	Удружење грађана „Самоуправни културно – образовни покрет Крагујевца“, (скраћено: „СКЛОПКА“)	КГ СЛЕМ 02	100.000,00
31.	Удружење „Дуенде – за уметничко стварање и изражавање“	Интерактивна звучна шетња за Спомен - парк „Крагујевачки октобар“, апликација за мобилне уређаје	250.000,00
32.	Културно – уметничко друштво „Дукати“	Републичка смотра фолклора дечјих ансамбала	450.000,00
33.	„Стуб 1345 – центар за промоцију културне и природне баштине и витешких вештина“	Промоција средњовековног српског наслеђа и витешких врлина	200.000,00
34.	Удружење „Арт Кварт“	Јубиларни XXV Интернационални цез фестивал Крагујевац - ИЈФК	600.000,00
35.	Удружење „Форма - за стварање, заштиту и очување лепог“ Крагујевац	ФРКА – филмска радионица Крагујевац/ 9.пут	600.000,00
36.	Удружење Крагујевчана и пријатеља Крагујевца	Креативни четвртак	200.000,00
37.	Агенција за извођачку уметност „Импресарио А“	Албум „Урбани јелек“	200.000,00
38.	Градско удружење пензионера Крагујевац	Фестивал „Радост трећег доба“	100.000,00
39.	Завичајно удружење „Ибарски Колашин“ Крагујевац	Културна манифестација „Колашин у Крагујевцу 2024. са галеријском поставком“	250.000,00
40.	Удружење Ромски културни просветни центар Крагујевац	Неговање различитих култура кроз обичаје, традицију и историју под називом „Културне манифестације ромске културе и традиције Традиционални 51. Бал Рома“	200.000,00

41.	Друштво гуслара „Карађорђе“Крагујевац	„ГУСЛЕ ПАМТЕ“	200.000,00
42.	Удружење ЖЕНЕ У МУЗИЦИ	21. Интернационални Фестивал DONNE in MUSICA Крагујевац 2024	250.000,00
43.	Удружење грађана „Видо“	Фестивал комедије „Балкан Ап 2024“	100.000,00
44.	Удружење „Арт Кварт“	9. Шумадијски интернационални фестивал дебитанског филма	500.000,00
45.	Удружење Поетска кнежевина гружанска	МИЛЕНИНИ ИЗВОРИ	25.000,00
<b>УКУПНО</b>			<b>40.455.000,00</b>

Преостала средства у висини од 2.045.000,00 динара остају нераспоређена.

**II** Пренос средстава из поглавља I овог закључка, вршиће се на основу Уговора који се закључује између Града и носиоца пројекта, на наменски рачун носиоца пројекта отворен код Управе за трезор, а по поднетом захтеву носиоца пројекта, у зависности од расположивих буџетских средстава и могућности реализације одобреног пројекта, а максимално до висине новчаног износа опредељеног у табеларном приказу у поглављу I овог закључка.

Уговоре из става 1. овог поглавља, у име Града, потписаће Градоначелник или лице које он овласти.

**III** Носиоци одобрених пројеката су у обавези да исте реализују уз поштовање и примену свих прописа, мера и препорука за здравствену заштиту становништва које су на снази у тренутку реализације пројеката.

**IV** Средства из поглавља I овог закључка планирана су Одлуком о буџету града Крагујевца за 2024. годину („Службени лист града Крагујевца“ број 13/24) на Разделу 6 - Градска управа за друштвене делатности, Програм 13 – Развој културе и информисања, Програмска активност 0002 – Јачање културне продукције и уметничког стваралаштва, Функција 820 – Услуге културе, Економска класификација 481 – дотације невладиним организацијама.

**V** За реализацију овог закључка надлежне су Градска управа за друштвене делатности и Градска управа за финансије и јавне набавке.

**VI** Овај закључак објавити у „Службеном листу града Крагујевца“ и на званичној интернет страници града Крагујевца.

**По Решењу председника Градског већа  
о давању Овлашћења,  
број 035-651/24-V од 31. маја 2024. године,  
Радомир Ерић, с.р.  
члан Градског већа за привреду**



Република Србија  
Град Крагујевац  
Градско веће  
Број: 022-148/24-V  
Датум: 21. јун 2024. године  
К р а г у ј е в а ц

Градско веће, на основу основу члана члана 12. став 1. Закона о социјалној заштити ("Службени гласник Републике Србије", број 24/11) и члана 9. алинеја пета, Одлуке о оснивању Центра за социјални рад за град Крагујевац ("Службени лист општине Крагујевац", број 4/92 и "Службени лист града Крагујевца", број 16/00, 1/05, 15/06, 7/07, 35/08, 34/10, 27/12 и 14/20), члана 59. став 1. тачка 25. Статута града Крагујевца ("Службени лист града Крагујевца", број 8/19), члана 32. и члана 33. став 7. Одлуке о Градском већу ("Службени лист града Крагујевца", број 8/22-пречишћен текст), на седници одржаној 21. јуна 2024. године, доноси

#### ЗАКЉУЧАК

1. Даје се сагласност на Правилник о измени и допуни Правилника о организацији и систематизацији послова у Центру за социјални рада „Солидарност“ Крагујевац број: 11000-1339/2024 од 11. 06. 2024. године.

2. Закључак објавити у "Службеном листу града Крагујевца".

**По Решењу председника Градског већа  
о давању Овлашћења,  
број 035-651/24-V од 31. маја 2024. године,  
Радомир Ерић, с.р.  
члан Градског већа за привреду**



Република Србија  
Град Крагујевац  
Градско веће  
Број: 023-86/24-V  
Датум: 23. мај 2024. године  
К р а г у ј е в а ц

Градско веће, на основу члана 61. став 3. у вези са чланом 74. Закона о јавним предузећима ("Службени гласник Републике Србије", број 15/16 и 88/19), члана 59. став 1. тачка 25. Статута града Крагујевца ("Службени лист града Крагујевца", број 8/19), члана 2. став 1. тачка 27. Одлуке о Градском већу ("Службени лист града Крагујевца", број 8/22-пречишћен текст) и члана 14. став 3. тачка 2. Оснивачког акта Предузећа за професионалну рехабилитацију и запошљавање особа са инвалидитетом "Шумадија" доо Крагујевац, број: 01-001-493/2023 од 30. јуна 2023. године - пречишћен текст, на седници одржаној 23. маја 2024. године, доноси

#### РЕШЕЊЕ

**о давању сагласности на Програм о изменама  
и допуни Посебног програма коришћења  
субвенција из буџета града Крагујевца  
Предузећа за професионалну рехабилитацију  
и запошљавање особа са инвалидитетом  
"Шумадија" доо Крагујевац за 2024. годину**

1. Даје се сагласност на Програм о изменама и допуни Посебног програма коришћења субвенција из буџета града Крагујевца Предузећа за професионалну рехабилитацију и запошљавање особа са инвалидитетом "Шумадија" доо Крагујевац за 2024. годину, број 02-006-398/2024 од 16. маја 2024. године, који је Скупштина друштва донела Одлуком број 01-014-399/2024 од 16. маја 2024. године.

2. Ово решење објавити у "Службеном листу града Крагујевца".

**ЗАМЕНИК ГРАДОНАЧЕЛНИКА,  
Дејан Ружић, с.р.**





Република Србија  
Град Крагујевац  
Градско веће  
Број: 023-87/24-V  
Датум: 23. мај 2024. године  
К р а г у ј е в а ц

Градско веће, на основу члана 61. став 3. Закона о јавним предузећима ("Службени гласник Републике Србије", број 15/16 и 88/19), члана 59. став 1. тачка 25. Статута града Крагујевца ("Службени лист града Крагујевца", број 8/19), члана 2. став 1. тачка 27. Одлуке о Градском већу ("Службени лист града Крагујевца", број 8/22-пречишћен текст) и члана 36. став 1. тачка 2. Одлуке о оснивању Јавног комуналног предузећа "Нискоградња" ("Службени лист града Крагујевца", број 30/16-пречишћен текст), на седници одржаној 23. маја 2024. године, доноси

#### РЕШЕЊЕ

о давању сагласности на Посебан програм коришћења субвенција из буџета града Крагујевца Јавног комуналног предузећа "Нискоградња" Крагујевац за 2024. годину

1. Даје се сагласност на Посебан програм коришћења субвенција из буџета града Крагујевца Јавног комуналног предузећа "Нискоградња" Крагујевац за 2024. годину, број: 05-15, који је донео Надзорни одбор Јавног комуналног предузећа "Нискоградња" Крагујевац, Одлуком број: 01-16/2 на седници одржаној 17. маја 2024. године.

2. Ово решење објавити у "Службеном листу града Крагујевца".

Заменик Градоначелника  
Дејан Ружић, с.р.



Република Србија  
Град Крагујевац  
Градско веће  
Број: 112-780/24-V  
Датум: 23. мај 2024. године  
К р а г у ј е в а ц

Градско веће, на основу члана 76. став 4. Закона о култури („Службени гласник Републике Србије“, број 72/09, 30/16 – испр., 47/21, 78/21 и 76/23), члана 59. став 1. тачка 9. Статута града Крагујевца („Службени лист града Крагујевца“, број 8/19), члана 2. став 1. тачка 10. Одлуке о Градском већу („Службени лист града Крагујевца“, број 8/22 - пречишћен текст), члана 17. Пословника о раду Градског већа („Службени лист града Крагујевца“, број 13/24), члана 7. Уредбе о критеријумима, мерилима и начину избора пројеката у култури који се финансирају и суфинансирају из буџета Републике Србије, аутономне покрајине, односно јединице локалне самоуправе („Службени гласник Републике Србије“, број 105/16 и 112/17) и члана 16. Правилника о условима, начину и поступку избора пројеката, програма и манифестација у култури који се финансирају или суфинансирају из буџета града Крагујевца („Службени лист града Крагујевца“, број 28/23 – пречишћен текст), на седници одржаној 23. маја 2024. године, доноси

#### РЕШЕЊЕ

о измени Решења о образовању Комисије за избор пројеката, програма и манифестација у области културе који ће се финансирати или суфинансирати средствима буџета града Крагујевца у 2024. години

I У поглављу I Решења о образовању Комисије за избор пројеката, програма и манифестација у области културе који ће се финансирати или суфинансирати средствима буџета града Крагујевца у 2024. години („Службени лист града Крагујевца“, број 16/24) – у даљем тексту: Решење, тачка 4. мења се тако да гласи:

„4. Јелена Стојановић Патрновић, директор Установе „Позориште за децу и младе“ Крагујевац, члан;“

II Овлашћује се Градска управа за друштвене делатности да изврши правно – техничку редакцију, утврди и објави пречишћен текст Решења о образовању Комисије за избор

пројеката, програма и манифестација у области културе који ће се финансирати или суфинансирати средствима буџета града Крагујевца у 2024. години.

**III** Ово решење објавити у „Службеном листу града Крагујевца“.

**ЗАМЕНИК ГРАДОНАЧЕЛНИКА,**  
**Дејан Ружић, с.р.**



Република Србија  
Град Крагујевац  
Градско веће  
Број: 112-1047/24-V  
Датум: 23. мај 2024. године  
**К р а г у ј е в а ц**

Градско веће, на основу члана 59. став 1. тачка 9. Статута града Крагујевца („Службени лист града Крагујевца“, број 8/19), члана 21. став 1. и став 6. Одлуке о Градском већу („Службени лист града Крагујевца“, број 8/22 - пречишћен текст) и члана 16. Пословника о раду Градског већа („Службени лист града Крагујевца“, број 13/24), на седници одржаној дана 23. маја 2024. године, доноси

### **Р Е Ш Е Њ Е**

**о образовању Радног тима за праћење реализације Уговора о изradi техничке документације и извођењу радова за стављање у функцију Матичног објекта градске тржнице и зграде подземног трговинског објекта у комплексу зелене пијаче „Центар“ у Крагујевцу**

**I** Образује се Радни тим за праћење реализације Уговора о изradi техничке документације и извођењу радова за стављање у функцију Матичног објекта градске тржнице и зграде подземног трговинског објекта у комплексу зелене пијаче „Центар“ у Крагујевцу, као повремено радно тело Градског већа (у даљем тексту: Радни тим).

**II** У Радни тим се именују:

**1. Александар Милошевић**, члан Градског већа за инвестиције и управљање пројектима, координатор Радног тима;

**2. Снежана Петровић**, в.д. начелника Градске управе за развој и инвестиције, заменик координатора Радног тима;

**3. Марко Вујновић**, директор ЈКП Шумадија, члан Радног тима;

**4. Аца Станковић**, дипломирани грађевински инжењер - Градска управа за развој и инвестиције, члан Радног тима;

**5. Наташа Радисављевић**, струковни инжењер грађевинарства - Градска управа за развој и инвестиције, члан Радног тима;

**6. Невена Мићић**, дипломирани инжењер архитектуре, Градска управа за развој и инвестиције, члан Радног тима;

**7. Зоран Јаглић**, представник Завода за заштиту споменика културе Крагујевца, члан Радног тима.

Стручне и административно – техничке послове за потребе Радног тима обављаће Градска управа за развој и инвестиције.

**III** Задатак Радног тима је да прати реализацију Уговора о изradi техничке документације и извођењу радова за стављање у функцију Матичног објекта градске тржнице и зграде подземног трговинског објекта у комплексу зелене пијаче „Центар“ у Крагујевцу, заведен код Града под бројем 350-1126/24-XXIV дана 7. маја 2024. године и код Извођача радова под бројем U-249/24 дана 7. маја 2024. године (у даљем тексту: Уговор).

**IV** На рад и одлучивање Радног тима примењују се одредбе Пословника о раду Градског већа, које се односе на рад и одлучивање Градског већа.

**V** Ово решење објавити у „Службеном листу града Крагујевца“.

**ЗАМЕНИК ГРАДОНАЧЕЛНИКА,**  
**Дејан Ружић, с.р.**



Република Србија  
Град Крагујевац  
Градско веће  
Број: 023-88/24-V  
Датум: 27. мај 2024. године  
К р а г у ј е в а ц

Градско веће, на основу члана 59. став 1. тачка 25. Статута града Крагујевца ("Службени лист града Крагујевца", број 8/19), члана 2. став 1. тачка 27. Одлуке о Градском већу ("Службени лист града Крагујевца", број 8/22- пречишћен текст) и члана 36. став 1. тачка 2. Одлуке о оснивању Јавног комуналног предузећа Шумадија Крагујевац ("Службени лист града Крагујевца", број 2/23-пречишћен текст), на седници одржаној дана 27. маја 2024. године године, доноси

#### РЕШЕЊЕ

о давању сагласности на Одлуку Надзорног одбора Јавног комуналног предузећа Шумадија Крагујевац број: 12-12003/1 од 15. маја 2024. године

**I** Даје се сагласност на Одлуку Надзорног одбора Јавног комуналног предузећа Шумадија Крагујевац број: 12-12003/1 од 15. маја 2024. године о набавци основних средстава – деветнаест полуподземних контејнера за одлагање комуналног отпада за потребе сектора чистоће, планиране вредности 9.800.000,00 динара, чије ће се финансирање извршити из сопствених средстава предузећа.

**II** Ово решење објавити у "Службеном листу града Крагујевца".

**ЗАМЕНИК ГРАДОНАЧЕЛНИКА,**  
Дејан Ружић, с.р.



Република Србија  
Град Крагујевац  
Градско веће  
Број: 112-740/24-V  
Датум: 27. мај 2024. године  
К р а г у ј е в а ц

Градско веће, на основу члана 59. став 1. тачка 2. Статута града Крагујевца („Службени лист града Крагујевца“, број 8/19), члана 2. став 1. тачка 10. и члана 21. став 6. Одлуке о Градском већу („Службени лист града Крагујевца“, број 8/22- пречишћен текст), члана 49. став 1. Пословника о раду Градског већа („Службени лист града Крагујевца“, број 13/24) и члана 2. став 2. Одлуке о Мрежи установа културе на територији града Крагујевца („Службени лист града Крагујевца“, број 18/18) на седници одржаној дана 27. маја 2024. године, доноси

#### РЕШЕЊЕ

о измени Решења о образовању Савета Мреже установа културе на територији града Крагујевца

**I** У поглављу I Решења о образовању Савета Мреже установа културе на територији града Крагујевца („Службени лист града Крагујевца“, број 15/24) - у даљем тексту: Савет Мреже, тачка 13. мења се и гласи:

„13. **Бојан Павловић**, директор Установе културе „Кораци“ - члан Савета мреже.“

**II** Овлашћује се Градска управа за друштвене делатности да изврши правно-техничку редакцију, утврди и објави пречишћен текст Решења о образовању Савета Мреже установа културе на територији града Крагујевца.

**III** Ово решење објавити у „Службеном листу града Крагујевца“.

**ЗАМЕНИК ГРАДОНАЧЕЛНИКА,**  
Дејан Ружић, с.р.



Република Србија

Град Крагујевац

Градско веће

Број: 112-1072/24-V

Датум: 30. мај 2024. године

К р а г у ј е в а ц

Градско веће, на основу члана 2. став 3. Одлуке о одређивању органа надлежног за давање у закуп, односно на коришћење пољопривредног земљишта у државној својини на територији града Крагујевца („Службени лист града Крагујевца“, број 34/15), члана 59. став 1. тачка 9. Статута града Крагујевца („Службени лист града Крагујевца“, број 8/19), члана 2. став 1. тачка 10. и члана 32. Одлуке о Градском већу („Службени лист града Крагујевца“, број 8/22-пречишћен текст), члана 49. Пословника о раду Градског већа („Службени лист града Крагујевца“, број 13/24), а у вези чланова 61, 64, 64а и 64б Закона о пољопривредном земљишту („Службени гласник Републике Србије“, број 62/06, 65/08-др.закон, 41/09, 112/15, 80/17 и 95/18-др.закон), на седници одржаној дана 30. маја 2024. године, доноси

### РЕШЕЊЕ

**о образовању Комисије за спровођење поступка јавног надметања за давање у закуп пољопривредног земљишта и пољопривредних објеката у државној својини на територији града Крагујевца**

**I** Образује се Комисија за спровођење поступка јавног надметања за давање у закуп пољопривредног земљишта и пољопривредних објеката у државној својини на територији града Крагујевца (у даљем тексту: Комисија), на мандат од четири године.

**II** Комисија се образује у следећем саставу:

- 1. Катарина Радојевић**, дипл.правник, Градска управа, председник Комисије,
- 2. Никола Пауновић**, дипл.економиста, Градска управа, члан Комисије,
- 3. Слађана Миловановић**, запослена у Градској управи, члан Комисије.

Стручну обраду и административно-техничке послове за потребе Комисије обављаће градска управа надлежна за послове пољопривреде града Крагујевца.

**III** Задатак Комисије је:

- давање предлога за доношење одлуке о давању на коришћење без плаћања накнаде пољопривредног земљишта у државној својини, одлуке о давању у закуп пољопривредног земљишта у државној својини по праву пречег закупа, спровођење поступка давања у закуп пољопривредног земљишта у државној својини по основу јавног надметања (јавне лицитације и прикупљања писаних понуда), вођење записника и давање предлога Градском већу града Крагујевца за доношење одлуке о избору најповољнијег понуђача, односно одлуке о давању у закуп пољопривредног земљишта у државној својини на територији града Крагујевца.

**IV** Комисија је у обавези да по доношењу Годишњег програма заштите, уређења и коришћења пољопривредног земљишта на територији града Крагујевца предузима активности дефинисане Поглављем III, у законским роковима.

**V** Доношењем овог решења престаје да важи Решење о образовању Комисије за спровођење поступка јавног надметања за давање у закуп пољопривредног земљишта и пољопривредних објеката у државној својини на територији града Крагујевца („Службени лист града Крагујевца“, број 18/22).

На рад и одлучивање Комисије примењују се одредбе Пословника о раду Градског већа, које се односе на рад и одлучивање Градског већа.

**VI** Ово решење објавити у „Службеном листу града Крагујевца“.

**ЗАМЕНИК ГРАДОНАЧЕЛНИКА,**  
**Дејан Ружић, с.р.**



Република Србија

Град Крагујевац

Градско веће

Број: 023-89/24-V

Датум: 3. јун 2024. године

К р а г у ј е в а ц

Градско веће, на основу члана 69. став 1. тачка 9. у вези са чланом 63. став 2. Закона о јавним предузећима ("Службени гласник Републике Србије", број 15/16 и 88/19), члана 2. став 1. тачка 14. Одлуке о Градском већу

("Службени лист града Крагујевца", број 8/22-пречишћен текст) и члана 36. став 1. тачка 2. Одлуке о оснивању Јавног комуналног предузећа Шумадија Крагујевац ("Службени лист града Крагујевца", број 2/23-пречишћен текст), на седници одржаној 3. јуна 2024. године, доноси

### РЕШЕЊЕ

**о давању сагласности на Тромесечни извештај о реализацији Годишњег програма пословања ЈКП Шумадија Крагујевац, за период 01.01.- 31.03.2024. године (I квартал)**

I Даје се сагласност на Тромесечни извештај о реализацији Годишњег програма пословања ЈКП Шумадија Крагујевац, за период 01.01.-31.03.2024. године (I квартал) број 12-10872, који је усвојио Надзорни одбор ЈКП Шумадија Крагујевац Одлуком број 12-10875 на седници одржаној 29. априла 2024. године.

II Ово решење објавити у "Службеном листу града Крагујевца".

**ЗАМЕНИК ГРАДОНАЧЕЛНИКА,  
Дејан Ружић, с.р.**



**Република Србија  
Град Крагујевац  
Градско веће  
Број: 023-90/24-V  
Датум: 3. јун 2024. године  
Крагујевац**

Градско веће, на основу члана 69. став 1. тачка 9. у вези са чланом 63. став 2. Закона о јавним предузећима ("Службени гласник Републике Србије", број 15/16 и 88/19), члана 2. став 1. тачка 14. Одлуке о Градском већу ("Службени лист града Крагујевца", број 8/22-пречишћен текст) и члана 36. став 1. тачка 2. Одлуке о оснивању Јавног комуналног предузећа "Водовод и канализација" Крагујевац ("Службени лист града Крагујевца", број 21/22-пречишћен текст), на седници одржаној 3. јуна 2024. године, доноси

### РЕШЕЊЕ

**о давању сагласности на Тромесечни извештај о реализацији Годишњег програма пословања Јавног комуналног предузећа "Водовод и канализација" Крагујевац за период 01.01. - 31.03.2024. године (I квартал)**

I Даје се сагласност на Тромесечни извештај о реализацији Годишњег програма пословања Јавног комуналног предузећа "Водовод и канализација" Крагујевац, за период 01.01.-31.03.2024. године (I квартал), број LVII/2 који је Надзорни одбор Јавног комуналног предузећа "Водовод и канализација" Крагујевац, усвојио Одлуком број LVII/2-1 на седници одржаној 29. априла 2024. године.

II Ово решење објавити у "Службеном листу града Крагујевца".

**Заменик Градоначелника,  
Дејан Ружић, с.р.**



**Република Србија  
Град Крагујевац  
Градско веће  
Број: 023-91/24-V  
Датум: 3. јун 2024. године  
Крагујевац**

Градско веће, на основу члана 69. став 1. тачка 9. у вези са чланом 63. став 2. Закона о јавним предузећима ("Службени гласник Републике Србије", број 15/16 и 88/19), члана 2. став 1. тачка 14. Одлуке о Градском већу ("Службени лист града Крагујевца", број 8/22-пречишћен текст) и члана 35. став 1. тачка 2. Одлуке о оснивању Јавног комуналног предузећа "Крагујевац" ("Службени лист града Крагујевца", број 39/16 - пречишћен текст, 4/18, 2/23 и 4/23-испр.), на седници одржаној 3. јуна 2024. године, доноси

**РЕШЕЊЕ**

**о давању сагласности на Тромесечни извештај о реализацији Годишњег програма пословања Јавног стамбеног предузећа "Крагујевац", Крагујевац за период 01.01. - 31.03.2024. године (I квартал)**

I Даје се сагласност на Тромесечни извештај о реализацији Годишњег програма пословања Јавног стамбеног предузећа "Крагујевац", Крагујевац за период 01.01.- 31.03.2024. године (I квартал) број 01-1593, који је Надзорни одбор Јавног стамбеног предузећа "Крагујевац", Крагујевац, усвојио Одлуком број 01-1596 на седници одржаној 29. априла 2024. године.

II Ово решење објавити у "Службеном листу града Крагујевца".

**Заменик Градоначелника,  
Дејан Ружић, с.р.**



**Република Србија  
Град Крагујевац  
Градско веће  
Број: 023-92/24-V  
Датум: 3. јун 2024. године  
К р а г у ј е в а ц**

Градско веће, на основу члана 69. став 1. тачка 9. у вези са чланом 63. став 2. Закона о јавним предузећима ("Службени гласник Републике Србије", број 15/16 и 88/19), члана 2. став 1. тачка 14. Одлуке о Градском већу ("Службени лист града Крагујевца", број 8/22-пречишћен текст) и члана 41. став 1. тачка 2. Одлуке о оснивању Јавног предузећа "Урбанизам" - Крагујевац ("Службени лист града Крагујевца", број 36/16 - пречишћен текст), на седници одржаној 3. јуна 2024. године, доноси

**РЕШЕЊЕ**

**о давању сагласности на  
Тромесечни извештај о реализацији  
Годишњег програма пословања Јавног  
предузећа "Урбанизам" – Крагујевац за  
период 01.01. - 31.03.2024. године  
(I квартал)**

I Даје се сагласност на Тромесечни извештај о реализацији Годишњег програма пословања Јавног предузећа "Урбанизам" - Крагујевац, за период 01.01. - 31.03.2024. године (I квартал) број XIV 746, који је Надзорни одбор Јавног предузећа "Урбанизам" – Крагујевац усвојио Одлуком број V 770/2 на седници одржаној 25. априла 2024. године.

II Ово решење објавити у "Службеном листу града Крагујевца".

**Заменик Градоначелника,  
Дејан Ружић, с.р.**



**Република Србија  
Град Крагујевац  
Градско веће  
Број: 023-93/24-V  
Датум: 3. јун 2024. године  
К р а г у ј е в а ц**

Градско веће, на основу члана 69. став 1. тачка 9. у вези са чланом 63. став 2. Закона о јавним предузећима ("Службени гласник Републике Србије", број 15/16 и 88/19), члана 2. став 1. тачка 14. Одлуке о Градском већу ("Службени лист града Крагујевца", број 8/22-пречишћен текст) и члана 37. став 1. тачка 2. Одлуке о оснивању Јавног предузећа "Путеви" Крагујевац ("Службени лист града Крагујевца", број 8/22 - пречишћен текст), на седници одржаној 3. јуна 2024. године, доноси

**РЕШЕЊЕ**

**о давању сагласности на  
Тромесечни извештај о реализацији  
Годишњег програма пословања Јавног  
предузећа "Путеви" Крагујевац  
за период 01.01. - 31.03.2024. године  
(I квартал)**

I Даје се сагласност на Тромесечни извештај о реализацији Годишњег програма пословања Јавног предузећа "Путеви" Крагујевац, за период 01.01.-31.03.2024. године (I квартал) број 05-210, који је Надзорни одбор Јавног предузећа "Путеви" Крагујевац усвојио Одлуком број 01-211/2 на седници одржаној 30. априла 2024. године.

II Ово решење објавити у "Службеном листу града Крагујевца".

Заменик Градоначелника,



Дејан Ружић, с.р.

Република Србија  
Град Крагујевац  
Градско веће  
Број: 023-94/24-V  
Датум: 3. јун 2024. године  
К р а г у ј е в а ц

Градско веће, на основу члана 59. став 1. тачка 25. Статута града Крагујевца ("Службени лист града Крагујевца", број 8/19), члана 2. став 1. тачка 27. Одлуке о Градском већу ("Службени лист града Крагујевца", број 8/22-пречишћен текст) и члана 36. став 1. тачка 2. Одлуке о оснивању Јавног комуналног предузећа Шумадија Крагујевац ("Службени лист града Крагујевца", број 2/23-пречишћен текст), на седници одржаној дана 3. јуна 2024. године године, доноси

#### РЕШЕЊЕ

о давању сагласности на  
Одлуку Надзорног одбора  
Јавног комуналног предузећа Шумадија  
Крагујевац, Крагујевац  
број 12-13575 од 3. јуна 2024. године

1. Даје се сагласност на Одлуку Надзорног одбора Јавног комуналног предузећа Шумадија Крагујевац, Крагујевац број 12-13575 од 3. јуна 2024. године, којом се одобрава закључење Анекса Уговора о револвинг кредитној линији број RL 0351/23, односно број 10-15972 од 26. јуна 2023. године са Uni Credit Bankom.

2. Ово решење објавити у "Службеном листу града Крагујевца".

ЗАМЕНИК ГРАДОНАЧЕЛНИКА,  
Дејан Ружић, с.р.



Република Србија  
Град Крагујевац  
Градско веће  
Број: 023-95/24-V  
Датум: 3. јун 2024. године  
К р а г у ј е в а ц

Градско веће, на основу члана 59. став 1. тачка 25. Статута града Крагујевца ("Службени лист града Крагујевца", број 8/19) и члана 2. став 1. тачка 27. Одлуке о Градском већу ("Службени лист града Крагујевца", број 8/22- пречишћен текст), на седници одржаној дана 3. јуна 2024. године године, доноси

#### РЕШЕЊЕ

о давању сагласности на Одлуку Надзорног  
одбора Јавног комуналног предузећа  
Шумадија Крагујевац  
број: 12-13574 од 3. јуна 2024. године

I Даје се сагласност на Одлуку Надзорног одбора Јавног комуналног предузећа Шумадија Крагујевац број: 12-13574 од 3. јуна 2024. године којом се сектору пијаца, Јавног комуналног предузећа Шумадија Крагујевац, одобрава повремено одржавање манифестације "Крагуј базар фест", на пијацама којима предузеће управља.

II Ово решење објавити у "Службеном листу града Крагујевца".

ЗАМЕНИК ГРАДОНАЧЕЛНИКА,  
Дејан Ружић, с.р.

ЗАМЕНИК ГРАДОНАЧЕЛНИКА,  
Дејан Ружић, с.р.



Република Србија  
Град Крагујевац  
Градско веће  
Број: 112-1121/24-V  
Датум: 12. јун 2024. године  
К р а г у ј е в а ц

Градско веће, на основу члана 56. став 2. и 4. Закона о запосленима у аутономним покрајинама и јединицама локалне самоуправе ("Службени гласник Републике Србије", број 21/16, 113/17, 113/17-др.закон, 95/18, 95/18-др.закон, 86/19-др.закон, 157/20-др.закон, 114/21, 123/21-др. закон и 92/23), у вези са чланом 59. тачка 10. Статута града Крагујевца ("Службени лист града Крагујевца", број 8/19) и члана 2. тачка 11. Одлуке о Градском већу ("Службени лист града Крагујевца", број 8/22-пречишћен текст), на седници одржаној дана 12. јуна 2024. године, доноси

**РЕШЕЊЕ**  
**о продужењу статуса**  
**вршиоца дужности начелника**  
**Градске управе за развој и инвестиције**

**I Снежани Петровић**, мастер инжењеру саобраћаја из Крагујевца, продужава се статус вршиоца дужности начелника Градске управе за развој и инвестиције, почев од 12. јуна 2024. године, до постављења начелника Градске управе за развој и инвестиције, најдуже на три месеца.

**II** По истеку рока из поглавља I овог решења, именована има право да у складу са чланом 56. став 7. Закона о запосленима у аутономним покрајинама и јединицама локалне самоуправе ("Службени гласник Републике Србије", број 21/16, 113/17, 113/17-др.закон, 95/18, 95/18-др.закон, 86/19-др.закон, 157/20-др.закон, 114/21, 123/21-др. закон и 92/23), буде распоређена на радно место на коме је била распоређена до постављења.

**III** Ово решење објавити у "Службеном листу града Крагујевца".

Република Србија  
Град Крагујевац  
Градско веће



Број: 361-115/24-V  
Датум: 14. јуна 2024. године  
К р а г у ј е в а ц

Градско веће, на основу члана 94. став 11. Закона о становању и одржавању зграда („Службени гласник Републике Србије“, број 104/16 и 9/20 – др. закон), члана 3. Правилника о јединственој методологији обрачуна непрофитне закупнине („Службени гласник Републике Србије“, број 90/17), члана 2. став 1. тачка 22. Одлуке о Градском већу („Службени лист града Крагујевца“, број 8/22 – пречишћен текст) и члана 49. став 1. Пословника о раду Градског већа („Службени лист града Крагујевца“, број 13/24), на седници одржаној дана 14. јуна 2024. године доноси

**РЕШЕЊЕ**  
**о утврђивању висине износа**  
**непрофитне закупнине**

**1.** Утврђује се висина непрофитне закупнине по зонама на територији града Крагујевца сходно Одлуци о утврђивању просечних цена квадратног метра одговарајућих непокретности за утврђивање пореза на имовину за 2024. годину („Службени лист града Крагујевца“, број 30/23) на следећи начин:

- Екстра зора у износу од 3.832,67 динара по 1 м<sup>2</sup> на годишњем нивоу, односно 319,38 динара по 1 м<sup>2</sup> месечно;

- I зона у износу од 3.362,68 динара по 1 м<sup>2</sup> на годишњем нивоу, односно 280,22 динара по 1 м<sup>2</sup> месечно;

- II зона у износу од 2.709,60 динара по 1 м<sup>2</sup> на годишњем нивоу, односно 225,80 динара по 1 м<sup>2</sup> месечно;

- III зона у износу од 2.612,55 динара по 1 м<sup>2</sup> на годишњем нивоу, односно 217,71 динара по 1 м<sup>2</sup> месечно;



- IV зона у износу од 2.961,29 динара по 1м<sup>2</sup> на годишњем нивоу, односно 246,77 динара по 1 м<sup>2</sup> месечно;

- V зона у износу од 2.961,29 динара по 1м<sup>2</sup> на годишњем нивоу, односно 246,77 динара по 1 м<sup>2</sup> месечно.

2. Висина непрофитне закупнине из тачке 1. примењује се у периоду од 01. јула 2024. године до 30. јуна 2025. године.

3. Средства непрофитне закупнине су приход буџета града Крагујевца.

4. Ово решење објавити у „Службеном листу града Крагујевца“.

**ЗАМЕНИК ГРАДОНАЧЕЛНИКА,  
Дејан Ружић, с.р.**



Република Србија  
Град Крагујевац  
Градско веће  
Број: 38-13/24-V  
Датум: 21. јун 2024. године  
К р а г у ј е в а ц

Градско веће, на основу члана 59. тачка 25. Статута града Крагујевца („Службени лист града Крагујевца“, број 8/19), члана 2. тачка 27. Одлуке о Градском већу („Службени лист града Крагујевца“, број 8/22-пречишћен текст), члана 49. став 2. Пословника о раду Градског већа („Службени лист града Крагујевца“, број 13/24) и члана 10. став 2. Одлуке о преузимању права и дужности оснивача над установом Народна библиотека „Вук Караџић“ у Крагујевцу („Службени лист града Крагујевца“, број 3/23 – пречишћен текст), на седници одржаној дана 21. јуна 2024. године, доноси

#### **РЕШЕЊЕ**

**о давању сагласности на Одлуку о измени и допунама Одлуке о ценама услуга коришћења библиотечко-информационе грађе и ценама других услуга у Народној библиотеци „Вук Караџић“**

**I** Даје се сагласност на Одлуку о измени и допунама Одлуке о ценама услуга коришћења библиотечко-информационе грађе и ценама других услуга у Народној библиотеци „Вук Караџић“ коју је директорка Народне библиотеке „Вук Караџић“ донела дана 12. јуна 2024. године, под бројем 01-1509 и на коју је сагласност дао Управни одбор Установе, на седници одржаној дана 14. јуна 2024. године, под бројем 01-1534.

**II** Ово решење објавити у „Службеном листу града Крагујевца“.

**По Решењу председника Градског већа  
о давању Овлашћења,  
број 035-651/24-V од 31. маја 2024. године,  
Радомир Ерић, с.р.  
члан Градског већа за привреду**



Република Србија  
Град Крагујевац  
Градско веће  
Број: 400-789/24-V  
Датум: 21. јун 2024. године  
К р а г у ј е в а ц

Градско веће, на основу члана 59. став 1. тачка 25. Статута града Крагујевца („Службени лист града Крагујевца“, број 8/19), члана 2. тачка 27. Одлуке о Градском већу („Службени лист града Крагујевца“, број 8/22-пречишћен текст), члана 33. и члана 35. став 6. и став 9. Правилника о одобравању и финансирању програма којим се остварује општи интерес у области спорта на територији града Крагујевца („Службени лист града Крагујевца“, број 33/20 и 31/22), на седници одржаној 21. јуна 2024. године, доноси

#### **РЕШЕЊЕ**

**о изменама Решења о додели/расподели средстава за финансирање/суфинансирање годишњих програма организација/удружења којима се остварују потребе и интереси грађана у области спорта средствима буџета града Крагујевца за 2024. годину**

**I** У поглављу I Решења о додели/расподели средстава за финансирање/суфинансирање годишњих програма организација/удружења којима се остварују потребе и интереси грађана у области спорта средствима буџета града Крагујевца за 2024. годину („Службени лист града Крагујевца“, број 16/24 и 20/24), у даљем тексту: Решење, број: „47.950.000,00“ замењује се бројем: „50.450.000,00“.

У поглављу I Решења, у табеларном приказу, у тачки 1. у делу: „Висина новчаних средстава за финансирање / суфинансирање годишњих програма (до наведеног износа у РСД)“ број: „4.600.000,00“ замењује се бројем: „4.950.000,00“, у тачки 2. број: „3.000.000,00“ замењује се бројем: „3.150.000,00“, у тачки 5. број: „5.000.000,00“ замењује се бројем: „5.500.000,00“, у тачки 8. број: „1.500.000,00“ замењује се бројем: „1.600.000,00“, у тачки 12. број: „400.000,00“ замењује се бројем „600.000,00“, у тачки 14. број: „700.000,00“ замењује се бројем: „950.000,00“, у тачки 15. број: „2.600.000,00“ замењује се бројем: „3.000.000,00“, у тачки 16. број: „300.000,00“ се замењује бројем: „400.000,00“, у тачки 32. број: „400.000,00“ замењује се бројем: „800.000,00“ и у тачки 36. број: „150.000,00“ замењује се бројем: „200.000,00“.

**II** Ово решење објавити у „Службеном листу града Крагујевца“.

**По Решењу председника Градског већа  
број 035-651/24-V од 31. маја 2024. године,  
Радомир Ерић, с.р.  
члан Градског већа за привреду**

**ГРАДСКА УПРАВА ЗА  
ДРУШТВЕНЕ ДЕЛАТНОСТИ**



Република Србија  
Град Крагујевац  
Градска управа за  
друштвене делатности  
Број: 400-1453/24-XXV  
Дана: 06.06 2024. године  
К р а г у ј е в а ц

Градска управа за друштвене делатности, на основу члана 25. став 1. и 2. Закона о јавном информисању и медијима („Службени гласник Републике Србије“, број 92/23), члана 24. став 1. Правилника о суфинансирању пројеката за остваривање јавног интереса у области јавног информисања („Службени гласник Републике Србије“, број 16/16, 8/17 и 6/23) и члана 12. став 1. Одлуке о расписивању јавног позива за учешће на Конкурсу за суфинансирање пројеката за остваривање јавног интереса у области јавног информисања на територији Града Крагујевца у 2024. години („Службени лист града Крагујевца“, број 17/24), поступајући по Предлогу Комисије о расподели средстава за суфинансирање пројеката за остваривање јавног интереса у области јавног информисања на територији Града Крагујевца у 2024. години број 06-302/24-XXV од 31. маја 2024. године, дана 06.06.2024. године, донела је

**Р е ш е њ е  
о расподели средстава за суфинансирање  
пројеката за остваривање јавног интереса у  
области јавног информисања на територији  
Града Крагујевца у 2024. години**

**I** Расподељују се средства, планирана и одређена Одлуком о буџету града Крагујевца за 2024. годину („Службени лист града Крагујевца“, број 13/24), Одлуком о расписивању јавног позива за учешће на Конкурсу за суфинансирање пројеката за остваривање јавног интереса у области јавног информисања на територији Града Крагујевца у 2024. години („Службени лист града Крагујевца“, број 17/24) и расписаним Јавним позивом за учешће на Конкурсу за суфинансирање пројеката за остваривање јавног интереса у области јавног информисања на територији града Крагујевца у 2024. години („Службени лист града Крагујевца“, број 17/24), у висини од 12.600.000,00 (дванаест милиона и шест стотина хиљада) динара, за суфинансирање пројеката за остваривање јавног интереса у области јавног информисања на територији Града Крагујевца у 2024. години, на следећи начин:

Редни број	Назив предлагача	Назив пројекта	Приоритетна тема и предмет пројекта	Вредност пројекта/Тражена средства за суфинансирање пројекта
1.	ГЕРИЛА АДВ Крагујевац	Шта све (НЕ) знамо о мен-талном здрављу старих	Превенција и унапређење мен-талног здра-вља ста-ријих од 65 година у Крагујевцу	1.548.000,00 1.238.400,00
2.	Браф агенција за услуге, рекламе и пропаганде Предраг Филиповић ПР, Топо-ла (варошица) – Портал НОВИНЕице	Чувари крагујевачких села - пољо-привредници	Различити аспекти пољоприврдне делатности, савети за одрживу и ефикасну производњу	1.225.000,00 882.000,00
3.	ЈЕДРО доо Крагујевац	Равноправно информисање- кључ за једнакост	Поштовање права глу-вих и наглу-вих лица на примање јавних ин-формација у медијима на свом зна-ковном је-зику	750.000,00 600.000,00
4.	РАДИО 34 доо Крагујевац	Знамените личности Крагујевца	Знамените личности које су до-принеле ра-звоју Крагу-јевца у XIX веку	825.000,00 660.000,00
5.	Хит плус ТВ Баточина	Црвена заставица	Препознавање повре-ђујућих и угрожавајућих облика понашања у партнерским и породи-чним одно-сима.	1.251.000,00 1.000.000,00
6.	Бебо добро дошла у Крагујевац	Привредно друштво Пето Три 1941 доо Крагујевац	Област по-пулационе политике, подстицај рађања кроз бесплатне програме ВТО од стране гра-да Крагујев-ца и Репу-блике Ср-бије	981.000,00 780.000,00
7.	Крагујевачке фонтане и млинови	Глас грађана Шумадије	Култура и очување културног наслеђа града Крагујевца	954.000,00 759.000,00
8.	Хроника рок музике Крагујевца 1970-2010	МИЛЕНИУМ УГ Крагујевац	Рок култура и њена исто-рија као пре-дмет вели-ког интере-совања медијске публике.	624.000,00 480.000,00
9.	Крагујевац - мој град	Радио Златоусти	Упоришта живота	688.000,00

			у Крагујевцу, политика, култура, Лепеница, За-става, села, Шумарице...	519.000,00
10.	<b>КРАГУЈЕВАЦ КАО ЛИДЕР БУДУЋНОСТИ</b>	<b>Медијски центар доо Крагујевац</b>	Информисање грађана о кључним инвестијама и ино инвестицијама које трансформишу град у модерни центар развоја.	2.500.000,00 1.500.000,00
11.	<b>Ментално здравље младих у Крагујевцу и вршњачко насиље-стање, превенција, лечење</b>	<b>МЈ ВИДЕО Крагујевац</b>	Значај бриге за очување менталног здравља младих и превенција вршњачког насиља у Крагујевцу	1.275.000,00 975.000,00
12.	<b>Приоритетни градски пројекти</b>	<b>ЈАВНОСТ доо Крагујевац</b>	Колико планиране капиталне инвестиције доприносе бољем позиционирању Крагујевца као центра	2.941.000,00 2.336.000,00
13.	<b>Победи у спорту, не у над насиљу над другима</b>	<b>ПОЛИТИКА НОВИНЕ И МАГАЗИНИ доо Београд</b>	Афирмисање система вредности код младих у Крагујевцу	1.140.000,00 912.320,00
14.	<b>Енергетска ефикасност Крагујевца</b>	<b>НАША МЕСТА доо Београд</b>	Пројекти и мере енергетске ефикасности у Крагујевцу и резултати мера	700.000,00 560.000,00
15.	<b>Енергетски пасош за будућност града</b>	<b>Оптимум видео ПР Крагујевац</b>	Улагање града Крагујевца у енергетску ефикасност	1.115.000,00 885.000,00
16.	<b>Глас младих-они знају</b>	<b>Радио 9, Крагујевац</b>	Квалитетније информисање деце и омладине у Крагујевцу	1.077.000,00 77.000,00
17.	<b>Округли сто: Нови медијски закони, суфинансирање медија и пракса</b>	<b>Центар за медијску културу и образовање Београд</b>	Примена нових медијских закона у пракси, конкурси у суфинансирању медија из угла ЈЛС	700.000,00 560.000,00
18.	<b>Медијска писменост</b>	<b>Центар за информисање ТВ инфоплус Врање</b>	Медијска писменост грађана Крагујевца и крагујевачке стручне јавности	750.000,00 600.000,00

II Учесник конкурса коме је одобрен мањи износ средстава од траженог, у обавези је да ревидира активности, односно, планирани број

медијских садржаја и спецификацију трошкова, унесе у Образац 1А, који чини саставни део

**Тамара Јовановић, с.р.**

Одлуке о расписивању јавног конкурса за суфинансирање пројеката за остваривање јавног интереса у области јавног информисања на територији Града Крагујевца у 2024. години у року од 5 (пет) дана од дана објављивања информације или обавештење да одустају од средстава која су им додељена.

Корисници који су добили средства у износу већем од 1.200.000,00 динара, у обавези су да трошкове извештаја овлашћеног ревизора искажу у буџету пројекта и исте финансирају из средстава која је орган јавне власти доделио за реализацију пројекта.

Информација из става 1. овог поглавља биће објављена на званичној интернет страници Града [www.kragujevac.rs](http://www.kragujevac.rs)

**III** Са учесницима конкурса/подносиоцима пројеката из поглавља I овог Решења, којима су додељена средства, у року не дужем од 30 дана од дана објављивања овог Решења, Град Крагујевац – Градска управа за друштвене делатности закључиће уговор о суфинансирању пројекта, који је основ за исплату средстава и праћење реализације суфинансираног пројекта.

Уколико се учесник Конкурса, коме су одобрена средства, не одазове на писани позив (достављен електронским путем на mail адресу достављену у пријави на конкурс) за закључење уговора из става 1. овог поглавља или уколико не потпише и достави надлежној градској управи уговор у року од 5 (пет) дана од дана достављања истог, сматраће се да је одустао од додељених средстава.

**IV** Пренос средстава из поглавља I овог Решења, вршиће се на основу овог Решења и уговора из поглавља III овог Решења на наменски рачун предлагача пројекта, отворен код Управе за трезор у складу са прописима, којима се уређује пренос средстава из буџета Републике Србије, односно јединице локалне самоуправе, а по поднетом захтеву носиоца пројекта.

**V** Ово Решење објавити у „Службеном листу града Крагујевца“ и на званичној интернет страници Града [www.kragujevac.rs](http://www.kragujevac.rs) истовремено са Предлогом о расподели средстава за суфинансирање пројеката за остваривање јавног интереса у области јавног информисања на територији Града Крагујевца у 2024. години и информацијом из поглавља II овог Решења.

**VI** Ово решење је коначно и против њега се може покренути управни спор.

**ВД начелника,**

## САДРЖАЈ

**СКУПШТИНА ГРАДА КРАГУЈЕВЦА**

- Измене и допуне Плана детаљне регулације „Дела радне зоне I индустријска зона Крагујевац и радне зоне II Лепеница - Складишни центар“ - Теретни терминал	1
- Одлука о завршном рачуну буџета града Крагујевца за 2023. годину	50
- Одлука о изради Плана генералне регулације „Насеља Аеродром“	151
- Одлука о изради Плана генералне регулације „Радна зона Крагујевац и зона пословања“	158
- Одлука о изменама и допунама Одлуке о изради Измене и допуне дела Друге измене и допуне дела Плана детаљне регулације „Институт за стрна жита-радна зона Феникс“	165
- Одлука о изменама и допуни Одлуке о Градском већу	171
- Одлука о изменама Одлуке о остваривању права на финансијску помоћ за вантелесну оплодњу	171
- Одлука о измени Одлуке о пружању подршке за унапређење и заштиту старих лица са територије града Крагујевца	172
- Одлука о измени Одлуке о радном времену у угоститељским, трговинским и занатским објектима на територији града Крагујевца	173
- Одлука о измени Одлуке о јавним паркиралиштима	173
- Одлука о изменама и допунама Одлуке о оглашавању на територији града Крагујевца	173
- Одлука о спровођењу јавног конкурса за именовање директора Јавног комуналног предузећа „Водовод и канализација“, Крагујевац	174
- Одлука о давању сагласности на Одлуку о покрићу губитка Привредног друштва „Радио телевизија Крагујевац“ доо Крагујевац за 2023. годину	178
- Одлука о давању сагласности на Одлуку Надзорног одбора Јавног комуналног предузећа „Водовод и канализација“ Крагујевац број LVIII/3 од 12. јуна 2024. године	179
- Одлука о давању сагласности на Одлуку Надзорног одбора Јавног комуналног предузећа „Водовод и канализација“ Крагујевац број LVIII/2 од 12. јуна 2024. године	179
- Закључак о доношењу Програма запошљавања града Крагујевца за период 2024 – 2026. године	180
- Закључак о прихватању Годишњег извештаја о раду Локалног омбудсмана града Крагујевца за 2023. годину	225
- Закључак о усвајању Годишњег ликвидационог извештаја за 2023. годину Установе „Спортско рекреативни центар Младост“ у ликвидацији	225
- Закључак о прихватању Редовног годишњег финансијског извештаја Привредног друштва „Радио телевизија Крагујевац“ доо Крагујевац за 2023. годину	225
- Решење о образовању Градског штаба за ванредне ситуације	226
- Решење о образовању Комисије за координацију инспекцијског надзора над пословима из изворне надлежности града Крагујевца	227
- Решење о образовању Комисије за капиталне инвестиције града Крагујевца	230
- Решење о образовању Комисије за спровођење конкурса за избор директора јавних предузећа чији је оснивач град Крагујевац	231
- Решење о давању сагласности на Статут о изменама и допунама Статута Предшколске установе „Ђурђевдан“ Крагујевац	231
- Решење о давању сагласности на Статут о изменама и допунама Статута Предшколске установе „Нада Наумовић“ Крагујевац	232
- Решење о давању сагласности на Статут о допуни Статута Центра за образовање Крагујевац	232
- Решење о давању сагласности на Одлуку о измени Финансијског плана Центра за неговање традиционалне културе „Абрашевић“ Крагујевац за 2024. годину	232

- Решење о давању сагласности на Одлуку о измени Финансијског плана Установе „Позориште за децу и младе“ Крагујевац за 2024. годину	233
- Решење о давању сагласности на Одлуку о изменама Финансијског плана Завода за заштиту споменика културе Крагујевац за 2024. годину	233
- Решење о давању сагласности на Одлуку о измени Финансијског плана Народне библиотеке „Вук Караџић“ у Крагујевцу за 2024. годину	233
- Решење о давању сагласности на Програм о изменама и допуни Годишњег програма пословања Привредног друштва „Центар за стрна жита и развој села“ д.о.о. Крагујевац за 2024. годину	234
- Решење о давању сагласности на Програм о изменама и допунама Годишњег програма пословања Друштва са ограниченом одговорношћу за туризам, угоститељство и сајамске манифестације Шумадија сајам Крагујевац за 2024. годину	234
- Решење о давању сагласности на Програм о изменама и допунама Годишњег програма пословања Јавног комуналног предузећа „Водовод и канализација“, Крагујевац за 2024. годину	235
- Решење о давању сагласности на Програм о изменама и допунама Годишњег програма пословања Спортског привредног друштва „ФК Раднички 1923“ д.о.о. Крагујевац за 2024. годину	235
- Решење о давању сагласности на Програм о изменама и допунама Годишњег програма пословања Јавног стамбеног предузећа „Крагујевац“, Крагујевац за 2024. годину	235
- Решење о разрешењу вршиоца дужности директора Центра за развој услуга социјалне заштите „Кнегиња Љубица“ Крагујевац	236
- Решење о именовану вршиоца дужности директора Центра за развој услуга социјалне заштите „Кнегиња Љубица“ Крагујевац	236
- Решење о разрешењу директора Јавног предузећа „Урбанизам“ – Крагујевац	236
- Решење о именовану вршиоца дужности директора Јавног предузећа „Урбанизам“ – Крагујевац	237
- Решење о разрешењу вршиоца дужности директора Јавног стамбеног предузећа „Крагујевац“, Крагујевац	237
- Решење о именовану вршиоца дужности директора Јавног стамбеног предузећа „Крагујевац“	237
- Решење о разрешењу и именовану члана Надзорног одбора ЈСП „Крагујевац“ Крагујевац	238
- Решење о престанку мандата председнику и члановима Управног одбора Апотекарске установе Крагујевац	238
- Решење о именовану председника и чланова Управног одбора Апотекарске установе Крагујевац	238
- Решење о разрешењу чланова Скупштине друштва са ограниченом одговорношћу за туризам, угоститељство и сајамске манифестације „Шумадија сајам“ Крагујевац	239
- Решење о именовану чланова Скупштине друштва са ограниченом одговорношћу за туризам, угоститељство и сајамске манифестације „Шумадија сајам“ Крагујевац	239
- Решење о разрешењу председника и чланова Скупштине друштва ПД „Центра за стрна жита и развој села“ д.о.о. Крагујевац	240
- Решење о именовану председника и чланова Скупштине друштва ПД „Центра за стрна жита и развој села“ д.о.о. Крагујевац	240
- Решење о разрешењу председника и чланова Скупштине друштва Слободна зона Шумадија	240
- Решење о именовану председника и чланова Скупштине друштва Слободна зона Шумадија	241
- Решење о разрешењу председника и чланова Скупштине друштва Спортско привредног друштва „Раднички“ д.о.о. Крагујевац	241
- Решење о именовану председника и чланова Скупштине друштва Спортско привредног друштва „Раднички“ д.о.о. Крагујевац	242
- Решење о разрешењу председника и чланова Скупштине друштва „Радио телевизија Крагујевац“ доо Крагујевац	242
- Решење о именовану председника и чланова Скупштине друштва „Радио телевизија Крагујевац“ доо Крагујевац	242
- Решење о разрешењу председника и чланова Скупштине друштва Застава Заводом за здравствену заштиту радника д.о.о. Крагујевац	243
- Решење о именовану председника и чланова Скупштине друштва Застава Заводом за здравствену заштиту радника д.о.о. Крагујевац	243
- Решење о разрешењу и именовану члана школског одбора ОШ „Ђура Јакшић“	243

**ГРАДСКО ВЕЋЕ**

- Програм о изменама и допуни Програма спровођења друштвене бриге за здравље на територији града Крагујевца за 2024. годину	244
- Програм о изменама Програма расподеле буџетских средстава за основно и средње образовање на територији града Крагујевца за трансфере нивоу Републике за 2024. годину	245
- Програм о изменама Програма расподеле средстава за финансирање/суфинансирање програма и пројеката удружења/организација у граду Крагујевцу у 2024. години	246
- Закључак о расписивању Огласа за заузеће јавне површине за постављање покретних уређаја за припрему хране у Екстра зони и Великом парку путем јавног надметања – III круг	246
- Закључак о давању сагласности на Одлуку о измени Финансијског плана Центра за образовање Крагујевац за 2024. годину	249
- Закључак о давању сагласности на Одлуку о допуни Финансијског плана Предшколске установе „Нада Наумовић“ Крагујевац за 2024. годину	249
- Закључак о давању сагласности на Одлуку о допуни Финансијског плана Предшколске установе „Ђурђевдан“ Крагујевац за 2024. годину	250
- Закључак о расписивању огласа за заузеће јавне површине за постављање башти типа „А“ путем јавног надметања у улицама Краља Петра I, Лоле Рибара, Милоја Павловића и Бранка Радичевића - III круг	250
- Закључак о расписивању огласа за заузеће јавне површине за постављање привремено монтажно демонтажних објеката путем јавног надметања – III круг	253
- Закључак о усвајању Оперативног плана Мобилног тима за инклузију Рома и Ромкиња града Крагујевца за 2024. годину	262
- Закључак о програмима, пројектима и манифестацијама у култури који се финансирају или суфинансирају средствима буџета града Крагујевца за 2024. годину	314
- Закључак о давању сагласности на Правилник о измени и допуни Правилника о организацији и систематизацији послова у Центру за социјални рад „Солидарност“ Крагујевац	319
- Решење о давању сагласности на Програм о изменама и допуни Посебног програма коришћења субвенција из буџета града Крагујевца Предузећа за професионалну рехабилитацију и запошљавање особа са инвалидитетом „Шумадија“ доо Крагујевац за 2024. годину	319
- Решење о давању сагласности на Посебан програм коришћења субвенција из буџета града Крагујевца Јавног комуналног предузећа „Нискоградња“ Крагујевац за 2024. годину	320
- Решење о измени Решења о образовању Комисије за избор пројеката, програма и манифестација у области културе који ће се финансирати или суфинансирати средствима буџета града Крагујевца у 2024. години	320
- Решење о образовању Радног тима за праћење реализације Уговора о изради техничке документације и извођењу радова за стављање у функцију Матичног објекта градске тржнице и зграде подземног трговинског објекта у комплексу зелене пијаце „Центар“ у Крагујевцу	321
- Решење о давању сагласности на Одлуку Надзорног одбора Јавног комуналног предузећа Шумадија Крагујевац број: 12-12003/1 од 15. маја 2024. године	322
- Решење о измени решења о образовању Савета Мреже установа културе на територији града Крагујевца	322
- Решење о образовању Комисије за спровођење поступка јавног надметања за давање у закуп пољопривредног земљишта и пољопривредних објеката у државној својини на територији града Крагујевца	323
- Решење о давању сагласности на Тромесечни извештај о реализацији Годишњег програма пословања ЈКП Шумадија Крагујевац за период 01.01.- 31.03.2024. године (I квартал)	323
- Решење о давању сагласности на Тромесечни извештај о реализацији Годишњег програма пословања Јавног комуналног предузећа „Водовод и канализација“ Крагујевац за период 01.01. - 31.03.2024. године (I квартал)	324



- Решење о давању сагласности на Тромесечни извештај о реализацији Годишњег програма пословања Јавног стамбеног предузећа „Крагујевац“, Крагујевац за период 01.01. – 31.03.2024. године (I квартал)	324
- Решење о давању сагласности на Тромесечни извештај о реализацији Годишњег програма пословања Јавног предузећа „Урбанизам“ - Крагујевац за период 01.01. - 31.03.2024. године (I квартал)	325
- Решење о давању сагласности на Тромесечни извештај о реализацији Годишњег програма пословања Јавног предузећа „Путеви“ Крагујевац за период 01.01. – 31.03.2024. године (I квартал)	325
- Решење о давању сагласности на Одлуку Надзорног одбора Јавног комуналног предузећа Шумадија Крагујевац број 12-13575 од 3. јуна 2024. године	326
- Решење о давању сагласности на Одлуку Надзорног одбора Јавног комуналног предузећа Шумадија Крагујевац број: 12-13574 од 3. јуна 2024. године	326
- Решење о продужењу статуса вршиоца дужности начелника Градске управе за развој и инвестиције	327
- Решење о утврђивању висине износа непрофитне закупнине	327
- Решење о давању сагласности на Одлуку о измени и допунама Одлуке о ценама услуга коришћења библиотечко-информационе грађе и ценама других услуга у Народној библиотеци „Вук Караџић“	328
- Решење о изменама Решења о додели/расподели средстава за финансирање/суфинансирање годишњих програма организација/удружења којима се остварују потребе и интереси грађана у области спорта средствима буџета града Крагујевца за 2024. годину	328

### **ГРАДСКА УПРАВА ЗА ДРУШТВЕНЕ ДЕЛАТНОСТИ**

- Решење о расподели средстава за суфинансирање пројеката за остваривање јавног интереса у области јавног информисања на територији Града Крагујевца у 2024. години	329
---	-----

<p>Издавач: Град Крагујевац, Градска управа за прописе града Крагујевца, Одговорни уредник: Љиљана Лазаревић Сарић Уредништво: Градска управа за прописе града Крагујевца 34000 Крагујевац, Трг слободе број 3, телефони: 034/306-153, 034/306-165 Цена примерка: 150,00 динара. Уplatни рачун број: 840-742341843-24 по моделу 97 са позивом на број 48-049, град Крагујевац. Прималац: Приходи које својом делатношћу остваре органи и организације градова Сврха плаћања: за „Службени лист града Крагујевца“. Рачунарска обрада и штампа: Графопромет доо Крагујевац, 34000 Крагујевац, 19. октобра број 2, телефон: 034/370-003</p>
--